

3 2044 014 092 746

THE  
COLLEGE LIBRARY

—\*—  
*Purchased from the income of  
a fund for American History  
bequeathed by  
Annielouise Bliss Warren  
in memory of her husband  
CHARLES WARREN '89*



HARVARD UNIVERSITY





**ЭКОНОМИЧЕСКОЕ СОСТОЯНИЕ**

**ГОРОДСКИХЪ ПОСЕЛЕНИЙ**

**ЕВРОПЕЙСКОЙ РОССИИ.**

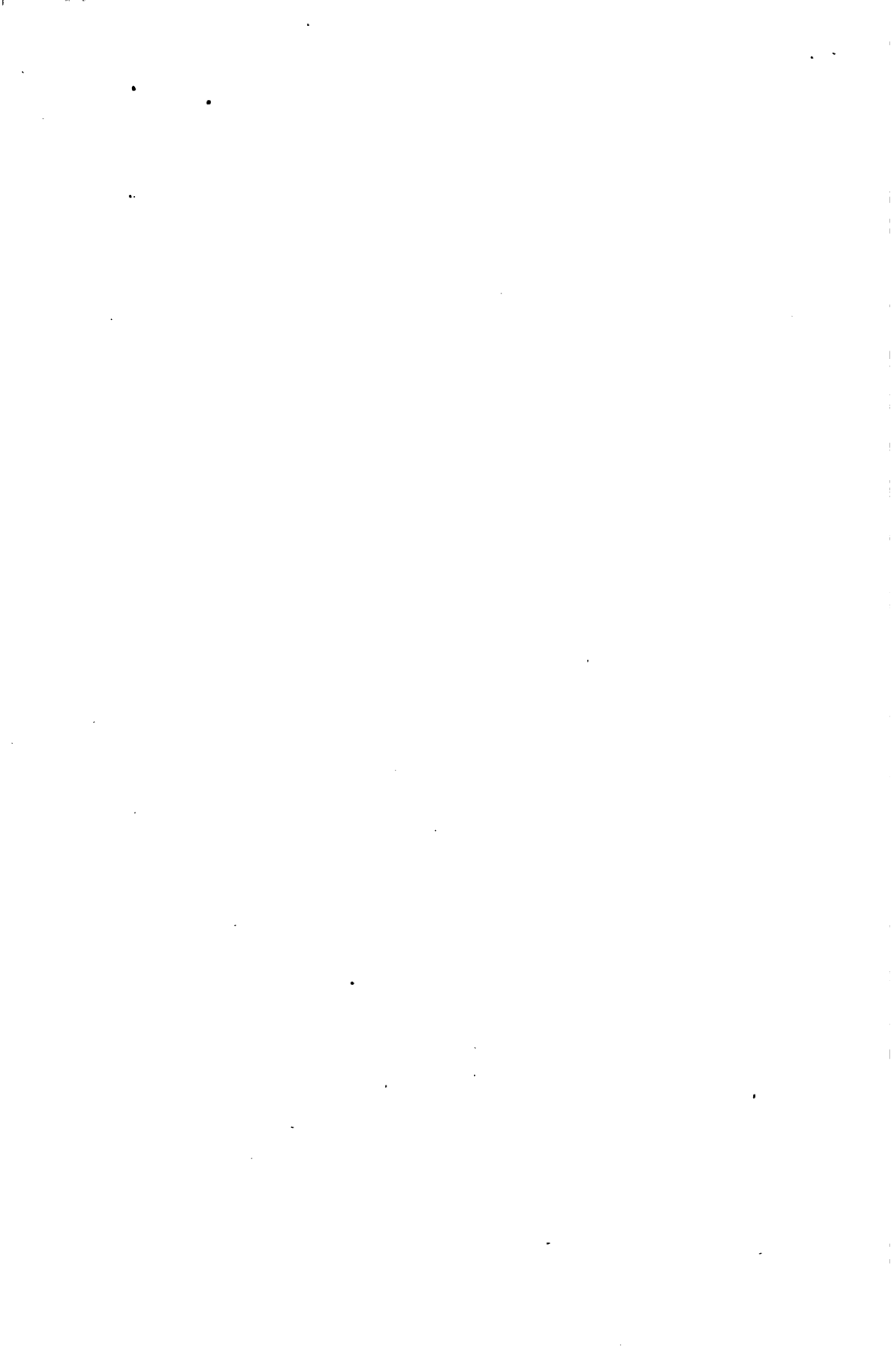

---

МАТЕРИАЛЫ ДЛЯ СОСТАВЛЕНІЯ ПРЕДПОЛОЖЕНІЙ ОБЪ УЛУЧШЕНІИ  
ОБЩЕСТВЕННАГО УПРАВЛЕНІЯ ВЪ ГОРОДАХЪ.

---

**ЭКОНОМИЧЕСКОЕ СОСТОЯНІЕ**  
ГОРОДСКИХЪ ПОСЕЛЕНІЙ  
**ЕВРОПЕЙСКОЙ РОССІИ**

ВЪ 1861—62 Г.

~~~~~  
ЧАСТЬ ВТОРАЯ.  
~~~~~

САНКТПЕТЕРБУРГЪ.

—  
1863.

Slav 1380.60 (2)

Напечатано по приказанію Министра Внутренних Дѣлъ.

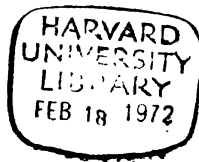

Warren Fd.



## СОДЕРЖАНІЕ ВТОРОЙ ЧАСТИ.

---

### XXIV. Олонецкая губернія.

ГУБЕРНСКИЙ ГОРОДЪ: Петрозаводскъ. — Уѣздные города: Вытегра. Каргополь. Лодейное поле. Олоонецъ. Повънецъ. Пудожъ.

### XXV. Оренбургская губернія.

ГУБЕРНСКИЙ ГОРОДЪ: Уфа. — Уѣздные города: Белебей. Бирскъ. Верхнеуральскъ. Мензелинскъ. Оренбургъ. Стерлитамакъ. Троицкъ. Челябинскъ.

### XXVI. Орловская губернія.

ГУБЕРНСКИЙ ГОРОДЪ: Орелъ. — Уѣздные города: Болховъ. Брянскъ. Дмитровскъ. Елецъ. Карачевъ. Кромы. Ливны. Малоархангельскъ. Мценскъ. Сѣвскъ. Трубчевскъ.

### XXVII. Пензенская губернія.

ГУБЕРНСКИЙ ГОРОДЪ: Пенза. — Уѣздные города: Городище. Инсаръ. Керенскъ. Краснослободскъ. Мокшанъ. Наровчатъ. Нижній-Ломовъ. Саранскъ. Чембаръ. — Заштатные города: Верхній-Ломовъ. Троицкъ. Шешкѣевъ.

### XXVIII. Пермская губернія.

ГУБЕРНСКИЙ ГОРОДЪ: Пермь. — Уѣздные города: Верхотурье. Ирбитъ. Камышловъ. Красноуфимскъ. Кунгуръ. Оса. Оханскъ. Соликамскъ. Чердынь. Шадринскъ. — Заштатный городъ: Долматовъ.

\*

**XXX. Подольская губернія.**

Губернскій городъ: Каменецъ-Подольскій. — Уздныя города: Балта. Брацлавъ. Винница. Гайсинъ. Летичевъ. Литинъ. Могилевъ. Новая-Ушица. Ольгополь. Проскуровъ. Ямполь. — Заштатныя города: Баръ. Вербовецъ. Сальница. Старая-Ушица. Хмельникъ.

**XXXI. Полтавская губернія.**

Губернскій городъ: Полтава. — Уздныя города: Гадячъ. Золотоноша. Зѣньковъ. Кобеляки. Константиноградъ. Кременчугъ съ посадомъ Крюковомъ. Лохвица. Лубны. Миргородъ. Переяславъ. Пирятинъ. Прилуки. Ромны. Хоролъ. — Заштатныя города: Глинскъ. Градижскъ.

**XXXII. Псковская губернія.**

Губернскій городъ: Псковъ. — Уздныя города: Великіе Луки. Новоржевъ. Опочка. Островъ. Порховъ. Торопецъ. Холмъ. — Заштатный городъ: Печоры. — Посады: Александровскій. Сольцы.

**XXXIII. Рязанская губернія.**

Губернскій городъ: Рязань. — Уздныя города: Данковъ. Егорьевскъ. Зарайскъ. Касимовъ. Михайловъ. Пронскъ. Раненбургъ. Ряжскъ. Сапожокъ. Скопинъ. Спасскъ.

**XXXIII. Самарская губернія.**

Губернскій городъ: Самара. — Уздныя города: Бугульма. Бугурусланъ. Бузулукъ. Николаевскъ. Новый-Узень. Ставрополь. — Заштатныя города: Сергіевскъ.

**XXXIV. С. Петербургская губернія.**

Уздныя города: Гдовъ. Луга. Новая Ладога. Шлиссельбургъ (крѣпость). Ямбургъ. — Портовый городъ и крѣпость: Кронштадтъ.

**XXXV. Саратовская губернія.**

Губернскій городъ: Саратовъ. — Уздныя города: Аткарскъ. Балашовъ. Волгскъ. Камышинъ. Кузнецъ. Петровскъ. Сердобскъ. Хвалынскъ. Царицынъ. — Посадъ: Дубовка.

**XXXVI. Симбирская губернія.**

Губернскій городъ: Симбирскъ. — Уздныя города: Алатырь. Ардатовъ. Буинскъ. Карсунъ. Курмышъ. Сенгилей. Сызрань. — Заштатныя города: Котляковъ. Тагай. — Посадъ: Алатырскій.

**XXXVII. Смоленская губернія.**

Губернскій городъ: Смоленскъ. — Уздныя города: Белый. Вязьма. Гжатскъ. Дорогобужъ. Духовщина. Ельня. Красный. Поръчье. Рославль. Сычевка. Юхновъ.

**XXXVIII. Таврическая губернія.**

Губернскій городъ: Симферополь. — Уздныя города: Алешки. Бердянскъ. Евпаторія. Мелитополь. Перекопъ. Ялта. Феодосія. — Заштатныя города: Балаклава. Бахчисарай. Карасу-Базаръ. Ногайскъ. Орховъ. Старый-Крымъ. — Военно-портовый городъ: Севастополь. — Портовый городъ: Керчь-Евпиколь.

**XXXIX. Тамбовская губернія.**

Губернскій городъ: Тамбовъ. — Уздныя города: Борисоглебскъ. Елатьма. Кирсановъ. Козловъ. Лебедянь. Липецкъ. Моршанскъ. Спасскъ. Темниковъ. Усмань. Шацкъ. — Заштатный городъ: Кадомъ.

**XL. Тверская губернія.**

Губернскій городъ: Тверь. — Уздныя города: Вьжецкъ. Весъегонскъ. Вышній-Волочокъ. Зубцовъ. Калезинъ. Кашинъ. Корчева. Осташковъ. Ржевъ. Старица. Торжокъ. — Заштатный городъ: Красный Холмъ. — Посадъ: Погорьлое городище. Селижаровскій.

### ХІІ. Тульская губернія.

Губернскій городъ: Тула. — Уѣздные города: Алексинъ. Богородицкъ. Бѣлевъ. Веневъ. Епифанъ. Ефремовъ. Кашира. Крапивна. Новосиль. Одоевъ, Чернь.

### ХІІІ. Харьковская губернія.

Губернскій городъ: Харьковъ. — Уѣздные города: Ахтырка. Богодуховъ. Валки. Волчанскъ. Змиевъ. Изюмъ. Купянскъ. Лебединъ. Старобѣльскъ. Сумы. — Заштатные города: Бѣлополье. Золочевъ. Краснокутскъ. Недригайловъ. Славянскъ, Чугуевъ.

### ХІІІІ. Херсонская губернія.

Губернскій городъ: Херсонъ. — Уѣздные города: Александрия. Ананьевъ. Бобринецъ. Тирасполь. — Заштатные города: Бериславъ. Вознесенскъ. Григоріополь. Дубоссары. Елисаветградъ. Маяки (безуѣздный городъ). Новогоріевскъ. Новомиргородъ. Овидіополь. Ольвіополь. Очаковъ. — Военно-портовый городъ: Николаевъ.

### ХІІІІІ. Черниговская губернія.

Губернскій городъ: Черниговъ. — Уѣздные города: Борзна. Глуховъ. Городня. Козелецъ. Конотопъ. Кролевецъ. Мглинъ. Новгородъ-Сѣверскъ. Новозыбковъ. Нѣжинъ. Остеръ. Сосница. Стародубъ. Суражъ. — Заштатные города: Березна. Коропъ. Погаръ. Новое-Мѣсто. — Посады: Ардонъ. Воронокъ. Добрянка. Еленка. Злынка. Климова. Клинцы. Лужки. Митьковка. Млынка или Княжая. Свяцкая. Шелама. Чуровичи. — Слобода: Радуль.

### ХІІІІІІ. Ярославская губернія.

Губернскій городъ: Ярославль. — Уѣздные города: Даниловъ. Любимъ. Молога. Мышкинъ. Пошехонъ. Романовъ-Борисоглебскъ. Ростовъ. Рыбинскъ. Угличъ. — Заштатный городъ: Петровскъ. — Посадъ: Норскій.

---

## ИСПРАВКИ И ДОПОЛНЕНИЯ.

### *По Олонецкой губернии.*

Въ Петрозаводскѣ: общее число домовладѣльцевъ (стр. 4) должно быть 816.

Въ г. Каргонолѣ: общее число душъ ревизскаго населенія (стр. 10) должно быть 516 муж. 681 жен. 1.197 об. пола.

Въ г. Людейномъ полѣ: въ числѣ наличнаго населенія (стр. 13) кѣшанъ должно быть 257 муж., 336 жен. и временно-обязанныхъ крестьянъ 52 муж., а общее число душъ ревизскаго населенія—692 об. пола.

Въ г. Олонецѣ: въ числѣ наличнаго населенія (стр. 15) купцовъ жен. п. должно быть 30.

Въ г. Шудожѣ: въ числѣ наличнаго населенія (стр. 20) отставныхъ нижнихъ чиновъ должно быть 25.

### *По Оренбургской губернии.*

Въ г. Мензелинскѣ: общее число душъ наличнаго населенія (стр. 12) обоюго пола должно быть 4.999.

Въ г. Троицкѣ: общее число наличнаго населенія (стр. 20) обоюго пола должно быть 11.237.

### *По Орловской губернии.*

Въ г. Орлѣ: общее число фабрикъ и заводовъ (стр. 5) должно быть 50.

Въ г. Брянскѣ: общее число душъ ревизскаго населенія (стр. 12) должно составлять 4.318 муж. 4.214 жен. 8.532 об. пола; общее число фабрикъ и заводовъ (стр. 14) должно быть 29, въ числѣ которыхъ—салотопенный заводъ—1 (напечатано 7).

Въ г. Ливнахъ: общее число домовладѣльцевъ (стр. 28) должно быть 818.

Въ г. Миценскѣ: общее число душъ ревизскаго населенія (стр. 31) должно быть 6.226 муж. 6.367 жен. 12.593 об. пола.

Въ г. Сѣвскѣ: общее число душъ ревизскаго населенія (стр. 36) должно быть 2.252 муж. 2.371 жен. 4.623 об. пола.

Въ г. Трубчевскѣ: общее число ревизскаго населенія (стр. 39) должно быть 1.645 муж. 1.612 жен. 3.257 об. пола.

#### *По Пермской губернии.*

Г. Пермь (стр. 3) лежитъ подъ  $58^{\circ} 1' \text{ с. ш.}$  и  $73^{\circ} 56' \text{ в. д.}$

Г. Оханскъ (стр. 23) лежитъ подъ  $57^{\circ} 43' \text{ с. ш.}$  и  $73^{\circ} 3' \text{ в. д.}$

Г. Чердынь (стр. 28) лежитъ подъ  $60^{\circ} 24' \text{ с. ш.}$  и  $74^{\circ} 11' \text{ в. д.}$

Г. Дедматовъ (стр. 36) находится въ 630 вер. отъ губ. города.

#### *По Подольской губернии.*

Въ г. Каменецъ-Подольскомъ: общее число душъ ревизскаго населенія (стр. 4) должно быть 4.055 муж. 4.358 жен. 8.413 об. пола; изъ этого числа въ м. Карвасарахъ, сверхъ евреевъ, крестьянъ 11 муж. 15 жен.; а всего вообще въ примыкающихъ къ Каменцу-Подольскому предмѣстьяхъ—1.411 муж. 1.507 жен. 2.918 об. пола.

Въ г. Балтѣ: общее число душъ наличнаго населенія (стр. 7) должно быть 9.083 муж. 7.060 жен. 16.143 об. пола; а общее число ревизскаго (стр. 8)—5.485 муж. 5.980 жен. 11.465 об. пола.

Въ г. Брацлавѣ: общее число душъ наличнаго населенія (стр. 11) должно быть—2.697 муж. 2.627 жен. 5.324 об. пола.

Въ г. Винницѣ: тоже (стр. 14) 6.142 муж. 5.078 жен. 11.220 об. пола.

Въ г. Гайсинѣ: тоже (стр. 17)—4.723 муж. 4.364 жен. 9.087 об. пола.

Въ г. **Литвицѣ**: число выданныхъ мѣщанамъ паспортовъ на отлучка (стр. 23) должно быть 181, изъ того числа христіанскихъ 95 и еврейскъ 86.

Въ г. **Могилевѣ**: общее число наличнаго населенія (стр. 24) должно быть 4.869 муж. 5.777 жен. 10.646 об. пола. Сумма доходовъ вспомогательныхъ (стр. 27) должна составлять 3.358 р. 57 к., сумма расходовъ на содержаніе мѣсть городского управленія 4.822 р. 53<sup>1</sup>/<sub>4</sub> к., и на экстраординарныя надобности 664 руб.

Г. **Ольгополь** (стр. 30) лежитъ подѣ 48° 11' с. ш. 47° 9' в. д.— Общее число душъ наличнаго населенія (стр. 30) должно быть 2.804 м. 2.509 ж. 5 313 об. пола. Въ числѣ ревизскаго населенія должно быть мѣщанъ 1.902 муж. 2.365 жен.

Въ г. **Проскуровѣ**: общее число душъ наличнаго населенія (стр. 39) должно быть 3.434 муж. 3.510 жен. 6.944 об. пола. Въ числѣ текущихъ расходовъ (стр. 35) сумма на содержаніе благотворительныхъ заведеній должна составлять 72 р. и на уплату долговъ 1.183 р. 79 к.

Въ г. **Ямпольѣ**: общее число душъ наличнаго населенія (стр. 36) должно быть 1.975 муж. 1.718 жен. 3.693 об. пола; а общее число душъ ревизскаго населенія—6.262 муж. 6.744 жен. 13.006 об. пола.

Въ зашт. г. **Вербовцѣ**: въ числѣ наличнаго населенія (стр. 40) должно быть: духовенства разныхъ исповѣданій 12 муж. 18 жен. и цеховыхъ мѣщанъ 258 муж. 275 жен.

Въ зашт. г. **Старой-Ушицѣ**: общее число душъ наличнаго населенія (стр. 42) должно быть 1.556 муж. 1.652 жен. 3.208 об. пола, а общее число ревизскаго населенія (стр. 43)—1.390 муж. 1.545 жен. 2.935 об. пола; въ томъ числѣ мѣщанъ евреевъ 424 муж. 513 жен.; въ числѣ обыкновенныхъ доходовъ (стр. 44) пропущено вспомогательныхъ—157 р. 72 к.

Въ зашт. г. **Хмельницкѣ**: общее число наличнаго населенія (стр. 45) должно быть 3.944 муж. 3.537 жен. 7.481 об. пола; а общее число душъ ревизскаго населенія 7.530 об. пола.

### *По Полтавской губерніи.*

Въ г. **Молтавѣ**: общее число домовладѣльцевъ (стр. 4) должно быть 1.889.

Г. **Гадячъ** (стр. 8) лежитъ подлѣ  $50^{\circ} 22'$  сѣв. шир. и  $51^{\circ} 40'$  вост. долг. Въ наличномъ населеніи этого города пропущено—дворянъ личныхъ 54 муж. 68 жен.

Въ г. **Лехвицѣ**: общее число душъ ревизскаго населенія обоего пола (стр. 26) должно быть 6.726.

Г. **Лубны** (стр. 28) лежитъ подлѣ  $50^{\circ} 1'$  с. ш. и  $50^{\circ} 42'$  вост. долг., въ разстояніи отъ губернскаго города—135 вер.. Общее число душъ ревизскаго населенія обоего пола въ этомъ городѣ должно быть—1.320.

Въ г. **Ромнахъ**: въ числѣ наличнаго населенія (стр. 42) духовенства разныхъ исповѣданій должно быть 41 муж. 44 жен.; а общая сумма текущихъ расходовъ (стр. 44) должна составлять 9.733 р.  $54\frac{1}{2}$  к.

Въ г. **Хоролюбъ**: въ статьяхъ обыкновенныхъ городскихъ доходовъ (стр. 47) пропущено — съ владѣльцевъ недвижимыхъ имуществъ—25 р. 14 к.

Въ зашт. гор. **Глинскѣ**: общее число душъ ревизскаго населенія обоего пола (стр. 48) должно быть 3.048.

### *По Псковской губерніи.*

Заштатный городъ **Печоры** (стр. 25) лежитъ подлѣ  $57^{\circ} 49'$  с. ш. и  $45^{\circ} 17'$  в. д.

Посадъ **Сельцы**: (стр. 28) лежитъ подлѣ  $58^{\circ} 7'$  с. ш. и  $47^{\circ} 19'$  в. д.

### *По С.-Петербургской губерніи.*

Въ г. **Гдовѣ**: общее число душъ ревизскаго населенія (стр. 3) должно быть 747 муж. 851 жен. 1.598 об. пола.

Г. **Новая-Ладога** (стр. 7) стоитъ при р. Волховѣ, близъ впаденія его въ Ладожское озеро.

Въ г. **Шлиссельбургѣ**: общее число душъ наличнаго населенія (стр. 11) должно быть 1.878 муж. 756 жен. 2.634 об. пола.

Въ г. **Яибургѣ**: общее число домовладѣльцевъ (стр. 13) должно быть 87.



Въ г. **Крештадтѣ**: общее число душъ наличнаго населенія (стр. 15) должно быть 29.592 муж. 7.438 жен. 37.030 об. пола, а общее число домовладѣльцевъ (стр. 16)—388.

### *По Саратовской губерніи.*

Въ г. **Саратовѣ**: общее число душъ ревизскаго населенія обоюго пола (стр. 4) должно быть 40.391.

Въ г. **Аткарскѣ**: общая сумма городскихъ текущихъ расходовъ (стр. 15) должна составлять 5.149 р.  $\frac{3}{4}$  к.

Въ г. **Балашовѣ**: общее число домовладѣльцевъ (стр. 17) должно быть 748.

### *По Симбирской губерніи.*

Въ г. **Буинскѣ**: общее число ревизскаго населенія (стр. 12) должно составлять 1.647 муж. 1.685 жен. 3.332 об. пола; а общая сумма текущихъ расходовъ (стр. 13) — 3.651 р. 67 к.

Въ г. **Карсунѣ**: общая сумма городскихъ доходовъ обыкновенныхъ (стр. 15) должна составлять 9.531 р. 51 к.

### *По Таврической губерніи.*

По г. **Ялтѣ** (стр. 22) слѣдуетъ присовокупить слѣдующія свѣдѣнія, полученныя послѣ отпечатанія описанія:

Обывателей, *приписанныхъ къ городу по ревизіи*, считается: купцовъ 46 муж. 39 жен., мѣщанъ 438 муж. 376 жен.; всего 484 муж. 415 жен. 899 об. пола.

Лицъ, *владѣющихъ въ городѣ домами и другими недвижимыми имуществоми*, состоитъ: дворянъ 25, духовнаго званія 1, почетныхъ гражданъ 3, купцовъ 9, мѣщанъ 15, государственный крестьянинъ 1, отставныхъ нижнихъ чиновъ 5; всего 59.

Купеческихъ капиталовъ на первую половину 1863 года объявлено было: по второй гильдіи 1 и по третьей — 28; изъ нихъ торгуютъ собственно въ городѣ 11.

Паспортовъ на отлучки въ теченіи 1862 года выдано было: купцамъ 12 и мѣщанамъ 107; всего 119.

Изъ земледѣльческихъ промысловъ существуетъ только огородничество и посѣвъ табаку, для чего нанимаются земли у сосѣднихъ помѣщиковъ.

### *По Тамбовской губерніи.*

Г. Тамбовъ (стр. 3) отстоитъ отъ С. Петербурга въ 1.124 вер. Общее число душъ наличнаго населенія этого города должно быть 33.829 об. пола, въ числѣ которыхъ дворянъ личныхъ муж. пола 614.

Въ г. Борисоглѣбскѣ: въ числѣ наличнаго населенія (стр. 7) отставныхъ нижнихъ чиновъ должно быть 63.

Г. Елатъма (стр. 10) лежитъ подь  $54^{\circ} 58'$  сѣв. шир. Общее число душъ наличнаго населенія должно быть 7.192 об. пола.

Г. Кирсановъ (стр. 13) лежитъ подь  $52^{\circ} 39'$  с. ш. и  $60^{\circ} 23'$  в. д.; въ числѣ наличнаго населенія этого города дворянъ потомственныхъ женскаго пола должно быть 48.

Г. Козловъ (стр. 16) лежитъ подь  $52^{\circ} 53'$  с. ш. и  $58^{\circ} 11'$  в. д. Общее число душъ об. пола ревизскаго населенія въ этомъ городѣ должно быть 7.516.

Въ г. Липецкѣ: общее число домовладѣльцевъ (стр. 23) должно быть 1.215.

Г. Моршанскъ (стр. 25) лежитъ подь  $53^{\circ} 26'$  с. ш. и  $59^{\circ} 30'$  в. д. Общее число душъ обоого пола ревизскаго населенія этого города должно быть 11.941. Въ числѣ расходовъ текущихъ (стр. 28) сумма на уплату долговъ должна составлять 2.707 р. 72 к.

Въ г. Спасеиѣ: въ числѣ наличнаго населенія (стр. 29) состоящихъ на службѣ воинскихъ чиновъ и ихъ семействъ должно быть 235 муж. 54 жен.

Въ г. Темниковѣ: въ числѣ наличнаго населенія (стр. 32) купцовъ муж. пола должно быть 285, а общее число домовладѣльцевъ 807.

Въ г. Усманн: общее число душъ ревизскаго населенія (стр. 35) должно быть 2.571 муж. 2.559 жен. 5.130 об. пола.

Г. Шацкъ (стр. 38) отстоитъ отъ губернскаго города въ 158 верстахъ.

*По Харьковской губернии.*

Въ г. **Харьковѣ**: въ числѣ наличнаго населенія (стр. 3) пропущено дворянъ личныхъ 1.778 муж. 1.540 жен.

Въ г. **Ахтыркѣ**: общее число душъ обоего пола наличнаго населенія (стр. 9) должно быть 17.415, а въ числѣ ревизскаго населенія пропущено: цеховыхъ мѣщанъ 1.050 муж. 1.159 жен.

Въ г. **Вогодуховѣ**: въ числѣ наличнаго населенія (стр. 12) должно быть: духовенства православнаго 35 муж. 39 жен., купцовъ 52 муж. 46 жен., а почетныхъ гражданъ личныхъ вовсе не должно быть показано.

Въ г. **Валкахъ**: общее число домовладѣльцевъ (стр. 14) должно быть 583.

Г. **Эмievъ** (стр. 18) лежитъ подѣ 49° 41' с. ш. и 54° 1' в. д. Общее число душъ ревизскаго населенія въ этомъ городѣ (стр. 19) должно быть 1.936 муж. 1.760 жен. 3.696 об. пола, въ числѣ котораго мѣщанъ мужескаго пола 514.

Въ г. **Изюмѣ**: въ числѣ наличнаго населенія (стр. 21) государственныхъ крестьянъ муж. пола должно быть 3.387, бывшихъ дворовыхъ людей 61 муж., безсрочно-отпускныхъ нижнихъ чиновъ съ семействами 28 муж. 18 жен., и сверхъ того пропущено: отставныхъ нижнихъ чиновъ, солдатскихъ женъ и дочерей 195 муж. 253 жен. Общее число душъ обоего пола ревизскаго населенія должно быть 3.422. Въ статьяхъ городскихъ доходовъ (стр. 23) сумма вспомогательныхъ должна составлять 1.417 р. 91¼ к.

Въ г. **Купишкѣ**: въ числѣ наличнаго населенія (стр. 24) пропущено: иностранныхъ подданныхъ 2 жен., а общее число душъ об. пола ревизскаго населенія должно быть 1.265.

Въ г. **Лебединѣ**: городскихъ доходовъ съ промышленниковъ (стр. 28) должно быть 442 р.

Въ г. **Старобальскѣ**: общее число домовладѣльцевъ (стр. 29) должно быть 259.

Въ г. **Сумахъ**: общее число душъ ревизскаго населенія (стр. 31) должно быть 5.787 муж. 6.214 жен. 12.001 об. пола; общая сумма городскихъ расходовъ текущихъ (стр. 33)—19.434 р. 36¼ к., въ числѣ которыхъ на наружное благоустройство города 222 р. 52¼ к. и

на содержаніе учебныхъ и благотворительныхъ заведеній 1.499 р. 55<sup>1</sup>/<sub>2</sub> к.

Въ зашт. г. **Вѣлопольѣ**: общее число домовладѣльцевъ (стр. 35) должно быть 1.651.

Въ зашт. г. **Золочевѣ**: общее число душъ ревизскаго населенія (стр. 38) должно быть: 2.742 муж. 2.598 жен. 5.340 об. п. Въ числѣ расходовъ текущихъ (стр. 39) на содержаніе городского управленія должно быть 921 р. 98<sup>3</sup>/<sub>4</sub> к.

Зашт. г. **Краснокутскѣ** (стр. 39) отстоитъ отъ губернскаго города въ 96 верстахъ.

Зашт. г. **Недригайловѣ** (стр. 42) отстоитъ отъ губернскаго города въ 205 верстахъ. Общее число наличнаго населенія этого города должно быть 2.835 муж. 3.332 жен. 6.167 об. пола.

Въ зашт. г. **Славянскѣ**: общее число домовладѣльцевъ (стр. 44) должно быть 1.220; между которыми дворянъ 69.

### *По Херсонской губерніи.*

Въ г. **Херсонѣ**: въ числѣ наличнаго населенія (стр. 3) лицъ не принадлежащихъ къ исчисленнымъ разрядамъ должно быть жен. 157, а въ числѣ ревизскаго—кущовъ муж. пола 649.

Г. **Ананьевѣ** (стр. 9) отстоитъ отъ губернскаго города въ 316 верстахъ.

Въ г. **Бобринцѣ**: въ числѣ городскихъ расходовъ текущихъ (стр. 14) сумма на наемъ отъ города помѣщеній должна составлять 2.298 р. 2<sup>1</sup>/<sub>2</sub> к.

Въ г. **Вознесенскѣ** въ числѣ ремесленниковъ по свѣдѣніямъ губернскаго статистическаго комитета (стр. 21) пропущены: переплетчиковъ 3 и пильщиковъ 3. Общая сумма городскихъ доходовъ обыкновенныхъ (стр. 22) должна составлять 5.433 р. <sup>1</sup>/<sub>2</sub> к., въ томъ числѣ: сборовъ съ городскихъ имуществъ и оброчныхъ статей 4.433 р. 78<sup>3</sup>/<sub>4</sub> к.

Въ г. **Григоріополѣ**: общее число душъ ревизскаго населенія (стр. 23) должно быть 2.954 муж. 3.003 жен. 5.957 об. пола.

Зашт. г. **Дубоссары** (стр. 25) лежитъ подѣ 47° 46' сѣв. шир. и 46° 49' вос. дол. Въ числѣ наличнаго населенія города должно быть: оставныхъ нижнихъ чиновъ, солдатскихъ женъ и дочерей 39 муж. 85 жен. и солдатскихъ дѣтей и кантонистовъ 36; а въ числѣ домо-владѣльцевъ (стр. 26)—мѣщанъ 855.

Въ зашт. г. **Елизаветградѣ**: общее число душъ ревизскаго населенія (стр. 28) должно быть 8.885 муж. 8.058 жен. 16.943 об. пола, въ томъ числѣ: мѣщанъ муж. пола 8.002. Въ числѣ городскихъ доходовъ (стр. 30) сборовъ съ городскихъ имуществъ и оброчныхъ статей должно быть 17.514 р. 24 к., а въ числѣ расходовъ (стр. 31) на содержаніе общепользныхъ заведеній 3.879 р. и на уплату долговъ 2.596 р. 32½ к

Въ зашт. г. **Новогеоргиевскѣ**: общее число душъ наличнаго населенія (стр. 33) должно быть 3.782 муж. 2.481 жен. 6.263 об. пола, въ числѣ которыхъ почетныхъ гражданъ жен. пола 1; въ числѣ ревизскаго населенія купцовъ муж. пола—261.

Зашт. г. **Овидіополь** (стр. 38) находится въ одесскомъ уѣздѣ и лежитъ подѣ 46° 15' сѣв. шир. и 48° 6' вос. дол.

Зашт. г. **Очаковъ** (стр. 42) находится въ одесскомъ уѣздѣ и отстоитъ отъ губернскаго города въ 127 верстахъ.

Въ г. **Николаевѣ**: въ числѣ наличнаго населенія (стр. 44) должно быть: дворянъ личныхъ 600 муж. 673 жен., купцовъ 381 муж. 410 жен. и духовенства 71 муж. 92 жен.

### *По Черниговской губерніи.*

Въ г. **Новгородъ-Сѣверскѣ**: общее число домовладѣльцевъ (стр. 23) должно быть 648.

Зашт. г. **Корошъ** (стр. 41) отстоитъ отъ губ. города въ 202 вер.

Посадъ **Добрянка** (стр. 51) лежитъ подѣ 52° 4' с. ш. и 48° 51' в. д., въ 87 вер. отъ губ. города.

### *По Ярославской губерніи.*

Въ г. **Мологѣ**: общее число душъ наличнаго населенія (стр. 14) должно быть 2.493 муж. 2.874 жен. 5.367 об. пола.

Въ г. ~~Ильинскъ~~: общее число душъ наличнаго населенія (стр. 18) должно быть 1.187 муж. 1.543 жен. 2.730 об. пола.

Г. Романовъ—Берисоглыбскъ (стр. 24) лежитъ подь 57° 52' сѣв. шир. и 57° 12' вост. долг.

Г. Рыбинскъ (стр. 33) лежитъ подь 58° 3' сѣв. шир. и 56° 32' вост. долг. Общая сумма городскихъ расходовъ текущихъ (стр. 38) должна составлять 75.263 р. 44<sup>3</sup>/<sub>4</sub> к.

**XXIV.**

**ОЛОНЕЦКАЯ ГУБЕРНІЯ.**

## СОДЕРЖАНИЕ.

---

Петрозаводскъ, губерн. гор.	3
Вытегра, уѣзд. городъ	7
Каргополь, » »	10
Лодейное поле, » »	13
Олонецъ, » »	15
Повѣнецъ, » »	18
Пудожъ, » »	20

---



## ПЕТРОЗАВОДСКЪ.

Губернскій городъ, при Онежскомъ озерѣ и рр. Лососинкѣи Пег-  
линкѣ, подѣ 61° 47' с. ш. 52° 4' в. д., въ разстояніи 450 вер. отъ <sup>Положеніе го-</sup>  
С.-Петербурга и 1.127 вер. отъ Москвы. Такъ какъ Петрозаводскъ <sup>рода.</sup>  
первоначально состоялъ изъ горнозаводскаго населенія, то часть города  
и до настоящаго времени состоитъ въ вѣдѣніи горнаго начальства (\*).

Жителей въ г. Петрозаводскѣ, по свѣдѣніямъ губернскаго стати-  
стическаго комитета за 1861 годъ, считалось всего 5.680 муж. 5.092 <sup>Населеніе.</sup>  
жен. 10.772 об. пола; въ томъ числѣ: дворянъ—потомственныхъ  
189 муж. 158 жен., личныхъ 455 муж. 363 жен.; духовенства 52 муж.  
(въ нихъ монашествующихъ 13) 41 жен.; почетныхъ гражданъ—по-  
томственныхъ 4 муж. 4 жен., личныхъ 1 муж. 1 жен.; купцовъ 67 муж.  
80 жен.; мѣщанъ 962 муж. 1.144 жен.; крестьянъ—государственныхъ  
178 муж. 166 жен., временно-обязанныхъ 68 муж. 52 жен., горноза-  
водскихъ 175 муж. 196 жен.; воинскихъ чиновъ, состоящихъ на службѣ  
1.715, безсрочно-отпускныхъ 21 муж., отставныхъ нижнихъ чиновъ  
120, солдатскихъ женъ, вдовъ и дочерей 483, солдатскихъ сыновей 124;  
иностранныхъ подданныхъ 16 муж. 2 жен., лицъ не принадлежащихъ  
къ вышеозначеннымъ разрядамъ 1.533 муж. 2.402 жен. (\*\*).

Обывателей, *приписанныхъ къ городу по ревизіи*, считается: по-  
четныхъ гражданъ 5 муж. 3 жен., купцовъ 57 муж. (\*\*\*) мѣщанъ  
986 муж. 1.444 жен.; всего 1.048 муж. 1.447 жен. 2.495 об. пола.

Лицъ, *владѣющихъ въ городѣ домами и другими недвижимыми*  
*имуществами*: дворянъ 29, чиновниковъ, на правахъ почетныхъ  
гражданъ 80, лицъ духовнаго званія 7, купцовъ 33, мѣщанъ 344,

---

(\*) Изъ мастеровыхъ Александровскаго пушечнаго завода уже причислено въ петроза-  
водское мѣщанское общество, съ платежѣмъ податей и повинностей, 493 души и для сче-  
та 239 душъ. Съ прекращеніемъ обязательныхъ отношеній остальныхъ мастеровъ, боль-  
шая часть ихъ поступить, вѣроятно, также въ составъ городского общества.

(\*\*) Въ послѣдней категоріи считаются мастеровые Александровскаго завода, неувол-  
енные еще отъ обязательной службы.

(\*\*\*) Число женщинъ купеческаго сословія, по отзыву мѣстной комиссіи, неизвѣстно.

крестьянъ 23, мастеровыхъ Александровскаго завода 243 (\*), нижнихъ чиновъ, состоящихъ на службѣ и отставныхъ 44, иностранный подданный 1, разночинцовъ 12; всего 836.

Торговля.

Петрозаводскъ, основанный для горнозаводскаго дѣла и потомъ сдѣлавшійся административнымъ центромъ губернии, и доселѣ сохранилъ преимущественно это значеніе; потому привозная торговля ведется въ немъ самая незначительная, ограничивающаяся городскими потребностями и частію продажей мелочныхъ товаровъ для торгующихъ крестьянъ петрозаводскаго уѣзда. Главными статьями торговли считаются: съѣстные припасы, вина, овощной, бакалейный, красный-суровской, суконный и галантерейный товары; кромѣ того, ведется незначительная торговля мукой, сбываемой мѣстнымъ крестьянамъ, такъ какъ урожаемъ хлѣбовъ въ уѣздахъ петрозаводскомъ, повѣнецкомъ и частію пудожскомъ не обезпечиваетъ жителей на весь годъ. Мука привозится изъ Рыбинска, а прочіе предметы торга идутъ изъ С.-Петербурга и Москвы. Отпускная торговля Петрозаводска поддерживается болѣе жителями петрозаводскаго уѣзда и зависитъ отъ ихъ промысловъ. Въ числѣ ихъ первое мѣсто занимаетъ рыболовство въ Онежскомъ озерѣ, гдѣ ловится лосось, судакъ, налимъ, щука, угри, корюшка и пр. Рыба зимой, мерзлая и сушеная, сбывается въ Петербургъ, а соленая — въ Финляндію; звѣрловство также даетъ значительное количество пушнаго товару (особенно бѣличьихъ и заячьихъ шкуръ), который сбывается въ С.-Петербургъ. Сверхъ того, прибыльную статью въ торговлѣ составляютъ: смола, деготь, угли и продажа лѣсу, отпускаемаго изъ дачъ, принадлежащихъ казнѣ.

Въ 1862 году объявлено купеческихъ капиталовъ: по 2-й гильдіи 2, по 3-й 28. Иногородныхъ купцовъ, торгующихъ въ городѣ 2; крестьянъ, торгующихъ по свидѣтельствамъ 2-го рода 1 и 3-го рода 14. Мѣстные жители, объявившіе капиталы, всѣ торгуютъ въ городѣ. Изъ нихъ 12 чел. торгуютъ овощнымъ товаромъ и мукой, а остальные, за исключеніемъ двухъ занимающихся казенными подрядами, ведутъ торгъ прочими предметами; одинъ изъ крестьянъ, торгующій по свидѣтельству, занимается лѣсной торговлею.

Въ городѣ считается: лавокъ 84, амбаровъ на пристани 37, магазиновъ 8, гостинница 1, харчевенъ и постоялыхъ дворовъ нѣтъ. Въ городѣ существуетъ пристань (одна изъ трехъ по берегу Онежскаго

---

(\*) Изъ этого числа 63 чел. владѣютъ только дворовыми еще незастроенными участками.

овера), на которой производится нагрузка муки, рыбы, строительных материаловъ, чугуна, желѣза и артиллерійскихъ орудій.

Ярмарокъ въ городѣ бываетъ три: аѳанасьевская (съ 18 по 31 января), алексѣевская (съ 17 по 28 марта) и петровская (съ 29 июня на 10 июля). Изъ нихъ двѣ первыя могутъ назваться для Петрозаводска значительными; впрочемъ иногороднаго купечества онѣ привлекаютъ мало и продавцами являются большею частію мѣстные купцы и крестьяне петрозаводскаго уѣзда. На аѳанасьевскую ярмарку въ 1861 году привезено было товаровъ приблизительно на 40 т. руб., а продано на 12 т. руб.; почти одинаковъ съ предыдущимъ размѣръ торговыхъ оборотовъ и на ярмаркѣ алексѣевской; петровская ярмарка имѣетъ наименьшій оборотъ: въ привозѣ до 2.500 р. и въ сбытѣ на 1.400 р. Товары идутъ частію для городскихъ потребителей, но болѣе распродаютъ крестьянамъ петрозаводскаго уѣзда. Сверхъ того, въ городѣ бываетъ еженедѣльно базаръ — по субботамъ, на который для продажи горожанамъ привозятъ говядину, масло, яйца, ягоды, рыбу, дичь и другіе съѣстные припасы.

Ремесленниковъ въ городѣ считается: хлѣбниковъ 22, булочниковъ 6, кондитеръ 1, портныхъ 31, сапожниковъ 35, модистокъ 4, шляпникъ 1, печниковъ 10, столяровъ и слесарей 15, мѣдниковъ 2, шорникъ 1, кузнецовъ 18, часовыхъ дѣлъ мастеровъ 2, коноваль 1, токарей 6, рѣшчиковъ 2. Всего занимающихся ремеслами 157; въ томъ числѣ: купцовъ 3, мѣщанъ 74, крестьянъ 23 и разночинцовъ 57. Сбытъ издѣлій производится исключительно въ городѣ.

Ремесла.

Заводовъ въ городѣ частныхъ: кирпичныхъ 3 и кожевенный 1. Производство ихъ не превышаетъ 2.600 р. въ годъ; кирпичъ сбывается на мѣстѣ, а незначительное количество кожъ распродается жителямъ окрестныхъ селеній. Кроме того, въ Петрозаводскѣ существуетъ казенный Александровскій чугунно-литейный заводъ, расходующій ежегодно до 400 т. руб. для приготовленія орудій, снарядовъ и разныхъ чугунныхъ издѣлій. Орудій приготовляетъ до 100 т. пудовъ, снарядовъ до 300 т. пуд. и разныхъ издѣлій до 30 т. пудовъ. Орудія и снаряды отправляются въ С.-Петербургъ, а издѣлія продаются на мѣстѣ.

Фабрика и заводы.

Большая часть жителей снискиваетъ себѣ пропитаніе на мѣстѣ, и только незначительное число ихъ отправляется для заработковъ въ С.-Петербургъ и другія мѣстности. Въ 1861 году выдано было паспортовъ: купцамъ 25, мѣщанамъ 116.

Отлучки для промысловъ.

Сельскими промыслами изъ городскихъ жителей занимаются не многіе. Хлѣбопашествомъ, сѣнокошеніемъ и огородничествомъ про-

Сельскія занятія.

мышляютъ всего 74 человѣка; изъ нихъ: чиновниковъ 5, купцовъ 9, мѣщанъ 32, мастеровыхъ Александровскаго завода 18, крестьянъ 9 и солдатка 1. Земли арендуютъ отъ города.

Общественное  
хозяйство.

По росписи г. Петрозаводска на 1862 годъ исчислено:

Доходовъ обыкновенныхъ всего 10.786 р. 54 $\frac{1}{2}$  к.; въ томъ числѣ: сборовъ съ городскихъ имуществъ и оброчныхъ статей 5.280 р. 59 $\frac{1}{2}$  к., съ владѣльцовъ недвижимыхъ имуществъ 4.666 р. 40 к., съ промышленниковъ 644 р. 19 $\frac{3}{4}$  к., налоговъ косвенныхъ 168 р. 52 $\frac{1}{2}$  к., доходовъ вспомогательныхъ и мелочныхъ 26 р. 82 $\frac{3}{4}$  к. — Доходовъ чрезвычайныхъ 9.153 р. 79 $\frac{1}{4}$  к.

Расходовъ текущихъ всего 19.313 р. 2 $\frac{3}{4}$  к.; въ томъ числѣ: на содержаніе мѣстъ и лицъ городского управленія 9.120 р. 10 $\frac{1}{4}$  к., содержаніе городскихъ имуществъ и наемъ отъ города помѣщеній 350 р. 42 $\frac{3}{4}$  к., наружное благоустройство города 1.234 р. 17 $\frac{1}{2}$  к., на издержки по военной части 1.652 р. 41 $\frac{1}{4}$  к., содержаніе общепользныхъ заведеній 500 р., уплата долговъ 6.062 р., мелочные расходы и на экстраординарныя надобности 393 р. 91 к. — Расходовъ единовременныхъ 627 р. 31 $\frac{1}{2}$  к.

Капиталовъ: неприкосновенныхъ 1.103 р. 49 $\frac{1}{2}$  к., запасныхъ 270 р. 27 $\frac{1}{4}$  к.; долговъ 1.840 р.; недоимокъ 6.136 р. 9 $\frac{1}{4}$  к., невыполненныхъ расходовъ 5.134 р. 57 к.

Городу принадлежитъ земли всего 6.282 дес. 2.372 саж.; въ томъ числѣ: подъ городскимъ строеніемъ 397 дес. 1.177 саж., пахатной 91 дес. 2.350 саж., сѣнокосной 360 дес. 1.890 саж., подъ лѣсомъ и кустарникомъ 5.354 дес. 285 саж., неудобной, подъ дорогами, болотами, водами 72 дес. 1.470 саж. (\*).

Во владѣніи городъ состоитъ 1 домъ, занятый городскими и полицейскими учрежденіями.

На содержаніе приходскаго училища, отпускается ежегодно изъ городскихъ суммъ по 500 р.

Для освѣщенія двухъ мостовъ черезъ р. Лососинку и города, устроено 50 фонарей; но изъ нихъ зажигаются только 31 фонарь, по недостаточности городскихъ средствъ.

(\*) Сверхъ того, въ 1809 году пожалована городу дача строеваго лѣса, заключающая въ себѣ 5.307 дес. 1.242 саж. (изъ Шуйской и Святгорской лѣсныхъ дачъ).

## ВЫТЕГРА.

Уѣздный городъ, при р. Вытегрѣ, подъ 61° с. ш. 54° 7' в. д., въ Положеніе го-  
386 верст. отъ губернскаго города. рода.

Жителей въ г. Вытегрѣ, по свѣдѣніямъ губернскаго статистическаго комитета за 1861 годъ, считалось всего 1.293 муж. 1.210 жен., 2.503 об. пола; въ томъ числѣ: дворянъ-потомственныхъ 33 муж. 25 жен., личныхъ 131 муж. 79 жен.; духовенства 15 муж. 10 жен.; почетныхъ гражданъ-потомственныхъ 14 муж. 15 жен., личныхъ 2 муж. 2 жен.; купцовъ 101 муж. 90 жен.; мѣщанъ 525 муж. 772 жен.; крестьянъ-государственныхъ 9 муж. 10 жен., временно-обязанныхъ 18 муж. 8 жен.; воинскихъ чиновъ, состоящихъ на службѣ 283, безсрочно-отпускной 1, отставныхъ нижнихъ чиновъ 78, солдатскихъ женъ, вдовъ и дочерей 186, солдатскихъ сыновей 55.; иностранныхъ подданныхъ 11 муж. 1 жен.; лицъ, не принадлежащихъ къ вышеозначеннымъ разрядамъ 17 муж. 12 жен.

Обывателей, *приписанныхъ къ городу по ревизіи*, съ прибылыми послѣ нея, считается: почетныхъ гражданъ потомственныхъ 5 муж. 5 жен., купцовъ 96 муж. 100 жен., мѣщанъ 527 муж. 760 жен.; всего 628 муж. 865 жен., 1.493 об. пола.

Лицъ, *владѣющихъ въ городѣ домами и другими недвижимыми имуществами*: дворянъ-потомственныхъ 3, личныхъ 11, почетный гражданинъ 1, купцовъ 31, мѣщанъ 173, крестьянъ разныхъ наименованій 20, нижнихъ чиновъ, состоящихъ на службѣ и отставныхъ 9, лицъ, не принадлежащихъ къ вышеозначеннымъ разрядамъ 8; всего 256.

Торговля въ Вытегрѣ главнѣйше производится хлѣбомъ. Нѣкоторые изъ купцовъ (4 чел.), имѣющіе собственные мукомольныя мельницы, покупаютъ зерновой хлѣбъ въ Рыбинскѣ и другихъ низовыхъ городахъ, и, размалывая его сбываютъ, мукою, частію на мѣстѣ, а большую частію въ С-Петербургъ. Средній годовой оборотъ хлѣбной торговли четырехъ главныхъ торговцовъ, простирается на сумму до 200 т. руб.; прочіе купцы хотя и ведутъ довольно значительную хлѣбную торговлю, но получаютъ товаръ уже отъ главныхъ торговцовъ. Торговля эта впрочемъ приходитъ въ упадокъ. Торгъ краснымъ, суровскимъ, бакалейнымъ и другими товарами служитъ только для

удовлетворенія потребностей обывателей города и сельских жителей вытегорскаго уѣзда.

Въ 1862 объявлено было купеческихъ капиталовъ: по 1-й гильдіи 2, по 2-й 8 и по 3-й 38.; иногородныхъ купцовъ 2; крестьянъ, торгующихъ по свидѣтельствамъ 2-рода 1, 3-го рода 12 и 4-го рода 3. Изъ мѣстныхъ жителей, объявившихъ капиталы, торгуютъ въ городѣ 21 чел., остальные производятъ торговлю въ другихъ мѣстахъ.

Лавокъ въ городѣ считается 33, харчевень 2; другаго рода торговыхъ заведеній нѣтъ.

Ярмарокъ въ теченіи года бываетъ три: покровская (съ 1 по 15 октября), рождественская (съ 25 декабря по 6 января) и стрѣтенская (съ 2 по 14 февр.) Средній оборотъ покровской ярмарки простирается въ годъ до 25 т. руб.; на эту ярмарку ярославскіе купцы привозятъ красный товаръ и чай, изъ Бѣжецка (тверск. губ.) доставляется желѣзный товаръ, изъ Бѣлазера (новг. губ.) идетъ шорный товаръ; изъ Вологды—сапожный и изъ Лодейнаго Поля—суровской товары. Оборотъ ярмарки рождественской достигаетъ среднимъ числомъ, въ годъ до 20 т. руб; зимой, ко времени ея открытія, привозятъ мясо (до 8 т. пудовъ), сбываемое большею частию въ С-Петербургъ, масло и сало, которыя распродаются на мѣстѣ. Стрѣтенская ярмарка вообще незначительна. Базаровъ не бываетъ.

## Ремесла.

Ремесленниковъ въ городѣ считается всего 36, чел., изъ нихъ: портныхъ 10, сапожниковъ 9, экипажный мастеръ 1, столаровъ 5, маляровъ 7, красильщиковъ 2, печниковъ 2. Всѣ они изъ мѣщанъ и крестьянъ: мѣстныхъ жителей 21 и приходящихъ 15. Издѣлія удовлетворяютъ только мѣстнымъ потребителямъ.

## Фабрики и заводы.

Заводовъ въ городѣ: кирпичныхъ 1 и кожевенный 1. Производство ихъ незначительно: кирпичей готовится въ годъ на 1.000 р. кожъ выдѣлывается на 1.500 р.; заводскія издѣлія сбываются преимущественно на мѣстѣ.

## Отлучки для промысловъ.

Жители снискиваютъ себѣ пропитаніе на мѣстѣ и частию, особенно мѣщане, отлучаются для разныхъ промысловъ, такъ какъ на мѣстѣ промысловъ почти не существуетъ, исключая рыболовства и охоты, которыя служатъ средствомъ къ пропитанію только для бѣдняковъ. Въ 1862 году выдано было паспортовъ: купцамъ 44, мѣщанамъ 181 и билетовъ краткосрочныхъ имъ же 173.

## Сельскія занятія.

Часть городскихъ жителей занимается хлѣбопашествомъ: дворянъ и чиновниковъ 6, купцовъ 13, мѣщанъ 63, крестьянъ 5; для посява арендуютъ городскія земли; но вообще этотъ промыселъ, по

замѣчанію мѣстной комиссіи, какъ незначительный, соединяется съ другими занятіями.

По росписи г. Вытегры на 1862 годъ исчислено:

Доходовъ обыкновенныхъ всего 4.047 р. 33 к., въ томъ числѣ: Общественное хозяйство.  
 сборовъ съ городскихъ имуществъ и оброчныхъ статей 2.838 р. 61 к., съ промышленниковъ 394 р. 23 к., налоговъ косвенныхъ 794 р. 49 к., доходовъ вспомогательныхъ 20 р. Доходовъ чрезвычайныхъ 2.129 р. 97 $\frac{1}{4}$  к.

Расходовъ текущихъ всего 6.023 р. 30 $\frac{1}{4}$  к.; въ томъ числѣ: на содержаніе мѣстъ и лицъ городского управленія 3.392 р. 60 $\frac{3}{4}$  к., содержаніе городскихъ имуществъ и наемъ отъ города помѣщеній 856 р. 48 $\frac{3}{4}$  к., наружное благоустройство города 120 р. 17 к., на издержки по военной части 396 р. 92 $\frac{1}{4}$  к., содержаніе благотворительныхъ и общепользныхъ заведеній 571 р. 86 к., уплата долговъ 568 р. 52 к., мелочные расходы и на экстраординарныя надобности 116 р. 73 $\frac{1}{4}$  к. Расходовъ единовременныхъ 125 р.

Капиталовъ: неприкосновенныхъ 2.445 р. 83 к., запасныхъ 6.759 р. 49 к.; долговъ 40 р.; недонмокъ 857 р. 52 к.; невыполненныхъ расходовъ 535 р. 58 $\frac{1}{4}$  к.

Городу принадлежить земли всего 3.950 дес. 2.147 саж.; въ томъ числѣ: подъ пашнями и выгономъ 1.872 дес. 180 саж., подъ лѣсомъ 2.078 дес. 1.967 саж. (\*).

Во владѣніи города состоятъ: 14 лавокъ, 10 лабазовъ, 1 важня, 1 скотобойня, 1 кирпичный заводъ, приносящія въ доходъ города до 1.262 р.

Существующая въ городѣ больница получаетъ въ пособіе, отъ города 57 р. въ годъ.

На содержаніе приходскаго училища, отпускается изъ городскихъ доходовъ ежегодно 442 р. 86 к.

---

(\*) По планамъ генеральнаго межеванія городской земли въ числѣ 3.950 дес. 2.147 саж., показано: подъ городомъ 182 дес. 2.285 саж., пахатной 126 дес. 455 саж., сѣнокосной 250 дес. 1.433 саж.; подъ лѣсомъ 2.451 дес. 654 саж., остальная земля подъ дорогами, болотами и рѣкою.

**КАРГОПОЛЬ.**

Положеніе го- Уѣздный городъ, при Онежскомъ озерѣ, подѣ 61° 30' с. ш. 56°  
рода. 38' в. д., въ 609 верст. отъ губернскаго города.

Населеніе. Жителей въ г. Каргополь, по свѣдѣніямъ губернскаго статисти-  
ческаго комитета за 1861 годъ, считалось всего 1.072 муж. 997 жен.  
2.069 об. пола; въ томъ числѣ: дворянъ—потомственныхъ 35 муж.  
25 жен., личныхъ 50 муж. 57 жен.; духовенства 68 муж. 75 жен.;  
почетный потомственный гражданинъ 1; купцовъ 45 муж. 43 жен.;  
мѣщанъ 449 муж. 652 жен.; крестьянъ—государственныхъ 7 муж.  
4 жен., временно-обязанныхъ 7 муж. 6 жен.; воинскихъ чиновъ,  
состоящихъ на службѣ 126, безсрочно-отпускныхъ 3, отставныхъ  
нижнихъ чиновъ 47, солдатскихъ женъ, вдовъ и дочерей 100, сол-  
датскихъ сыновей 25; лицъ, принадлежащихъ къ вышеозначеннымъ  
разрядамъ 209 муж. 34 жен.

Обывателей, *приписанныхъ къ городу по ревизіи*, считается: куп-  
цовъ 43 муж. 56 жен., мѣщанъ 473 муж. 625 жен.; всего 516 муж.  
680 жен. 1.116 об. пола.

Лицъ, *владѣющихъ въ городѣ домами и другими недвижимыми  
имуществами*: чиновниковъ 27, лицъ духовнаго званія 27, купцовъ 19,  
мѣщанъ 269, крестьянъ государственныхъ 9, воинскихъ нижнихъ  
чиновъ 41; всего 392.

Торговля. Жители г. Каргополя издавна занимаются мѣховою торговлею  
и преимущественно покупкою бѣлокъ и продажей бѣличьихъ мѣ-  
ховъ. Мѣха эти выдѣлываются въ домашнихъ мастерскихъ; купцы  
разсылаютъ ежегодно прикащиковъ своихъ въ отдаленные края сѣ-  
вера для закупки бѣличьихъ шкуръ, которыхъ примѣрно, въ годъ  
скупается и обращается въ мѣха до 1.500 тыс. штукъ; мѣха эти идутъ  
для всей Россіи,—въ С. Петербургъ, на нижегородскую ярмарку, въ  
Ирбитъ и даже въ Сибирь. Кромѣ того, иногда довольно прибыльную  
статью торговли составляетъ заготовленіе грибовъ (преимущественно  
рыжиковъ), которыя имѣютъ повсюду хорошей сбытъ. Остальная  
торговля разными предметами, собственно для городскихъ потребно-  
стей, весьма незначительна.

Въ 1861 году объявлено было купеческихъ капиталовъ: по 2-й  
гильдіи 1, по 3-й 16; иногородныхъ купцовъ въ городѣ нѣтъ; кре-  
стьянъ, торгующихъ по свидѣтельствамъ 3-го рода 10, 4-го рода 6;  
купеческихъ прикащиковъ 14. Изъ мѣстныхъ жителей, объявившихъ



капиталы, 7 чел. производятъ въ городѣ мѣховую торговлю; крестьяне, торгующіе по свидѣтельствамъ, большею частію имѣютъ торговые занятія въ уѣздѣ.

Лавокъ въ городѣ 28, харчевня 1; другаго рода торговыхъ заведеній нѣтъ. При городѣ существуетъ пристань, на которой производится нагрузка хлѣба, рыбы, строительныхъ матеріаловъ и пр.

Ярмарокъ въ городѣ бываетъ двѣ: алексѣевская (съ 10 по 17 марта) и ивановская (съ 15 по 25 июня). На алексѣевскую ярмарку сѣзда почти не бываетъ, потому что сроки ея совпадаютъ съ торжкомъ, въ Троицкомъ селеніи, въ 60 верст. отъ города, гдѣ бываетъ значительный сѣздъ крестьянъ для обмѣна товаровъ. По замѣчанію мѣстной комиссіи, эта ярмарка, назначенная въ городѣ, можетъ утвердиться и развиться только съ уничтоженіемъ троицкаго торжка. Ивановская ярмарка хотя и считается 10-дневною, но продолжается не болѣе 2-хъ дней и ограничивается самымъ незначительнымъ сѣздомъ крестьянъ, собирающихся собственно для закупки земледѣльческихъ орудій. Базары въ лѣтнее время бываютъ по воскресеньямъ, а зимой по понедѣльникамъ. Эти послѣдніе случаются иногда очень значительны. На нихъ привозится рожь и овесъ (въ зернѣ) и ржаная мука до 15 т. четв., въ годъ, а при хорошихъ урожаяхъ и болѣе; въ базарные же дни, въ теченіи всего года, продается привозимая изъ заграницы соль до 15 т. пуд., которая раскупается большею частію крестьянами смежныхъ уѣздовъ; много провозится рыбы, особенно свѣжихъ сельдей и соленой трески, начиная съ ноября до великаго поста, среднимъ числомъ въ каждый базаръ до 200 возовъ, примѣрно въ годъ до 60 т. пуд., на сумму до 50 т. руб.; кромѣ того, въ это же время, много распродается озерной рыбы и мяса. Изъ привозной морской рыбы весьма незначительная часть остается на мѣстѣ, а остальная скушается партіями для продажи въ новгородской и вологодской губерніяхъ.

Весьма немногіе изъ жителей занимаются ремеслами; въ городѣ всего: серебряныхъ дѣлъ мастеръ 1 и шапочникъ 1 (\*).

Фабрикъ и заводовъ въ городѣ нѣтъ.

Ремесла.  
Фабрики и заводы.

Жители снискиваютъ себѣ пропитаніе на мѣстѣ и частію дѣлаютъ отлучки для промысловъ. Въ 1861 году было выдано паспортовъ и билетовъ купцамъ и мѣщанамъ всего 235.

Отлучки для промысловъ.

(\*) По свидѣніямъ губернскаго статическаго комитета за 1861 годъ, считалось ремесленниковъ: булочникъ 1, портныхъ 6, сапожниковъ 3, печниковъ 3, столяровъ 2. Всего занимавшихся ремеслами 22 чел., изъ нихъ: мастеровъ 15, рабочихъ 6, ученикъ 1.

Сельскія занятія. Сельскими промыслами занимаются: дворянъ 3, купцовъ 4, мѣщанъ 43; дворяне для хлѣбопашества имѣютъ собственныя земли, а купцы и мѣщане арендуютъ земли городскія.

Общественное хозяйство. По росписи г. Каргополя на 1862 годъ исчислено:

Доходовъ обыкновенныхъ всего 2.518 р. 93<sup>1</sup>/<sub>4</sub> к.; въ томъ числѣ: сборовъ съ городскихъ имуществъ и оброчныхъ статей 2.194 р. 92 к., съ промышленниковъ 146 р. 50 к., налоговъ косвенныхъ 134 р. 66 к., доходовъ вспомогательныхъ 42 р. 85<sup>3</sup>/<sub>4</sub> к. Доходовъ чрезвычайныхъ 1.402 р. 22<sup>1</sup>/<sub>4</sub> к.

Расходовъ текущихъ всего 3.851 р. 82 к.; въ томъ числѣ: на содержание мѣстъ и лицъ городского управленія 2.609 р. 73<sup>1</sup>/<sub>2</sub> к., содержание городскихъ имуществъ и наемъ отъ города помѣщеній 209 р. 28<sup>1</sup>/<sub>2</sub> к., наружное благоустройства города 78 р. 20 к., на вздержки по военной части 318 р. 13<sup>1</sup>/<sub>2</sub> к., содержание благотворительныхъ и общепользныхъ заведеній 470 р. 41<sup>1</sup>/<sub>4</sub> к., мелочные расходы и на экстраординарныя надобности 166 р. 5<sup>1</sup>/<sub>4</sub> к. Расходовъ единовременныхъ 40 р.

Капиталовъ: неприкосновенныхъ 425 р. 7<sup>1</sup>/<sub>4</sub> к., запасныхъ 47 р. 49<sup>1</sup>/<sub>2</sub> к.; недоимокъ 2.414 р. 71 к.; невыполненныхъ расходовъ 2.487 р. 81 к.

Городу принадлежитъ земли всего 4.549 дес. 128 саж.; въ томъ числѣ: подъ лѣсомъ 3.235 дес. (\*).

Во владѣнїи города состоитъ 5 домовъ, занятыхъ городскими и полицейскими учрежденіями, 3 лавки, 1 скотобойня, 1 важня и 1 пристань, съ коихъ получается въ городской доходъ до 990 р.

Существующая въ городѣ больница получаетъ отъ города незначительное пособіе для леченія бѣднѣйшихъ мѣщанъ.

На счетъ города содержится приходское училище, для коего изъ городскихъ суммъ ежегодно отпускается 414 р. 12<sup>3</sup>/<sub>4</sub> к.

---

(\*) Въ росписи доходовъ и расходовъ на 1862 годъ, замѣчено, что земли, отведенной для хлѣбопашества и сѣнокосенія, опредѣлить въ точности невозможно, такъ какъ участки ея разбросаны въ разныхъ мѣстахъ городского выгона и въ самой чертѣ города. По генеральному межеванію значится городской земли всего 2.023 дес. 1.538 саж.; въ томъ числѣ: подъ городомъ 256 дес. 1.800 саж., пахатной 464 дес. 120 саж., подъ лѣсомъ 1.162 дес. 1.800 саж. и неудобной 121 дес. 318 саж.; остальная подъ сѣнокосами и коношлянками. Сверхъ того, городу въ 1841 году отведенъ въ заможской лѣсной дачѣ участокъ въ 2.500 дес.

## ЛОДЕЙНОЕ ПОЛЕ.

Уездный городъ при р. Свири, подъ 60° 44' с. ш. 51° 13' в. д., Положеніе го-  
въ 200 вер. отъ губернскаго города. Нѣсколько селеній, находящих-  
ся по близости отъ города, не имѣютъ съ нимъ ничего общаго. рода.

Жителей въ г. Лодейномъ полѣ, по свидѣніямъ губернскаго ста-  
тистическаго комитета за 1861 годъ, считалось всего 684 муж. 567  
жен. 1.218 об. пола; въ томъ числѣ: дворянъ—потомственныхъ 26 муж,  
25 жен., личныхъ 80 муж. 49 жен.; духовенства 11 муж. 13 жен.;  
почетныхъ потомственныхъ гражданъ 1 муж. 5 жен.; купцовъ 37 муж.  
42 жен.; мѣщанъ 176 муж. 257 жен.; крестьянъ—государственныхъ  
21 муж. 6 жен., временно-обязанныхъ 54 муж. 16 жен.; воинскихъ  
чиновъ, состоящихъ на службѣ 112, безсрочно-отпускныхъ 2, от-  
ставныхъ нижнихъ чиновъ 45, солдатскихъ женъ, вдовъ и дочерей  
75, солдатскихъ сыновей 7.

Населеніе.

Обывателей, *приписанныхъ къ городу по ревизіи*, считается:  
купцовъ 33 муж. 44 жен., мѣщанъ 265 муж. 350 жен.; всего 298 муж.  
394 жен. 687 об. пола.

Лицъ, *владѣющихъ въ городѣ домами и другими недвижимыми  
имуществами*: дворянъ потомственныхъ 11, личныхъ 13, лицъ ду-  
ховнаго званія 4, почетный гражданинъ 1, купцовъ 14, мѣщанъ 81,  
крестьянинъ 1, отставныхъ нижнихъ чиновъ 10, лицъ, не принадле-  
жащихъ къ вышеозначеннымъ разрядамъ 2; всего 137.

Лодейнопольскіе купцы торгуютъ хлѣбомъ, бакалейнымъ, краснымъ  
и суровскимъ товарами. Хлѣба продается на 48 т. р., бакалейнаго то-  
вара 37 т. руб., суровскаго на 35½ т. руб. Сбытъ товаровъ гораз-  
до значительнѣе въ уездѣ, чѣмъ въ городѣ. Кромѣ того, нѣкото-  
рые изъ купцовъ (3 чел.) торгуютъ лѣсомъ, который они приобрѣтаютъ  
въ собственныхъ, а также арендуемыхъ ими владѣльческихъ и ка-  
зенныхъ дачахъ и отпускаютъ въ С.-Петербургъ на 80 т. руб. сер.

Торговля.

На 1862 годъ объявлено было купеческихъ капиталовъ: по 2-й  
гильдіи 2, по 3-й 25. Иногородныхъ купцовъ и крестьянъ, торгую-  
щихъ по свидѣтельствамъ, въ городѣ за этотъ годъ не было. Изъ мѣ-  
стныхъ жителей, объявившихъ капиталы, 9 чел. занимаются торговлею  
въ городѣ, а остальные имѣютъ торговля занятія въ уездѣ.

Лавокъ въ городѣ 13, трактиръ 1; другаго рода торговыхъ заве-  
деній нѣтъ.

Ярмарокъ въ городѣ двѣ, обѣ семидневныя, начинающіяся съ 29 июня и съ 21 ноября; общій ихъ оборотъ не превышаетъ 4 т. руб. Определенныхъ базарныхъ дней нѣтъ: но въ зимнее время крестьяне изъ ближайшихъ деревень довольно часто прѣзжаютъ съ сѣстными припасами, иногда съ кожами и деревянной посудой и продаютъ эти товары съ возовъ или развозятъ по домамъ.

**Ремесля.** Ремесленныхъ заведеній нѣтъ; но изъ лодейнопольскихъ мѣщанъ до 10 чел. занимаются печнымъ, плотничнымъ и сапожнымъ мастерствами, и двое кузнецовъ, кои работаютъ для городскихъ и сосѣднихъ сельскихъ жителей (\*).

**Фабрики и заводы.** Въ городѣ 1 заводъ кирпичный, на которомъ ежегодно выдѣлываютъ кирпича отъ 50 до 60 т. шт. на сумму до 420 р. Сбытъ кирпича производится на мѣстѣ.

**Отлучки для промысловъ.** Жители города снискиваютъ себѣ пропитаніе на мѣстѣ и частію отлучаются въ разныя мѣста для промысловъ. Купцы уѣзжаютъ изъ города по торговымъ домамъ въ Рыбинскъ, Москву и С.-Петербургъ; мѣщане, незанимающіеся хлѣбопашествомъ, отлучаются для извозничества, нанимаются лѣтомъ на гонки и суда, плавающія до С.-Петербурга; имѣющіе собственные лодки (трешкоты) возятъ на нихъ пассажировъ по р. Свири отъ Лодейнаго поля до Сермаксы и Новой Ладуги. Въ 1862 году было выдано паспортовъ: купцамъ 10 и мѣщанамъ 45.

**Сельскія занятія.** Мѣстные жители, только мѣщане, (40 чел.) занимаются хлѣбопашествомъ и сѣнокосеніемъ, собственно для домашняго обихода, нанимая подъ посѣвъ земли, принадлежащія городу.

**Общественное хозяйство.** По росписи г. Лодейнаго Поля на 1862 годъ исчислено: Доходовъ обыкновенныхъ всего 2.357 р. 50<sup>3</sup>/<sub>4</sub> к.; въ томъ числѣ: сборовъ съ городскихъ имуществъ и оброчныхъ статей 726 р. 58 к., съ владельцевъ недвижимыхъ имуществъ 358 р. 7 к., съ промышленниковъ 250 р., налоговъ косвенныхъ 970 р., доходовъ вспомогательныхъ 22 р. 85<sup>3</sup>/<sub>4</sub> к., мелочныхъ и случайныхъ 30 р. — Доходовъ чрезвычайныхъ 496 р. 91 к.

Расходовъ текущихъ всего 2.856 р. 41<sup>3</sup>/<sub>4</sub> к.; въ томъ числѣ: на содержаніе мѣстъ и лицъ городского 1.827 р. 88<sup>3</sup>/<sub>4</sub> к., содержаніе городскихъ имуществъ и наемъ отъ города помѣщеній 449 р. 9<sup>1</sup>/<sub>4</sub> к., наружное благоустройство города 7 р., на издержки по военной части 167 р. 62<sup>1</sup>/<sub>2</sub> к., содержаніе благотворительныхъ и общепольз-

(\*) По свѣдѣніямъ губернскаго статистическаго комитета за 1861 годъ считалось ремесленниковъ: булочниковъ 3, портныхъ 2, сапожниковъ 3, печникъ 1, столяръ 1, шорникъ 1, кузнецъ 2; всего занимающихся ремеслами 17 чел.

ныхъ заведеній 231 р.  $42\frac{3}{4}$  к., уплата долговъ 34 р. 66 к., мелочные расходы и на экстраординарныя надобности 138 р.  $72\frac{1}{2}$  к.

Капиталовъ: неприкосновенныхъ 98 р.  $25\frac{1}{2}$  к., запасныхъ 8.821 р.  $13\frac{1}{4}$  к.; недоимокъ 2.628 р. 11 к.; невыполненныхъ расходовъ 379 р. 67 к.

Городу принадлежить земли всего 3.345 дес; въ томъ числѣ: выгонной 898 дес. и подъ лѣсомъ 2.447 дес. (\*)

Во владѣніи города состоитъ 1 домъ, занятый воинскими учрежденіями.

Существующая въ городѣ больница получаетъ изъ городскихъ суммъ въ пособіе, ежегодно 100 р.

Для приходскаго училища отпускается изъ городскихъ доходовъ въ пособіе ежегодно 71 р.  $42\frac{3}{4}$  к.

## ОЛОНЕЦЪ.

Уѣздный городъ, при рр. Олонкѣ и Мегречѣ, подъ  $60^{\circ} 59'$  с. ш. Положеніе города и  $50^{\circ} 37'$  в. д., въ 148 вер. отъ губернскаго города. Хотя къ городу <sup>рода</sup> и примыкають сельскія населенныя мѣстности, но онъ составляетъ совершенно отдѣльное отъ нихъ поселеніе.

Жителей въ г. Олонцѣ, по свѣдѣніямъ губернскаго статистическаго комитета за 1861 годъ, считалось всего 537 муж. 488 жен. 1.025 об. Населеніе. пола: въ томъ числѣ: дворянъ—потомственныхъ 36 муж. 21 жен., личныхъ 41 муж. 53 жен.; духовенства 34 муж. 32 жен., купцовъ 34 муж. 40 жен.; мѣщанъ 215 муж. 243 жен.; крестьянъ—государственныхъ 15 муж. 19 жен., временно-обязанныхъ 1 муж. 5 жен.; воинскихъ чиновъ, состоящихъ на службѣ 102, безсрочно-отпущенныхъ 6, отставныхъ нижнихъ чиновъ 10, солдатскихъ женъ, вдовъ и дочерей 47, солдатскихъ сыновей 17; лицъ, непринадлежащихъ къ вышеозначеннымъ разрядамъ 26 муж. 38 жен.

Обывателей, *приписанныхъ къ городу по ревизіи*, считается: купцовъ 63 муж. 59 жен., мѣщанъ 410 муж. 579 жен.; всего 473 муж. 638 жен. 1.111 об. пола. (\*\*).

(\*) По планамъ генеральнаго межеванія считается городской земли всего 3.240 дес. 2.376 саж.; въ томъ числѣ: подъ городомъ 169 дес. 1.009 саж., сѣнокосной 98 дес. 489 саж., подъ лѣсомъ 2.293 дес. 2.168 саж., неудобной 479 дес. 4.110 саж.

(\*\*) Въ деревняхъ олонцкаго уѣзда проживаютъ около 150 семействъ кундочъ и мѣщанъ, приписанныхъ къ городу.

Лицъ, *владѣющихъ въ городѣ домами и другими недвижимыми имуществами*: дворянъ личныхъ 6, лицъ духовнаго званія 9, купцовъ 18, мѣщанъ 86, крестьянъ разныхъ наименованій 38, нижнихъ чиновъ, состоящихъ на службѣ и отставныхъ 9, иностранцовъ 3; всего 166.

## Торговля.

Торговля въ городѣ незначительна и служитъ только для удовлетворенія мѣстныхъ потребностей. Большая часть мѣстнаго купечества торгуетъ хлѣбомъ, бакалейными и суровскими товарами. Хлѣба продается на 29 т. р., бакалейныхъ товаровъ сбывается примѣрно на 20 т. руб.; —а суровскихъ— на 15 т. руб.; Эти товары наиболѣе идутъ для уѣздныхъ потребителей. Сверхъ того, нѣкоторые изъ купцовъ (4 чел.) занимаютъ сплавомъ въ С.-Петербургъ лѣса, заготавливаемого ими въ казенныхъ дачахъ, въ годъ, примѣрно на сумму до 50 т. руб. Наконецъ мѣщане продаютъ подрядчикамъ до 15 т. пуд. сѣна (на сумму до 1.500 р.), которое снимаютъ съ арендуемыхъ ими городскихъ земель.

На 1862 годъ объявлено было купеческихъ капиталовъ по 3-й гильдіи 25; иногородныхъ купцовъ въ городѣ нѣтъ; крестьянъ, торгующихъ по свидѣтельствамъ 3-го рода 3 и 4-го рода 2. Изъ мѣстныхъ жителей, объявившихъ капиталы, около половины торгуютъ въ городѣ, а остальные имѣютъ торговыя занятія въ уѣздѣ.

Лавокъ въ городѣ 36; но торговля производится только изъ 15 лавокъ и 8 балагановъ. Другаго рода торговыхъ заведеній нѣтъ.

Ярмарокъ въ городѣ двѣ: крещенская (съ 6 по 19 января) и богородицкая (съ 8 по 16 октября). Ежегодная сумма ярмарочныхъ оборотовъ достигаетъ до 15 т. руб. Базары бывають еженедѣльно по воскресеньямъ, когда привозятся съѣстные припасы и преимущественно рыба изъ петрозаводскаго уѣзда, которая скупается здѣсь для С.-Петербурга и для лодейнопольскаго уѣзда.

## Ремесла.

Ремесленныхъ заведеній въ городѣ нѣтъ; но нѣкоторые изъ жителей, по домамъ, занимаются ремеслами, —изъ нихъ кузнецъ 1, портныхъ 2, сапожниковъ 3. Ремесленники всѣ изъ мѣщанъ. Сбытъ издѣлій производится только на мѣстѣ (\*).

## Фабрики и заводы.

Фабрикъ и заводовъ въ городѣ нѣтъ.

(\*) По свѣдѣніямъ губернскаго статистическаго комитета за 1861 годъ, кромѣ вышеозначенныхъ, считалось въ городѣ ремесленниковъ: булочниковъ 2, печникъ 1, столяръ 1, шорникъ 1; всего занимавшихся ремеслами считалось 19 чел.

Большая часть жителей снискиваетъ себѣ пропитаніе на мѣстѣ; Отлучки для  
но купцы уѣзжаютъ изъ города, преимущественно лѣтомъ, на короткое время, по своимъ торговымъ дѣламъ, — а мѣщане отлучаются для перевозки разной клади въ С.-Петербургъ, Лодейное поле и Петрозаводскъ. Въ 1862 году было выдано паспортовъ: купцамъ 18 и мѣщанамъ 120. Промысловъ.

Большая часть жителей г. Олонца занимаются хлѣбопашествомъ Сельскія за-  
и стнокошеніемъ, арендуя для того городскія земли; въ зимнее же нѣтія.  
время промышлениютъ извозомъ.

По росписи г. Олонца на 1862 годъ исчислено:

Общественное  
хозяйство.

Доходовъ обыкновенныхъ всего 2.512 р. 44 к.; въ томъ числѣ: сборовъ съ городскихъ имуществъ и оброчныхъ статей 1.998 р. 86<sup>1</sup>/<sub>4</sub> к., съ промышленниковъ 262 р. 31 к., налоговъ косвенныхъ 55 р. 41 к., доходовъ вспомогательныхъ 195 р. 85<sup>3</sup>/<sub>4</sub> к. — Доходовъ чрезвычайныхъ 2.762 р. 38<sup>1</sup>/<sub>4</sub> к.

Расходовъ текущихъ всего 4.554 р. 45<sup>1</sup>/<sub>4</sub> к.; въ томъ числѣ: на содержаніе мѣстъ и лицъ городского управленія 2.482 р. 70<sup>1</sup>/<sub>2</sub> к., содержаніе городскихъ имуществъ и наемъ отъ города помѣщений 480 р. 48<sup>1</sup>/<sub>2</sub> к., наружное благоустройство города 34 р. 30 к., на издержки по военной части 237 р., содержаніе благотворительныхъ и общепользныхъ заведеній 592 р. 43 к., на составленіе запаснаго капитала 584 р. 8<sup>1</sup>/<sub>2</sub> к., мелочные расходы и на экстраординарныя надобности 146 р. 44<sup>3</sup>/<sub>4</sub> к. — Расходовъ единовременныхъ 720 р. 37 к.

Капиталовъ: неприкосновенныхъ 68 р., запасныхъ 3.611 р. 45<sup>1</sup>/<sub>4</sub> к.; недоимокъ 8.232 р. 57 к.; невыполненныхъ расходовъ 9.535 р. 71<sup>1</sup>/<sub>4</sub> к.

Городу принадлежить земли всего 7.053 дес. изъ коихъ считается подъ выгономъ 1.720 дес. и подъ лѣсомъ 6.233 дес. (\*).

Во владѣніи города состоитъ 1 домъ, пожертвованный купеческой женой Скрабиной, въ которомъ помѣщаются городскія и полицейскія учрежденія и лавка, приносящая незначительный доходъ.

Существующая въ городѣ больница получаетъ изъ городскихъ суммъ пособіе ежегодно 90 р.

На счетъ города содержится приходское училище, для коего ежегодно изъ городскихъ доходовъ отпускается 414 р. 13 к.

(\*) По генеральному межеванію городу назначено земли всего 1.534 дес. 253 саж.; въ томъ числѣ: подъ городомъ 895 дес. 269 саж., пахатной 64 дес. 1.474 саж., стноковой 403 дес. 2.008 саж., подъ лѣсомъ 159 дес. 1.536 саж. и неудобной 10 дес. 2.067 саж., сверхъ того, въ 1832 году отведена городу лѣсная дача въ 5.000 дес.

## ПОВѢНЕЦЪ.

**Положеніе го- рода.** Уѣздный городъ, при Онежскомъ озерѣ и рч. Повѣнчанкѣ, подъ 62° 51' с. ш. 52° 29' в. д., въ 185 верстахъ отъ губернскаго города. Къ городу причислена деревня Волозеро, находящаяся отъ него въ 17 верст. и населенная мѣщанами.

**Населеніе.** Жителей въ г. Повѣнецъ, по свѣдѣніямъ губернскаго статистическаго комитета за 1861 годъ, считалось всего 268 муж. 185 жен., 453 об. пола; въ томъ числѣ: дворянъ — потомственныхъ 8 муж. 10 жен., личныхъ 6 муж. 10 жен.; духовенства 6 муж. 4 жен.; купцовъ 1 муж. 2 жен.; мѣщанъ 132 муж. 137 жен.; крестьянъ — государственныхъ 7 муж. 6 жен., горнозаводскихъ 3 муж. 3 жен.: воинскихъ чиновъ, состоящихъ на службѣ 98, отставныхъ нижнихъ чиновъ 5, солдатскихъ женъ, вдовъ и дочерей 13, солдатскихъ сыновей 2.

Обывателей, *приписанныхъ къ городу по ревизіи*, считается: купцовъ 1 муж. 1 жен., мѣщанъ 109 муж. 115 жен., всего 110 муж. 116 жен. 226 об. пола (\*).

Лицъ, *владѣющихъ въ городѣ домами и другими недвижимыми имуществами*: чиновниковъ 5, купецъ 1, мѣщанъ 47, крестьянъ 11, воинскихъ нижнихъ чиновъ 8; всего 72.

Въ причисляемой къ городу деревнѣ Волозеро, по послѣдней ревизіи, считается мѣщанъ 23 муж. 19 жен. 42 об. пола. Изъ нихъ 4 муж. 5 жен. имѣютъ пребываніе въ городѣ; земель въ общемъ пользованіи города и деревни не состоитъ; но жители деревни Волозеро владѣютъ особымъ участкомъ выгонной, пахатной и сѣнокосной земли, принадлежащимъ городу.

**Торговля.** Торговля въ городѣ, самая ничтожная, производится краснымъ и овощнымъ товаромъ и съѣстными припасами; она находится въ рукахъ торгующихъ крестьянъ (7 чел.), изъ которыхъ каждый имѣетъ въ годъ оборота отъ 4 до 8 т. руб. Кроме того, сюда привозится ежегодно до 2.000 кулей ржаной муки, которая и распродается въ городъ и уѣздѣ. Городъ этотъ служить складочнымъ мѣстомъ для трески, привозимой изъ архангельской губерніи: она продается здѣсь и на ярмаркѣ въ Шунгскомъ погостѣ и отсылается въ С.-Петербургъ;

(\*) По свѣдѣніямъ, доставленнымъ губернскимъ начальствомъ, къ городу приписаны по ревизіи только одни мѣщане — 136 муж. 139 жен. 272 об. пола.



рыбы этой привозится ежегодно отъ 26 до 30 т. пудовъ, въ продажѣ до 60 т. руб.

Въ 1862 году изъ мѣстныхъ жителей только одинъ объявилъ купеческій капиталъ по 3-й гильдін; но и онъ въ городѣ торговыхъ занятій не имѣетъ; иногородныхъ купцовъ въ Повѣнецѣ нѣтъ; крестьянъ, торгующихъ по свидѣтельствамъ 3-го рода 7.

Въ городѣ лавокъ 7, винный погребъ 1; другаго рода торговыхъ заведеній нѣтъ.

Ярмарокъ и базаровъ въ городѣ не бываетъ.

Некоторые изъ мѣщанъ и воевскихъ нижнихъ чиновъ занимаются, Ремесла. только для прокормленія себя, ремеслами: портнымъ, сапожникомъ, слесарнымъ и кузнечнымъ (\*).

Въ  $\frac{1}{2}$  верстѣ отъ города, на городской землѣ находится 1 заводъ Фабрики и за-  
лѣсопильный. Въ 1862 году на этомъ заводѣ распилено было бревенъ воды.  
до  $23\frac{1}{2}$  т. и получено досокъ до  $320\frac{1}{2}$  т. Затрата капитала на за-  
готовку, сплавъ бревенъ и распилку ихъ въ доски простирается на  
сумму до 75 т. руб. въ годъ. Сбытъ лѣсныхъ матеріаловъ про-  
изводится въ С. Петербургъ. Кромѣ того, въ городѣ 2 чел. зани-  
маются выдѣлкой кирпича, приготавливая его въ годъ до 5 т. шт.

Не развитость мѣстныхъ торговли и промышленности и крайняя Отлучки для  
бѣдность жителей вынуждаютъ ихъ дѣлать ежегодно отлучки для промысловъ.  
промысловъ въ С. Петербургъ и другія мѣста. Въ 1862 году выдано  
было мѣщанамъ паспортовъ 29 и билетовъ 19.

Часть городскихъ жителей занимается хлѣбопашествомъ (чиновни- Сельскія заня-  
ковъ 5, мѣщанъ 29 и крестьянъ 3), нанимая для того городскую ти.  
землю.

По росписи г. Повѣнца на 1862 годъ исчислено:

Доходовъ обыкновенныхъ всего 1.280 р.  $36\frac{1}{2}$  к.; въ томъ числѣ: Общественное  
хозяйство.  
сборовъ съ городскихъ имуществъ и оброчныхъ статей 1.026 р.  
31 к., съ владѣльцовъ недвижимыхъ имуществъ 102 р. 75 к., съ  
промышленниковъ 37 р. 80 к., налоговъ косвенныхъ 17 р. 79 к.,  
доходовъ вспомогательныхъ 5 р. 71 к. Доходовъ чрезвычайныхъ 220  
р.  $94\frac{1}{4}$  к.

Расходовъ текущихъ всего 1.792 р. 95 к.; въ томъ числѣ: на  
содержаніе мѣстъ и лицъ городского управленія 989 р. 23 к., на  
содержаніе городскихъ имуществъ и наемъ отъ города помѣщений

(\*) По свидѣніямъ губернскаго статистическаго комитета за 1861 годъ считалось въ  
Повѣнецѣ ремесленниковъ: булочниковъ 2, портной 1, сапожниковъ 2, кузнецъ 1.

442 р. 66 $\frac{1}{2}$  к., наружное благоустройство города 17 р., на издержки по воинской части 182 р. 16 $\frac{3}{4}$  к., на содержание благотворительныхъ заведений 90 р., мелочные расходы и на экстраординарныя надобности 71 р. 89 $\frac{1}{4}$  к.

Капиталовъ: неприкосновенныхъ 82 р. 43 к., запасныхъ 220 р. 94 $\frac{1}{4}$  к.; недвижимъ 368 р. 92 $\frac{1}{4}$  к.; невыполненныхъ расходовъ 46 р. 33 $\frac{1}{2}$  к.

Городу принадлежитъ земли всего 8.049 дес. 2.336 саж.; въ томъ числѣ: пахатной и сѣнокосной 567 дес. 1.400 саж., подъ лѣсомъ 6.669 дес. 200 саж.; остальная часть занята выгономъ и землями неудобными. Кроме того, собственность города составляетъ выгонная, пахатная и сѣнокосная земли и лѣсная дача, деревни Волозеро, количество коей неизвѣстно, за не окончаніемъ дѣлопроизводства по размежеванію съ крестьянами (\*).

Существующей въ городѣ больницъ отпускается изъ городскихъ суммъ пособіе до 90 руб.

## ПУДОЖЪ.

Положеніе города. Уѣздный городъ при р. Водлѣ, подъ 61° 48' с. ш. 54° 13' в. д., въ 487 вер. отъ губернскаго города.

Населеніе. Жителей въ г. Пудожъ, по свѣдѣніямъ губернскаго статистическаго комитета за 1861 годъ считалось всего 536 муж. 492 жен. 1.028 об. пола; въ томъ числѣ: дворянъ—потомственныхъ 6 муж. 11 жен., личныхъ 25 муж. 14 жен.; духовенства 12 муж. 17 жен.; почетныхъ гражданъ потомственныхъ 3 муж. 1 жен.; купцовъ 6 муж. 3 жен.; мѣщанъ 317 муж. 320 жен.; крестьянъ—государственныхъ 7 муж. 10 жен.; временно-обязанныхъ крестьянокъ 4; воинскихъ чиновъ, состоящихъ на службѣ 101, безсрочно-отпускныхъ 2; отставныхъ нижнихъ чиновъ 2, солдатскихъ женъ, вдовъ и дочерей 87, солдатскихъ сыновей 12; лицъ, не принадлежащихъ къ вышеозначеннымъ разрядамъ 20 муж. 25 жен.

(\*) По генеральному размежеванію городской земли считается 7.674 дес. 1.065 саж.; въ томъ числѣ: подъ городомъ 13 дес. 274 саж., пахатной 124 дес. 170 саж., сѣнокосной 75 дес. 1120 саж., подъ лѣвомъ 7.344 дес. 1.651 саж. и неудобной 120 дес. 250 саж.

Обывателей, приписанных къ городу по ревизіи, числится: почетныхъ гражданъ 1 муж. 1 жен., купцовъ 3 муж. 4 жен., мѣщанъ 320 муж. 366 жен.; всего 324 муж. 371 жен. 695 об. пола.

Лицъ, владеющихъ въ городѣ домами и другими недвижимыми имуществами: дворянъ 4, лицъ духовнаго званія 5, почетныхъ гражданъ 1, купцовъ 2, мѣщанъ 105, крестьянъ разныхъ наименованій 12, воинскихъ чиновъ, состоящихъ на службѣ и отставныхъ 7; всего 136.

Торговля собственно въ городѣ, производимая лишь предметами необходимыми для городскихъ потребностей, ничтожна; ею занимаются: купцовъ 3, мѣщанъ 2 и крестьянинъ 1; товары привозятся изъ С.-Петербурга, Москвы, Вытегры и Везьегонска и обываются, какъ въ городѣ, такъ и въ уѣздѣ. Одинъ изъ купцовъ занимается покупкою льна у крестьянъ пудоожскаго уѣзда и отправляетъ его съ своихъ тремальныхъ заведеній въ С.-Петербургъ на сумму до 40 т. руб.; онъ же сбываетъ въ столицу отъ 300 до 500 пуд. лосо-синны и въ Везьегонскъ до 350 пуд. снѣтковъ; послѣднимъ торгуетъ и одинъ изъ мѣщанъ, также посылая ихъ въ Везьегонскъ до 200 пудовъ. Рыба закупается у рыболововъ, живущихъ по р. Водѣ. Средняя цѣна лосо-синны отъ 4 до 5 р. и снѣтковъ до 3 р. за пудъ.

Торговля.

Въ 1862 году объявлено было купеческихъ капиталовъ по 3-й гильдіи 5; иногородныхъ купцовъ въ городѣ нѣтъ; крестьянъ, торгующихъ по свидѣтельствамъ 3-го рода 1 и 4-го рода 1. Изъ мѣстныхъ купцовъ, только одинъ имѣетъ торговля занятія въ уѣздѣ, остальные торгуютъ постоянно въ городѣ.

Лавокъ въ городѣ 6; другаго рода торговыхъ заведеній нѣтъ.

Ярмарокъ въ городѣ двѣ семидневныя: зимняя (никольская) и лѣтняя (въ день Сошествія св. Духа); товаровъ на обѣ ярмарки привозится на 6.250 р. и продается на 1.500 р. Базаровъ въ городѣ не бываетъ и сельскіе припасы развозятся крестьянами по домамъ.

Ремеслами занимаются нѣкоторые изъ мѣщанъ; всего ремесленниковъ 22; изъ нихъ, портныхъ 6, сапожниковъ 4, столяровъ 2, плотниковъ 7, слесарь 1 и кузнецовъ 2.

Ремесла.

Фабрикъ и заводовъ въ городѣ нѣтъ.

Фабрики и за-  
воды.

Жители большею частію снискиваютъ себѣ пропитаніе на мѣстѣ и только не многіе отлучаются изъ города для заработка. Въ 1862 году было выдано паспортовъ: купцамъ 3 и мѣщанамъ 103.

Отлучки для  
промысловъ.

Сельскія занятія.

Большая часть жителей занимаются хлѣбопашествомъ и разведеніемъ льна, для чего арендуютъ городскія земли. Этотъ промыселъ издавна составляетъ обычное занятіе жителей, которое они не оставляютъ и въ настоящее время.

Общественное хозяйство.

По росписи г. Пудожа на 1862 годъ исчислено:

Доходовъ обыкновенныхъ всего 1.444 р. 74 $\frac{1}{2}$  к.; въ томъ числѣ: сборовъ съ городскихъ имуществъ и оброчныхъ статей 1.417 р. 46 к., съ промышленниковъ 18 р.; налоговъ косвенныхъ 5 р., доходовъ вспомогательныхъ 4 р. 28 $\frac{1}{2}$  к. — Доходовъ чрезвычайныхъ 1.145 р. 26 $\frac{1}{2}$  к.

Расходовъ текущихъ всего 1.686 р. 53 к.; въ томъ числѣ: на содержаніе мѣстъ и лицъ городского управленія 1.178 р. 27 к., содержаніе городскихъ имуществъ и наемъ отъ города помѣщеній 367 р., наружное благоустройство города 10 р., на издержки по военной части 20 р., уплата долговъ 40 р., мелочные расходы и на экстраординарныя надобности 71 р. 26 к. — Расходовъ единовременныхъ 20 р.

Капиталовъ: неприкосновенныхъ 195 р. 74 к., запасныхъ 818 р. 31 $\frac{1}{4}$  к.; недоимокъ 1.538 р. 62 $\frac{3}{4}$  к.; невыполненныхъ расходовъ 520 р. 5 $\frac{3}{4}$  к.

Городу принадлежить земли всего 3.091 дес. 2.239 саж. (\*).

Во владѣніи города состоитъ домъ, занятый городскими и полицейскими учрежденіями; главнѣйшій доходъ города получается отъ земель, отдаваемыхъ подъ сѣнокосеніе и хлѣбопашество, простирающійся ежегодно до 1.326 р.

---

(\*) По плану генеральнаго межеванія городской земли считается всего 3.047 дес. 2.239 саж.; въ томъ числѣ: сѣнокосной 285 дес. 912 саж., пахатной 440 дес. 338 саж., подъ лѣсомъ 1.697 дес. 1.704 саж. и неудобной 674 дес. 1.688 саж.

XXV.

**ОРЕНБУРГСКАЯ ГУБЕРНІЯ.**

## СОДЕРЖАНІЕ.

---

	Стр.
Уфа, губ. гор. . . . .	3
Белебей, уѣздн. гор. . . . .	6
Бирскъ, » » . . . . .	7
Верхнеураальскъ, » » . . . . .	10
Мензелинскъ, » » . . . . .	11
Оренбургъ, » » . . . . .	14
Стерлитамакъ, » » . . . . .	18
Троицкъ, » » . . . . .	20
Челяба или Челябинскъ, » . . . . .	23

## УФА.

Губернскій городъ, при рр. Бѣлой и Уфѣ, подъ 54° 43' с. ш. и Положеніе го-  
73° 36' в. д., въ 2.013 верстахъ отъ С.-Петербурга и 1.337 отъ Мо-  
сква. рода.

Жителей въ Уфѣ, по свѣдѣніямъ губернскаго статистическаго ко- Населеніе.  
митета за 1861 годъ, считалось всего 8.573 муж. 6.723 жен. 15.296  
об. пола; въ томъ числѣ: дворянъ — потомственныхъ 347 муж. 350  
жен., личныхъ 756 муж. 737 жен., духовенства разныхъ исповѣданій  
49 муж. (въ томъ числѣ 11 монашествующихъ) 141 жен. (въ томъ  
числѣ 89 монашествующихъ), почетныхъ гражданъ—потомственныхъ  
6 муж. 10 жен., личныхъ 8 муж. 10 жен., купцовъ 104 муж. 146  
жен., мѣщанъ и цеховыхъ 3.202 муж. 2.908 жен., крестьянъ—государ-  
ственныхъ 770 муж. 653 жен., удѣльныхъ 383 муж. 286 жен., завод-  
скихъ мастеровыхъ 2 муж., временно-обязанныхъ 249 муж. 195 жен.,  
бывшихъ дворовыхъ 320 муж. 309 жен., военныхъ чиновъ, состоя-  
щихъ на службѣ, и ихъ семействъ 1.335 муж. 2 жен. (?), безсрочно-  
отпускныхъ 293 муж., отставныхъ и ихъ семействъ 580 муж. 976  
жен., солдатскихъ сыновей 169.

Обывателей, *приписанныхъ къ городу по ревизіи*: купцовъ  
230 муж. 225 жен., мѣщанъ 4.045 муж. 4.393 жен.; всего 4.275 муж.  
4.618 жен. 8.893 об. пола.

Лицъ, *владѣющихъ въ городѣ недвижимыми имуществомъ*:  
дворянъ потомственныхъ и личныхъ 185 муж. 294 жен., канцеляр-  
скихъ служителей 25 муж. 21 жен., духовнаго званія 27 муж. 18 жен.,

купцовъ 56 муж. 19 жен., мѣщанъ 329 муж. 211 жен., солдатъ 199 муж. 274 жен., крестьянъ 56 муж. 15 жен., вольно-отпущенныхъ 16 муж. 3 жен., иностранцевъ 2; всего 1.750.

## Торговля

Въ торговомъ и промышленномъ отношеніяхъ Уфа не имѣетъ особеннаго значенія. Къ предметамъ, наиболѣе преобладающимъ въ торговлѣ, можно отнести колоніальныя товары, хлѣбъ и, частію, лѣсныя издѣлія.

Въ 1862 году объявлено купеческихъ капиталовъ: по 2-й гильдіи 1, по 3-й 68, (въ томъ числѣ 9 иногородныхъ купцовъ, 2 чиновника и 2 крестьянина). Лица, объявившія капиталы, за исключеніемъ одного, торгуютъ на мѣстѣ.

Магазиновъ 2, лавокъ и лавочекъ 346, гостинницъ 5, постоялыхъ дворовъ 12.

Ярмарка 1—съ 21 по 31 января; она снабжаетъ городъ и лежащія вблизи его селенія годовымъ запасомъ предметовъ потребленія, преимущественно же фарфоровою и хрустальною посудою; на эту ярмарку привозится товаровъ на 241 т. руб., продается на 160 т. руб.; въ доходъ города поступаетъ съ ярмарки до 3.600 руб. Базары бываютъ 2 раза въ недѣлю; на нихъ производится торгъ, круглымъ числомъ, на сумму до 3. т. руб. на каждомъ, хлѣбомъ, скотомъ, лѣсными издѣліями и съѣстными припасами.

## Ремесла

Ремесленная промышленность г. Уфы удовлетворяетъ лишь мѣстные потребности; всѣхъ ремесленниковъ считается 82; въ томъ числѣ: серебряныхъ дѣлъ 6, часовщиковъ 4, рѣшниковъ 2, портныхъ 11, модистокъ 3, шапочниковъ 3, сапожниковъ 10, шубниковъ 4, столяровъ 10, маляровъ 2, красильщиковъ 3, мѣдниковъ 3, бондарей 3, каретниковъ 2, кузнецовъ 9, оружейникъ 1, парикмахеръ 1, кондитеровъ 2, гребенщикъ 1, дѣлателей гвоздей 2; всѣхъ ремесленныхъ издѣлій производится на сумму до 14 т. р.; ремеслами занимаются купцы, мѣщане, солдаты и 1 иностранка.

## Фабрики и заводы.

Въ городѣ существуютъ слѣдующіе заводы: 6 салотопенныхъ (на нихъ рабочихъ 29, годовое производство на 30.600 руб.), 2 мыловаренныхъ (рабоч. 8, год. произв. 7 т. руб.), 4 кожевенныхъ (рабоч. 20, год. произв. 10.500 руб.), 1 поташный (рабоч. 11, год. произв. 6 т. руб.), 2 маслособойныхъ (рабоч. 5, год. произв. 730 руб.), 1 водоч-



ный (рабоч. 4, год. произв. 26.300 руб.), 1 изразцовый (рабоч. 4, год. произв. 9.500 руб.), 21 кирпичный (раб. 88, год. произв. 22.500 руб.). Заводскія издѣлія, за исключеніемъ кожаннаго товара и поташу, сбываются на мѣстѣ; кожи и поташъ отправляются на нижегородскую ярмарку.

Изъ числа жителей города отлучаются въ разныя мѣстности для заработка 542 муж. 235 жен.; въ 1861 году выдано было паспортовъ: купцамъ 55, мѣщанамъ 620, лицамъ другихъ сословій 157. Отлучки для промысловъ.

Изъ числа обывателей Уфы занимаются сельскими промыслами 21 кулець и 140 мѣщанъ; они занимаются хлѣбопашествомъ въ д. Ревьевкѣ и Первушиной, гдѣ имѣютъ собственныя земли. Сельскія занятія.

По росписи г. Уфы на 1862 годъ исчислено:

Общественное хозяйство.

Доходовъ обыкновенныхъ всего 14.479 р. 68<sup>2</sup>/<sub>100</sub> к.; въ томъ числѣ: съ городскихъ имуществъ и оброчныхъ статей 6.902 р. 75<sup>1</sup>/<sub>100</sub> к., сбора съ владѣльцевъ недвижимыхъ имуществъ 2.401 р. 55 к., съ промышленниковъ 1.760 р. 58 к., налоговъ косвенныхъ 809 р. 57<sup>1</sup>/<sub>100</sub> к., доходовъ вспомогательныхъ 2.582 р. 23 к., мелочныхъ и случайныхъ 23 р. Доходовъ чрезвычайныхъ 12.377 р. 49 к.

Расходовъ текущихъ 23.320 р. 68<sup>1</sup>/<sub>100</sub> к.; въ томъ числѣ: на содержаніе мѣстъ и лицъ городского управленія 12.085 р. 56<sup>1</sup>/<sub>100</sub> к., содержаніе городскихъ имуществъ и наемъ отъ города помѣщеній 1.427 р. 21 к., паружное благоустройство города 1.581 р. 30<sup>1</sup>/<sub>100</sub> к., издержки во военной части 495 р. 22<sup>1</sup>/<sub>100</sub> к., содержаніе общепользныхъ учрежденій 1.238 р. 83<sup>2</sup>/<sub>100</sub> к., уплата долговъ и составленіе запасныхъ капиталовъ 5.920 р. 74 к., мелочныхъ и на экстраординарныя надобности 571 р. 80<sup>2</sup>/<sub>100</sub> к.

Капиталовъ: неприкосновенныхъ 18.194 р. 97<sup>1</sup>/<sub>100</sub> к., запасныхъ 5.330 р. 61 к.; ведомокъ 11.162 р. 94<sup>1</sup>/<sub>100</sub> к.; невыполненныхъ расходовъ 5.229 р. 12 к.

Городъ владѣтъ выгонною землею, въ количествѣ до 4.962 дес.; кромѣ того проживающіе въ Уфѣ отставные солдаты надѣлены 1.736 дес.

Во владѣніи города состоятъ: 4 дома и при нихъ 7 флигелей,—всѣ они заняты общественными и полицейскими учрежденіями,—1 каменная лавка и 4 подвижныхъ лавочки.

Въ Уфѣ улицы шоссированы на пространствахъ 14 вер. и освѣщаются 100 спиртовыми фонарями.

## БЕЛЕБЕЙ.

**Положеніе города.** Уѣздный городъ, при р. Белебей, подь 54° 7' с. ш. и 71° 48' в. д., въ 167 вер. отъ губернскаго города.

**Населеніе.** Жителей въ Белебей, по свѣдѣніямъ губернскаго статистическаго комитета за 1861 годъ, считалось всего 1.146 муж. 1.092 жен. 2.238 об. пола; въ томъ числѣ: дворянъ—потомственныхъ 31 муж. 25 жен., личныхъ 30 муж. 26 жен., духовенства 5 муж. 5 жен., купцовъ 210 муж. 225 жен., мѣщанъ 586 муж. 602 жен., крестьянъ—государственныхъ 49 муж. 59 жен., бывшихъ дворовыхъ 45 муж. 52 жен., воинскихъ чиновъ, состоящихъ на службѣ—140, безрочно—отпускныхъ 7, отставныхъ и ихъ семействъ 27 муж. 98 жен., солдатскихъ сыновей 16.

Свѣдѣній о числѣ обывателей, *притисанныхъ къ городу по ревизіи*, не доставлено комиссіею.

Лицъ, *владѣющихъ въ городѣ недвижимыми имуществами*: дворянъ потомственныхъ и личныхъ 21, духовнаго званія 4, купцовъ 9, мѣщанъ 71, крестьянъ 18, солдатъ 30; всего 153.

**Торговля.** Белебей производитъ незначительную торговлю хлѣбомъ, медомъ, саломъ, кожами, овчинами, пушнымъ товаромъ и скотомъ.

Въ 1862 году объявлено купеческихъ капиталовъ 31; изъ числа лицъ, объявившихъ капиталы, 22 вовсе не имѣютъ осѣдлости въ г. Белебей.

Ярмарка одна—съ 28 октября по 1 ноября; обороты ея достигаютъ до 100.000 р. Главные предметы торга: кожи, хлѣбъ, скотъ и сельскія произведенія. Базары бываютъ еженедѣльно.

**Ремесла.** По свѣдѣніямъ губернскаго статистическаго комитета, въ 1861 году, считалось въ городѣ 26 ремесленниковъ; въ томъ числѣ: 5 мясниковъ, 3 пряничника, 2 сбитеньщика, 4 портныхъ, 5 сапожниковъ, 4 шапочника, 3 башмачника.

**Фабрики и заводы.** По тѣмъ же свѣдѣніямъ значится въ Белебей 5 кожевенныхъ заводовъ, на которыхъ выдѣлывается кожъ на 30 т. р. (рабоч. на нихъ 43) (\*).

(\*) Свѣдѣній какъ о ремесленной, такъ и о заводской промышленности комиссіею не доставлено.

Свѣдѣній о числѣ выданныхъ паспортовъ не доставлено.

Отлучки для  
промысловъ.

Часть обывателей г. Белебея занимается земледѣліемъ и пчеловодствомъ.

Сельскія за-  
нятія.

По росписи г. Белебея на 1862 годъ исчислено:

Общественно-  
хозяйство.

Доходовъ обыкновенныхъ всего 3.201 р. 20 $\frac{1}{2}$  к.; въ томъ числѣ: съ городскихъ имуществъ и оброчныхъ статей 1.830 р. 71 $\frac{1}{2}$  к., сбора съ промышленниковъ 374 р. 3 $\frac{1}{2}$  к., налоговъ косвенныхъ 47 р. 4 $\frac{1}{2}$  к., доходовъ вспомогательныхъ 934 р. 41 к., мелочныхъ и случайныхъ 15 р. Доходовъ чрезвычайныхъ 974 р. 77 к.

Расходовъ текущихъ 3.879 р.  $\frac{1}{2}$  к.; въ томъ числѣ: на содержаніе мѣстъ и лицъ городского управленія 1.931 р. 97 к., содержаніе городскихъ имуществъ и наемъ отъ города помѣщеній 533 р. 84 $\frac{3}{4}$  к., наружное благоустройство города 159 р. 2 к., издержки по военной части 47 р. 6 $\frac{1}{2}$  к., содержаніе общепользныхъ учрежденій 611 р. 32 к., уплата долговъ 500 р. 67 $\frac{1}{2}$  к., мелочныхъ и на экстраординарныя надобности 95 р. 11 к. Расходовъ единовременныхъ 31 р. 27 к.

Капиталовъ: неприкосновенныхъ 10 р. 13 $\frac{3}{4}$  к., запасныхъ 3.264 р. 41 $\frac{3}{4}$  к.; недоимокъ 3.271 р. 35 $\frac{3}{4}$  к.; невыполненныхъ расходовъ 1.355 р. 90 $\frac{1}{2}$  к.

По топографической съемкѣ, во владѣніи города значится земли 2.555 дес. 1.671 саж.; въ томъ числѣ: подъ населеніемъ 127 дес. 760 саж., подъ выгономъ 2.428 дес. 911 саж.

## БИРСКЪ.

Уѣздный городъ, на правомъ берегу р. Бѣлой, при впаденіи въ Положеніе все р. Солихи, подъ 55° 25' с. ш. и 73° 11' в. д., въ 103 вер. отъ рода губернскаго города.

Жителей въ Бирскѣ, по свѣдѣніямъ губернскаго статистическаго комитета за 1861 годъ, считалось всего 1.348 муж. 1.375 жен. 2.723 об. пола; въ томъ числѣ: дворянъ-потомственныхъ 23 муж. 32 жен., личныхъ 27 муж. 39 жен., духовенства 23 муж. 41 жен., почетныхъ гражданъ потомственныхъ 2 муж. 5 жен., купцовъ 113 муж. 149 жен., мѣщанъ 530 муж. 588 жен., крестьянъ-государственныхъ 127 муж.

461 жен., бывшихъ дворовыхъ 18 муж. 29 жен., воинскихъ чиновъ, состоящихъ на службѣ—142, безсрочно-отпускныхъ 6, отставныхъ и ихъ семействъ 21 муж. 31 жен., солдатскихъ сыновей 16.

Обывателей, *приписанныхъ къ городу по ревизіи*: купцовъ 143 муж. 151 жен., мѣщанъ 522 муж. 501 жен., государственныхъ крестьянъ 370 муж. 383 жен., дворовыхъ людей 18 муж. 29 жен., отставныхъ солдатъ 21 муж. 24 жен.; всего 1.074 муж. 1.088 жен. 2.162 об. пола.

Лицъ, *владѣющихъ въ городѣ домами и другими недвижими имуществами*: дворянъ потомственныхъ и личныхъ 22 муж. 17 жен., духовнаго званія 12 муж. 2 жен., купцовъ 17 муж. 3 жен., мѣщанъ 120 муж. 21 жен., солдатъ 32 муж. 16 жен., крестьянъ 124 муж. 20 жен., разночинцевъ 4 муж. 2 жен.; всего 412.

Торговля.

Торговая дѣятельность въ г. Бирскѣ производится въ весьма скромныхъ размѣрахъ, и только положеніе города на судоходной рѣкѣ имѣло вліяніе на пѣкоторое развитіе въ немъ торговли хлѣбомъ, лѣсомъ и лѣсными издѣліями. Хлѣбъ, въ количествѣ до 100 т. пудъ, на сумму до 50 т. руб., сплавляется въ г. Рыбинскъ и на нижегородскую ярмарку, куда идутъ и лѣсные издѣлія (на сумму до 30 т. руб.), привозимыя въ Бирскъ изъ разныхъ мѣстностей, въ особенности во время существующей въ городѣ ярмарки.

Въ 1862 году было объявлено купеческихъ капиталовъ: по 2-й гильдіи 1, по 3-й 30; изъ числа лицъ, объявившихъ капиталы, 9 производятъ торговлю и проживаютъ въ уѣздѣ; кромѣ того, торгуетъ въ городѣ 1 крестьянинъ по свидѣтельству 3-го рода.

Постоянныхъ лавокъ 10, временныхъ балагановъ, занимаемыхъ лишь во время ярмарки—72; гостинницы и постоянные двory существуютъ только въ продолженіи ярмарки.

Ярмарка 1—съ 14 по 19 января; на нее преимущественно привозятся разнаго рода металлическія издѣлія, шерстяные и бумажные товары, чай, сахаръ и хлѣбъ—всего на сумму до 105 т. руб., продается на 50 т.; городъ получаетъ дохода отъ ярмарки до 2.500 р. Базары бываютъ еженедѣльно по воскресеньямъ.

Ремесла.

Ремесленная промышленность весьма ограничена и удовлетворяетъ исключительно мѣстные потребности; всѣхъ ремесленниковъ 24; въ томъ числѣ: кузнецовъ 4, столяръ 1, кровельщикъ 1, стекольщиковъ

2, красильщикъ 1, гончарей 4, печниковъ 4, портныхъ 4, сапожниковъ 3; ремеслами занимаются 13 мѣстныхъ жителей и 11 иногородныхъ.

Въ Бирскѣ существуютъ заводы: 4 кирпичныхъ, производящіе на Фабрики и за-  
600 руб., и 2 поташныхъ, вываривающіе поташу до 2.500 пудъ, на водм.  
сумму до 3.700 руб.; поташъ сбывается на нижегородской ярмаркѣ.

Изъ числа обывателей города отлучаются для промысловъ 13 Отлучки для  
купцовъ и 98 мѣщанъ; въ 1861 году выдано паспортовъ: купцамъ 13, промысловъ.  
мѣщанамъ 86; билетовъ 96. Кромѣ того, 35 мѣщанскихъ семействъ  
постоянно проживаютъ въ уѣздѣ.

Изъ постоянныхъ жителей города, 35 мѣщанскихъ семействъ и всѣ Сельскія за-  
проживающіе въ немъ государственные крестьяне занимаются хлѣбо- нятія.  
вашествомъ.

По росписи г. Бирска на 1862 годъ исчислено:

Доходовъ обыкновенныхъ всего 5.199 р. 38 к.; въ томъ числѣ: Общественное  
съ городскихъ имуществъ и оброчныхъ статей 4.394 р. 18½ к., сбора хозяйство  
съ промышленниковъ 599 р. 50¼ к., налоговъ косвенныхъ 135 р.  
33¼ к., доходовъ вспомогательныхъ 40 р. 36 к., мелочныхъ и слу-  
чайныхъ 30 р. Доходовъ чрезвычайныхъ 3.112 р. 16 к.

Расходовъ текущихъ 5.881 р. 40¼ к.; въ томъ числѣ: на содер-  
жаніе мѣстъ и лицъ городского управленія 2.314 р. 58½ к., содер-  
жаніе городскихъ имуществъ и наемъ отъ города помѣщеній 493 р.  
87¼ к., паружное благоустройство города 291 р. 43¼ к., издержки  
по военной части 121 р. 87¼ к., содержаніе общепользныхъ учрежде-  
ній 1.120 р. 96¼ к., уплата долговъ и составленіе запасныхъ капи-  
таловъ 1.379 р. 13¼ к., мелочныхъ и на экстраординарныя надобно-  
сти 159 р. 53 к. Расходовъ единовременныхъ 1.584 р. 24¼ к.

Капиталовъ: неприкосновенныхъ 169 р. 88 к., запасныхъ 12.258  
р. 19¾ к.; недоимокъ 3.535 р. 26 к.; невыполненныхъ расходовъ  
1.175 р. 76¼ к.

Городъ владѣеть выгонною землею, въ количествѣ 2.392 дес.; въ  
томъ числѣ: подъ огородами и промышленными заведениями 19 дес.  
1.894 саж., пахотной 115¼ дес., лѣсу 1.211 дес. 129 саж.

Кромѣ того, во владѣніи города состоятъ: 1 домъ, занимаемый  
больницею, и 3 корпуса деревянныхъ лавокъ, занимаемыхъ во время  
ярмарки; лавки приносятъ дохода 863 р. 33 к.

## ВЕРХНЕУРАЛЬСКЪ.

**Положеніе го-** Уѣздный городъ, при р. Уралѣ, при впаденіи въ нее рч. Уряды,  
**рода.** подъ 53° 23' с. ш. и 76° 54' в. д., въ 576 вер. отъ губернскаго города.

**Населеніе.** Жителей въ Верхнеуральскѣ, по свѣдѣніямъ губернскаго статистическаго комитета за 1861 годъ, считалось всего 2.320 муж. 2.214 жен. 4.534 об. пола; въ томъ числѣ: дворянъ-потомственныхъ 52 муж. 59 жен., личныхъ 89 муж. 97 жен., духовенства 11 муж. 8 жен., почетныхъ гражданъ-потомственныхъ 1 муж., личныхъ 17 муж. 13 жен.; купцовъ 161 муж. 165 жен., мѣщанъ 707 муж. 631 жен., крестьянъ-государственныхъ 13 муж. 15 жен., удѣльныхъ 5 муж., бывшихъ дворовыхъ 117 муж. 168 жен., воинскихъ чиновъ, состоящихъ на службѣ, и ихъ семействъ 845 муж. 744 жен., безсрочно-отпускныхъ 22, отставныхъ и ихъ семействъ 104 муж. 314 жен., солдатскихъ сыновей 176.

Свѣдѣніи о числѣ *обывателей, приписанныхъ къ городу по ревизіи*, не доставлено комиссіею.

Лицъ, *владѣющихъ въ городѣ недвижимыми и муществами*: дворянъ потомственныхъ и личныхъ 61, духовнаго званія 6, купцовъ 39, мѣщанъ 128, оренбургскихъ казаковъ 264, солдатъ 178, крестьянъ 33; всего 709.

**Торговля.** Въ г. Верхнеуральскѣ преобладаетъ торговля медомъ, воскомъ, лошадьми и шерстью; производится также незначительная мѣновая торговля съ киргизами, состоящая въ мѣнѣ разныхъ товаровъ на барановъ и кожи.

Въ 1862 году объявлено купеческихъ капиталовъ 39; лица, объявившія капиталы, торгуютъ на мѣстѣ.

Ярмарокъ 2: 29 іюля и 29 августа; на нихъ привозится разнаго рода товаровъ на 70 т. р.

**Ремесла.** По свѣдѣніямъ губернскаго статистическаго комитета, въ 1861 году, считался въ городѣ 121 ремесленникъ; въ томъ числѣ: хлѣбопековъ 3, булочниковъ 4, мясниковъ 9, кондитеровъ 2, пряничниковъ 5, портныхъ 13, сапожниковъ 31, шапочниковъ 12, шубниковъ 5, башмачниковъ 9, шорниковъ 4, каменщиковъ 5, слесарей 3, столяровъ 3, кузнецовъ 5, печниковъ 4, мѣдниковъ 2, стекольщиковъ 2.

По тѣмъ же свѣдѣніямъ, значатся въ Верхнеуральскѣ слѣдующіе Фабрики и за-  
 заводы: 2 салотопенныхъ, 2 свѣчныхъ, 5 кожевенныхъ и 2 кирпич- воды.  
 ныхъ, производство которыхъ достигаетъ суммы около 35 т. р. (\*).

Свѣдѣній о числѣ выданныхъ паспортовъ не доставлено.

Отлучки для  
 промысловъ.

Также не доставлено свѣдѣній и о сельскихъ занятіяхъ.

Сельскія за-  
 нятія.

По росписи г. Верхнеуральска на 1862 годъ исчислено :

Общественное  
 хозяйство.

Доходовъ обыкновенныхъ всего 1.471 р. 61 $\frac{1}{2}$  к.; въ томъ числѣ:  
 съ городскихъ имуществъ и оброчныхъ статей 910 р. 17 $\frac{1}{2}$  к., сбора  
 съ промышленниковъ 432 р. 18 к., налоговъ косвенныхъ 64 р. 37 к.,  
 доходовъ вспомогательныхъ 57 р. 14 к., мелочныхъ и случайныхъ  
 7 р. 75 к. Доходовъ чрезвычайныхъ 901 р. 13 к.

Расходовъ текущихъ 1.814 р. 99 $\frac{1}{2}$  к.; въ томъ числѣ: на содер-  
 жаніе мѣстъ и лицъ городского управленія 830 р. 15 к., содержаніе  
 городскихъ имуществъ и наемъ отъ города помѣшеній 290 р. 35 $\frac{1}{2}$  к.,  
 наружное благоустройство города 55 р., издержки по военной части  
 154 р. 93 $\frac{3}{4}$  к., содержаніе общепользныхъ учрежденій 28 р. 98 $\frac{3}{4}$  к.,  
 уплата долговъ 350 р., мелочныхъ и на экстраординарныя надобности  
 105 р. 59 $\frac{3}{4}$  к. Расходовъ единовременныхъ 35 р.

Капиталовъ запасныхъ 95 р. 76 к.; недонмокъ 2.563 р. 70 $\frac{1}{2}$  к.;  
 невыполненныхъ расходовъ 1.014 р. 55 $\frac{1}{2}$  к.

По топографической съемкѣ, во владѣніи города числится земли  
 2.059 дес. 505 саж.; въ томъ числѣ: подъ поселеніемъ 249 дес. 1.890  
 саж., подъ выгономъ 1.809 дес. 1.015 саж.

## МЕНЗЕЛИНСКЪ.

Уѣздный городъ, на лѣвомъ берегу р. Мензели, подъ 55° 43' с. Положеніе го-  
 ш. и 70° 46' в. д., въ 272 вер. отъ губернскаго города. рода.

Жителей въ Мензелинскѣ, по свѣдѣніямъ губернскаго статисти- Населеніе.  
 ческаго комитета за 1861 годъ, считалось всего 2.406 муж. 2.593 жен.

(\*) Свѣдѣній какъ о ремесленной, такъ и о заводской промышленности въ городѣ не  
 доставлено комиссією.

5.010 об. пола; въ томъ числѣ: дворянъ—потомственныхъ 57 муж. 56 жен., личныхъ 84 муж. 92 жен., духовенства 22 муж. 38 жен. (въ томъ числѣ 8 монашествующихъ), почетныхъ гражданъ потомственныхъ 4 муж. 1 жен., купцовъ 134 муж. 128 жен., мѣщанъ 1.046 муж. 1.230 жен., крестьянъ государственныхъ 790 муж. 892 жен., бывшихъ дворовыхъ 18 муж. 29 жен., воинскихъ чиновъ, состоящихъ на службѣ—159, безсрочно-отпускныхъ 22, отставныхъ и ихъ семействъ 70 муж. 127 жен.

Обывателей, *приписанныхъ къ городу по ревизіи*: купцовъ 96 муж. 100 жен., мѣщанъ 1.011 муж. 1.055 жен., государственныхъ крестьянъ 759 муж. 862 жен., бывшихъ дворовыхъ 14 муж. 27 жен., отставныхъ солдатъ 9; всего 1.889 муж. 2.044 жен. 3.933 об. пола.

Лицъ, *владѣющихъ въ городѣ недвижимыми имуществами*: дворянъ потомственныхъ и личныхъ 81 муж. 36 жен., духовнаго званія 6 муж., купцовъ 16 муж. 4 жен., мѣщанъ 240 муж. 37 жен., солдатъ 71 муж. 24 жен., крестьянъ 228 муж. 30 жен.; всего 773.

**Торговля.**

Постоянная торговля г. Мензелинска удовлетворяетъ только потребностямъ мѣстныхъ обывателей, и вообще торговое значеніе города обуславливается исключительно существующею въ немъ ярмаркой, на которой производятся довольно обширные коммерческіе обороты.

Въ 1862 году объявлено купеческихъ капиталовъ: по 1-й гильдіи 1, по 3-й 30; изъ числа лицъ, объявившихъ капиталы, 20 производятъ торговлю внѣ г. Мензелинска (15 въ уѣздѣ, гдѣ имѣютъ постоянное жительство). Иногородныхъ купцовъ 8; крестьянъ, торгующихъ по свидѣтельствамъ 3-го рода—7, 4-го—4.

Лавокъ 20 (постоянная торговля производится изъ 4-хъ; въ прочихъ торгуютъ только во время базаровъ); гостиницы, числомъ 5, открыты только во время ярмарки.

Ярмарокъ 3: съ 1 по 11 января, съ 19 по 25 мая и 20 июля; изъ всѣхъ этихъ ярмарокъ значительнѣйшая первая, которая, по размѣрамъ и свойству производящихся на ней торговыхъ оборотовъ, имѣетъ весьма важное значеніе въ экономическомъ бытѣ пѣлаго края; на ней дѣлается закупка товаровъ въ пополненіе запасовъ, получаемыхъ промышленниками съ нижегородской ярмарки и, вмѣстѣ съ тѣмъ, производятся торговцами расчеты по существующимъ между ними сдѣлкамъ; въ привозѣ бываетъ товаровъ разнаго рода на сумму до 4<sup>1</sup>/<sub>2</sub> м. руб.;



продается на 3½ м. р.; главнѣйшія статьи привоза: кубовая краска (на 1.300.000 р., продается на 1.200.000 р.), бумажные товары (на 1.100.000 р., прод. на 730 т. р.), чай (на 850 т. р., прод. на 780 т. руб.); пригоняется лошадей на 63 т. руб., продается на 55 т. Ярмарочныя помѣщенія состоятъ изъ 280 деревянныхъ лавокъ и 530 временныхъ лубочныхъ балагановъ и шалашей. Въ доходъ города поступаетъ отъ ярмарки до 14.300 руб. Прочія ярмарки весьма незначительны.

Базары бываютъ въ Мензелинскѣ 2 раза въ недѣлю, по воскресеньямъ и средамъ; базарная торговля вообще незначительна; наибольшее оживленіе ея замѣтно зимою, когда съ береговъ р. Камы привозятся въ городъ лѣсъ и лѣсныя издѣлія (всего въ теченіи зимы на сумму до 15 т. руб.); лѣсъ и издѣлія изъ него покупаются въ это время въ Мензелинскѣ не только жителями окрестныхъ селеній, но и обывателями г. Бугульмы.

Въ городѣ считается 126 ремесленниковъ; въ томъ числѣ: столяровъ 8, кровельщиковъ 6, стекольщиковъ 7, сыромятниковъ 11, красильщиковъ 12, гончаръ 1, мыловарщиковъ 4, печниковъ 12, портныхъ 14, сапожниковъ 51. Ремеслами занимаются почти исключительно мѣстные мѣщане и государственные крестьяне; издѣлія, за исключеніемъ сапоговъ, продаются на мѣстѣ; сапоги, на сумму до 2 т. руб., сбываются какъ въ городѣ, такъ и въ окрестныхъ селеніяхъ во время базаровъ.

Ремесла.

Въ Мензелинскѣ существуютъ слѣдующіе заводы: 6 кожевенныхъ, Фабрики и за-  
производящія на 8 т. руб.,—издѣлія сбываются на мѣстѣ и въ окрест-<sup>водн.</sup>  
ныхъ селеніяхъ.—12 кирпичныхъ, производящія на 18 т. руб., и 1  
патоchnый (на шляхетской землѣ, смежной съ городскимъ выгономъ)—  
выдѣлываетъ патоки до 3.500 пудъ, на 6 т. руб.; патока сбывается  
частію на мѣстѣ, частію въ окрестныхъ городахъ.

Изъ числа обывателей города до 140 мѣщанъ и 30 крестьянъ Отлучки для  
уходятъ для заработковъ въ разныя мѣстности. Въ 1861 году выдано <sup>промисловъ.</sup>  
паспортовъ 86, билетовъ 103.

Изъ постоянныхъ жителей города занимаются хлѣбопашествомъ <sup>Сельскія за-</sup>  
1.339; въ томъ числѣ: купцовъ 57, мѣщанъ 490, государственныхъ <sup>патіа.</sup>  
крестьянъ 706, отставныхъ солдатъ 36, разночинцевъ 50.

По росписи г. Мензелинска на 1862 годъ исчислено:

Доходовъ обыкновенныхъ всего 19.174 р 53¼ к.; въ томъ числѣ:

Общественное

хозяйство.

съ городскихъ имуществъ и оброчныхъ статей 18.356 р. 18 $\frac{1}{2}$  к., сбора съ промышленниковъ 426 р. 29 $\frac{3}{4}$  к., налоговъ косвенныхъ 277 р. 1 $\frac{1}{2}$  к., доходовъ вспомогательныхъ 70 р. 4 к., мелочныхъ и случайныхъ 45 р. Доходовъ чрезвычайныхъ 4.687 р. 78 к.

Расходовъ текущихъ 12.018 р. 22 к.; въ томъ числѣ: на содержаніе мѣстъ и лицъ городского управленія 4.256 р. 43 $\frac{1}{2}$  к., содержаніе городскихъ имуществъ и наемъ отъ города помѣщеній 665 р. 71 $\frac{1}{2}$  к., наружное благоустройство города 1.665 р. 17 $\frac{1}{2}$  к., издержки по военной части 94 р., содержаніе общепользныхъ учрежденій 2.086 р. 84 к., уплата долговъ 2.468 р. 26 $\frac{1}{2}$  к., мелочныхъ и на экстраординарныя надобности 781 р. 80 к. Расходовъ единовременныхъ 9.338 р. 17 к.

Капиталовъ: неприкосновенныхъ 336 р. 78 $\frac{1}{2}$  к., запасныхъ 69.945 р. 17 к.; недонмокъ 10.317 р. 17 $\frac{1}{2}$  к.; невыполненныхъ расходовъ 11.336 р. 4 к.

Во владѣніи города состоитъ выгонной земли 2.553 дес. 194 саж.; въ томъ числѣ: подъ промышленными заведеніями частныхъ лицъ, огородами и проч. 99 дес. 2.043 саж., пахотной 301 дес.

Кромѣ того, во владѣніи города состоятъ: 2 каменныхъ дома и 2 флигеля,—въ одномъ изъ домовъ и флигеляхъ помѣщаются городскія учрежденія,—8 корпусовъ деревянныхъ лавокъ, занимаемыхъ во время ярмарки, и 3 деревянныхъ—же корпуса, въ которыхъ складывается кубовая краска; отъ этихъ имуществъ городъ имѣетъ ежегоднаго дохода 9.071 руб.

## ОРЕНБУРГЪ.

Положеніе го- Уѣздный городъ, крѣпость 2-го класса и средоточіе главнаго  
рода. управленія оренбургскимъ краемъ, при р. Уралѣ, подъ 51° 45' с. ш.  
и 72° 46' в. д., въ 351 верстѣ отъ губернскаго города. Оренбургъ  
имѣетъ 2 предмѣстья — Старую и Новую слободы.

Населеніе. Жителей въ Оренбургѣ, по свѣдѣніямъ губернскаго статистическаго  
комитета за 1861 годъ, считалось всего 14.022 муж. 10.055 жен.

2.078 об. пола; въ томъ числѣ: дворянъ—потомственныхъ 483 муж. 176 жен., личныхъ 321 муж. 268 жен., духовенства разныхъ исповѣданій 76 муж. (въ томъ числѣ 3 монашествующихъ) 73 жен., почетныхъ гражданъ—потомственныхъ 28 муж. 18 жен., личныхъ 14 муж. 11 жен., купцовъ 865 муж. 780 жен., мѣщанъ 3.925 муж. 3.863 жен., крестьянъ—государственныхъ 1.161 муж. 919 жен., удѣльныхъ 37 муж. 29 жен., заводскихъ мастеровъ 3 муж. 3 жен., бывшихъ дворовыхъ 835 муж. 668 жен., временно-обязанныхъ 629 муж. 465 жен., нижнихъ воинскихъ чиновъ, состоящихъ на службѣ, и ихъ семействъ 4.917 муж. 218 жен., безсрочно-отпускныхъ 282, отставныхъ и ихъ семействъ 497 муж. 1.773 жен., солдатскихъ сыновей 349, иностранцевъ 7 муж. 5 жен.; лицъ, не принадлежащихъ къ вышеозначеннымъ разрядамъ—493 муж. 486 жен.

Обывателей, *приписанныхъ къ городу по ревизіи*: почетныхъ гражданъ 30 муж. 31 жен., купцовъ 783 муж. 588 жен., мѣщанъ 3.991 муж. 4.127 жен.; всего 4.804 муж 4.746 жен. 9.550 об. пола.

Лицъ, *владѣющихъ въ городѣ недвижимыми имуществоми*: дворянъ потомственныхъ и личныхъ 333, духовнаго званія 16, почетныхъ гражданъ и купцовъ 155, мѣщанъ 574, казаковъ 89, разночинцевъ 654; всего 1.821 (\*).

Оренбургъ имѣетъ весьма важное значеніе, какъ пунктъ мѣнновой торговли съ пограничными киргизами и владѣніями средней Азіи: Бухарой, Хивой и отчасти Ташкентомъ и Коканомъ. Въ эти мѣстности отпускается хлѣбъ, чай, сахаръ, табакъ, вино, бумажные, полушерстяные и шелковые товары, желѣзо, сталь, смола, олово, воскъ, медъ и проч., всего (въ 1861 году) на сумму до 1.680.000 руб.; взаменъ того приобретаются у азіатцевъ: сухіе плоды, сарацинское пшено, скоть, хлопчатая бумага, сало, шерсть, шелкъ—сырецъ и фабричныя издѣлія—бумажныя и шелковыя,—всего (въ томъ же году) на

Торговля.

(\*) Кроме того, въ вѣдѣніи оренбургской городской думы состоятъ купцы и мѣщане Севтоскаго посада и Ужбуляковскаго участка; въ первомъ купцовъ 716 муж. 676 жен., мѣщанъ 1.579 муж. 1.481 жен.; во второмъ—купцовъ 44 муж. 40 жен., мѣщанъ 749 муж. 802 жен. Купцы и мѣщане означеннаго участка проживаютъ въ разныхъ мѣстностяхъ оренбургскаго, белебеевскаго и стерлитамакскаго уѣздовъ, на приобретенныхъ предками ихъ у башкиръ земляхъ.

1.820.000 руб. Внутренняя торговля города также довольно обширна; она простирается на сумму до 1½ м. руб. сереб.

Въ 1862 году объявлено купеческихъ капиталовъ: по Оренбургу— по 2-й гильдіи 4, 3-й 139 (\*\*); кромѣ того, въ Оренбургѣ производили торговлю 11 иногородныхъ купцовъ (въ томъ числѣ 2 чиновника) и 15 крестьянъ. Изъ числа лицъ, объявившихъ капиталы, 33 проживаютъ и ведутъ торговлю въ г. Уральскѣ, крѣпостяхъ Орской, Илецкой Защитѣ и селеніяхъ оренбургскаго уѣзда: Булановкѣ, Бѣлозеркѣ, Александровкѣ и Новоспасской.

Магазиновъ 9, лавокъ 277, гостинницъ 8, харчевни 1, ренсковыхъ погребовъ 5, постоялыхъ дворовъ 97.

Въ продолженіи всего лѣта производится ярмарочный торгъ съ азіатцами на мѣновомъ дворѣ, за р. Ураломъ, въ лавкахъ, принадлежащихъ таможенному вѣдомству. Базары бываютъ каждодневно.

#### Ремесла.

Въ Оренбургѣ считается 236 ремесленныхъ мастеровъ; въ томъ числѣ: хлѣбопековъ 5, булочниковъ 10, мясниковъ 18, кондитеровъ 3, пряничниковъ 8, сбитеньщиковъ 9, квасниковъ 10, портныхъ 8, сапожниковъ 16, шапочниковъ 12, шубниковъ 18, скорняковъ 9, башмачниковъ 7, модистокъ 4, шорниковъ 6, колесниковъ 10, каменьщиковъ 9, маляровъ 3, столяровъ 9, кузнецовъ 22, печниковъ 12, каретниковъ 4, мѣдниковъ 7, коноваловъ 3, стекольщиковъ 7, бондарей 5, часовщиковъ 2. Сбытъ издѣлій, всего на сумму до 35 т. р., производится на мѣстѣ.

#### Фабрики и заводы.

Въ Оренбургѣ находятся слѣдующіе заводы: 9 салотопенныхъ, 4 кожевенныхъ, 1 фаянсовый, 2 мыловаренныхъ, 1 клейный, 1 пивоваренный, 2 изразцовыхъ, 1 чугуно-литейный и 8 кирпичныхъ. Изъ заводскихъ произведеній, цѣнность которыхъ не превышаетъ 200 т. р., сало сбывается въ С.-Петербургѣ, Самарѣ и Казани; чугунъ, кромѣ потребленія на мѣстѣ, отправляется въ киргизскую степь и укрѣпленія, расположенныя по сыр-дарьинской линіи; кожи, выдѣлываемыя на югѣ, продаются въ Бухару, Хиву и, частію, въ киргизскую степь; за тѣмъ прочія произведенія потребляются исключительно на мѣстѣ.

#### Отлучки для промысловъ.

Нѣкоторые изъ обывателей города снискиваютъ себѣ пропитаніе въ г. Уральскѣ, кр. Илецкой Защитѣ, въ станицахъ уральскаго и

(\*\*) По Сентовскому посаду—83 (3-й гильдіи) и по Ужбулакскому участку 5-той же гильдіи.

оренбургскаго казачьихъ войскъ и въ селеніяхъ государственныхъ крестьянъ. Въ 1861 году выдано паспортовъ: купцамъ 262, мѣщанамъ 476; билетовъ 1.015.

Изъ числа купцовъ и мѣщанъ г. Оренбурга весьма немногіе занимаются хлѣбопашествомъ, арендуя землю у города.

Сельскія за-  
плѣтїя.

По росписи г. Оренбурга на 1862 годъ исчислено:

Общественное  
хозяйство.

Доходовъ обыкновенныхъ всего 21.979 р. 14 $\frac{1}{2}$  к.; въ томъ числѣ: съ городскихъ имуществъ и оброчныхъ статей 13.080 р. 76 к., сбора съ владѣльцевъ недвижимыхъ имуществъ 2.964 р. 91 к., съ промышленниковъ 3.029 р. 10 к., налоговъ косвенныхъ 628 р. 15 $\frac{1}{2}$  к., доходовъ вспомогательныхъ 2.209 р. 18 $\frac{3}{4}$  к., мелочныхъ и случайныхъ 67 р. 3 $\frac{1}{2}$  к. Доходовъ чрезвычайныхъ 7.957 р. 77 $\frac{3}{4}$  к.

Расходовъ текущихъ 26.309 р. 2 $\frac{1}{2}$  к.; въ томъ числѣ: на содержаніе мѣстъ и лицъ городского управленія 11.557 р. 13 $\frac{3}{4}$  к., содержаніе городскихъ имуществъ и наемъ отъ города помѣщеній 2.058 р. 57 $\frac{3}{4}$  к., паружное благоустройство города 3.810 р. 20 $\frac{1}{2}$  к., издержки по военной части 140 р. 28 к., содержаніе общепользныхъ учрежденій 2.789 р. 77 $\frac{3}{4}$  к., уплата долговъ 5.406 р. 91 $\frac{1}{4}$  к., мелочныхъ и на экстраординарныя надобности 546 р. 13 $\frac{1}{4}$  к. Расходовъ единовременныхъ 3.608 р. 62 к.

Капиталовъ: неприкосновенныхъ 914 р. 95 $\frac{1}{4}$  к., запасныхъ 80.385 р. 56 $\frac{1}{2}$  к.; недвижимыхъ 10.798 р. 13 $\frac{1}{2}$  к.; невыполненныхъ расходовъ 9.122 р. 19 $\frac{1}{2}$  к.

Принадлежащей городу земли считается по планамъ 15.960 дес.; но изъ этого количества 9 т. дес. завладѣли проживающіе въ форштадтѣ города казаки; въ настоящее время производится переписка о вознагражденіи Оренбурга за отошедшія отъ него угодья.

Проживающіе въ Сеитовскомъ посадѣ купцы и мѣщане, обще съ башкирами, владѣютъ землею, въ количествѣ 32.294 дес. 331 саж.; земля эта для обработки раздѣляется между владѣльцами по числу душъ безъ всякой платы за пользованіе ею.

Городъ освѣщается 100 фонарями съ спирто-скипидарною жидкостью.

## СТЕРЛИТАМАКЪ.

**Положеніе города.** Уѣздный городъ, расположенъ между рр. Ашкадаромъ и Стерлею, при впаденіи ихъ въ р. Бѣлую, подъ 53° 37' с. ш. и 73° 38' в. д., въ 125 вер. отъ губернскаго города.

**Населеніе.** Жителей въ Стерлитамакѣ, по свѣдѣніямъ губернскаго статистическаго комитета за 1861 годъ, считалось всего 3.842 муж. 3.578 жен. 7.420 об. пола; въ томъ числѣ: дворянъ — потомственныхъ 59 муж. 62 жен., личныхъ 61 муж. 62 жен., духовенства разныхъ исповѣданій 45 муж. 37 жен., купцовъ 1.535 муж. 1.513 жен., мѣщанъ 1.676 муж. 1.740 жен., временно-обязанныхъ крестьянъ 5 муж. 6 жен., бывшихъ дворовыхъ 23 муж. 17 жен., военныхъ чиновъ, состоящихъ на службѣ—249, безсрочно-отпускныхъ 16, отставныхъ и ихъ семействъ 106 муж. 125 жен., солдатскихъ сыновей 54, иностранцевъ 1 муж. 1 жен.; лицъ, не принадлежащихъ къ вышеозначеннымъ разрядамъ—12 муж. 15 жен.

Обывателей, *приписанныхъ къ городу по ревизіи*: купцовъ 1.477 муж. 1.462 жен., мѣщанъ 1.626 муж. 1.644 жен., дворовыхъ людей 6 муж. 5 жен., отставныхъ солдатъ 14; всего 3.123 муж. 3.111 6.234 об. пола.

Лицъ, *владѣющихъ въ городѣ недвижимыми имуществами*: дворянъ потомственныхъ и личныхъ 16 муж. 22 жен., духовнаго званія 6 муж. 4 жен., купцовъ 87 муж. 13 жен., мѣщанъ 181 муж. 64 жен., солдатъ 22 муж. 24 жен., крестьянъ 6 муж. 2 жен., иностранцевъ 1 муж. 1 жен.; всего 449.

**Торговля.** Стерлитамакскіе купцы торгуютъ преимущественно кожами, саломъ и крупчатую мукою; кожи, на сумму до 30 т. руб., отправляются въ гг. Казань, Нижній-Новгородъ, Мензелинскъ и Бугульму, сало, на 6 т. р., въ гг. Казань и Самару, а мука, на 80 т.,— въ Уфу, Сарapulъ и Мензелинскъ. Кромѣ того, мѣстные промышленники скупаютъ бѣличьи, заячьи, волчьи и лисьи шкуры и продаютъ ихъ, на сумму до 3 т. руб., на мензелинской ярмаркѣ.

Въ 1862 году объявлено капиталовъ: по 2-й гильдіи 1, по 3-й 150; изъ числа лицъ, объявившихъ капиталы, 71 проживаютъ въ уѣздѣ, гдѣ занимаютъ торговлею или хлѣбопашествомъ на собственныхъ и

арендуемыхъ земляхъ. Иногородныхъ купцовъ 3; крестьянъ, торгующихъ по свидѣтельствамъ 3-го рода—3.

Лавокъ 50: изъ нихъ постоянно открыто не болѣе 10; въ прочихъ торговля производится только во время базаровъ; ренсковыи погребъ 1, гостинница 1.

Ярмарки 2: съ 14 по 24 февраля и съ 14 по 24 октября; на каждую изъ этихъ ярмарокъ привозится разнаго рода товаровъ, преимущественно мануфактурныхъ и пушныхъ, на сумму до 260 т. руб., продается на 136 т. руб. Ярмарочныя помѣщенія, состоящія изъ 92 деревянныхъ лавокъ и 60 временныхъ лубочныхъ балагановъ, приносятъ городу дохода до 1.880 р. Базары бываютъ 2 раза въ недѣлю, по поведѣльникамъ и четвергамъ.

Ремесленниковъ въ Стерлитамакъ 88; въ томъ числѣ: кузнецовъ 16, столяровъ 5, стекольниковъ 1, кровельщикъ 1, слесарей 2, красильщиковъ 5, печниковъ 3, пильщиковъ 4, портныхъ 7, сапожниковъ 10, башмачникъ 1, хлѣбонекъ 2, булочниковъ 2, мясниковъ 11, колесняковъ 8, гончарей 2, шорниковъ 3, плотниковъ 5. Ремеслами занимаются преимущественно мѣстные обыватели (иногородныхъ 13); издѣлія сбываются на мѣстѣ. Ремесла.

Въ городѣ находятся заводы: 30 кожевенныхъ, выдѣлывающіе, при посредствѣ 150 рабочихъ, до 15 т. штукъ кожъ, на сумму до 45 т. р.; кожи, какъ уже замѣчено выше, составляютъ предметъ вывозной торговли, а также продаются на мѣстѣ; 4 воскобойныхъ, производство которыхъ, на сумму до 8 т. руб., сбывается въ гг. Бугульмѣ, Мензелинскѣ и Казани, и 9 кирпичныхъ, производящіе кирпичей не болѣе 400 т. штукъ, на 1.600 руб. Фабрики и заводы.

Въ 1861 году выдано паспортовъ: купцамъ 129, мѣщанамъ 173; билетовъ 301. Отлучки для промысловъ.

Изъ числа обывателей города занимаются хлѣбопашествомъ: купцовъ 15, мѣщанъ 70; нѣкоторые изъ нихъ имѣютъ собственныя земли, другіе арендуютъ ихъ у разныхъ владѣльцевъ. Сельскія занятія.

По росписи г. Стерлитамака на 1862 годъ исчислено: Общественное хозяйство.

Доходовъ обыкновенныхъ всего 3.769 р. 67 к.; въ томъ числѣ: съ городскихъ имуществъ и оброчныхъ статей 2.483 р. 22½ к., сбора съ промышленниковъ 1.072 р. 30½ к., налоговъ косвенныхъ 144 р.

61 к., доходовъ вспомогательныхъ 54 р., мелочныхъ и случайныхъ 15 р. 50 к. Доходовъ чрезвычайныхъ 2.987 р. 9<sup>2</sup>/<sub>4</sub> к.

Расходовъ текущихъ 5.619 р. 75<sup>2</sup>/<sub>4</sub> к.; въ томъ числѣ: на содержаніе мѣстъ и лицъ городского управления 2.326 р. 83 к., содержаніе городскихъ имуществъ и наемъ отъ города помѣщеній 185 р. 26<sup>1</sup>/<sub>4</sub> к., наружное благоустройство города 101 р. 1<sup>1</sup>/<sub>2</sub> к., издержки по военной части 238 р. 88<sup>1</sup>/<sub>2</sub> к., содержаніе общепольныхъ учреждений 789 р. 49<sup>1</sup>/<sub>2</sub> к., уплата долговъ 1.777 р. 71 к., мелочныхъ и на экстраординарныя надобности 200 р. 56 к. Расходовъ единовременныхъ 6.306 руб. 66<sup>1</sup>/<sub>2</sub> к.

Капиталовъ: неприкосновенныхъ 13 р. 5<sup>1</sup>/<sub>4</sub> к., запасныхъ 8.363 р. 54<sup>1</sup>/<sub>2</sub> к.; недоимокъ 10.022 р. 98<sup>2</sup>/<sub>4</sub> к.; невыполненныхъ расходовъ 3.808 р. 96<sup>1</sup>/<sub>4</sub> к.

Городъ владѣеть выгонною землею, въ количествѣ 1.171 дес. 152 саж.; въ томъ числѣ: пахотной 175 дес. 297 саж., степи 104 дес. 251 саж., мелкаго кустарника 74 дес. 571 саж., неудобной 63 дес. 70 саж.

Кромѣ, того во владѣніи города состоятъ: деревянный домъ, занимаемый больницею, и 8 ветхихъ корпусовъ армарочныхъ помѣщеній, приносящихъ дохода до 1.880 р.

## ТРОИЦКЪ.

Положеніе города. Уѣздный городъ при рр. Уѣ и Увелкѣ, подъ 54° 5' с. ш. и 79° 13' в. д., въ 591 вер. отъ губернскаго города.

Населеніе. Жителей въ Троицкѣ, по свѣдѣніямъ губернскаго статистическаго комитета за 1861 годъ, считалось всего 7.934 муж. 3.303 жен. 11.250 об. пола (\*); въ томъ числѣ: дворянъ—потомственныхъ 26 муж. 17 жен., личныхъ 110 муж. 130 жен., духовенства 30 муж. 25 жен., купцовъ 851 муж. 554 жен., мѣщанъ 1.497 муж. 866 жен., крестьянъ

(\*) Точную цифру жителей Троицка, по отзыву комиссія, опредѣлять весьма трудно, вследствие чрезвычайной подвижности населенія, въ особенности въ продолженіи лѣта, во время мѣноваго торгоу.



лицъ—государственныхъ 1.927 муж. 330 жен., удѣльныхъ 599 муж. 94 жен., временно-обязанныхъ 479 муж. 58 жен., бывшихъ дворовыхъ 4 муж. 5 жен., воинскихъ чиновъ, состоящихъ на службѣ—1.555, безсрочно-отпускныхъ 72, отставныхъ и ихъ семействъ 192 муж. 1.207 жен., солдатскихъ сыновей 234, иностранцевъ 328 муж.; лицъ, принадлежащихъ къ вышеозначеннымъ разрядамъ—30 муж. 17 жен.

Обывателей, *приписанныхъ къ городу по ревизіи*: купцовъ 358 муж. 374 жен., мѣщанъ 701 муж. 744 жен., отставныхъ нижнихъ чиновъ и ихъ семействъ 408 муж. 669 жен., дворовыхъ людей 1 муж. 7 жен.; всего 1.468 муж. 1.794 жен. 3.262 об. пола.

Лицъ, *владѣющихъ въ городѣ недвижимыми имуществами*: дворянъ потомственныхъ и личныхъ 52, духовнаго званія 9, купцовъ 92, мѣщанъ 123, крестьянъ 38, казаковъ 11, солдатъ 246; всего 571.

Троицкъ, какъ и Оренбургъ, составляетъ пунктъ разнѣна европейскихъ товаровъ съ владѣніями средней Азіи; обороты троицкой заграничной торговли достигаютъ 2 м. р. сер. (покупается на 1.420.000, продается на 520 т. руб.). При этомъ необходимо замѣтить, что, независимо отъ оптовой торговли, въ Троицкѣ весьма сильно развита торговля мелочная, занимающая значительную часть мѣстнаго населенія; предметы этой торговли—преимущественно металлическія издѣлія и мука, продаваемая изъ ларей на базарной площади; главнѣйшими потребителями этихъ продуктовъ являются азіатцы, пріѣзжающіе въ городъ во время мѣны. Впрочемъ, значительная часть хлѣба, котораго на троицкомъ рынкѣ сбывается ежегодно до 500 т. пудъ, идетъ и на золотые приски, существующіе въ уѣздѣ.

Торговля.

Въ 1862 году объявлено капиталовъ: по 2-й гильдіи 8, по 3-й 120; изъ числа лицъ, объявившихъ капиталы, 23 торгуютъ постоянно въ уѣздѣ въ казенныхъ горныхъ заводахъ: Златоустовскомъ, Міасскомъ, Саткинскомъ и Кусинскомъ. Крестьянъ, торгующихъ по свидѣтельству 3 го рода—8, 4-го—7.

Лавокъ 129, ларей мучныхъ и съ мелочными товарами 308, гостиница 1, постоялыхъ дворовъ 15, репсковыхъ погребовъ 3.

Въ Троицкѣ учреждена ярмарка съ 15 мая по 15 іюня, по съѣзда на нее никогда не бываетъ; средне-азиатская торговля имѣетъ въ году два издавна установившіеся періода:—въ продолженіе всего лѣта во время мѣны, и въ мартѣ мѣсяцѣ, когда пограничные киргизы покупа-

ють въ городѣ значительное количество мануфактурныхъ товаровъ.

Определенныхъ базарныхъ дней въ Троицкѣ не существуетъ; разни-  
чная торговля, продажа хлѣба, покупаемаго мѣстными мѣщанами у  
окрестныхъ казаковъ оренбургскаго войска, и прочихъ съѣстныхъ  
припасовъ производится ежедневно; базарный торгъ бываетъ въ осо-  
бенности оживленъ въ теченіи лѣта.

## Ремесла.

Ремесленная промышленность въ Троицкѣ развита весьма слабо,  
несмотря на то, что мѣстные условія вполне благоприятствуютъ ея раз-  
витію: въ средней Азіи постоянно существуетъ запросъ на разнаго  
рода ремесленные издѣлія, который могъ-бы удовлетворяться мѣстнымъ  
производствомъ, тогда какъ въ настоящее время издѣлія эти привозятся  
въ Троицкъ часто весьма издалека. Всѣхъ ремесленниковъ считается  
до 100 человекъ; въ томъ числѣ: портныхъ 15, кошмокатальщиковъ  
2, столяровъ 2, сапожниковъ 6, башмачникъ 1, шорниковъ 6, мѣдн-  
иковъ 2, печниковъ 2, стекольщиковъ 2, серебряниковъ 2, плотниковъ  
6, бондарь 1, часовщиковъ 2, кузнецовъ 12, оружейникъ 1, кровель-  
щикъ 1, булочниковъ 2, сбитеньщикъ 1, квасникъ 1, мясниковъ 29.  
Почти всѣ эти ремесленники проживаютъ въ городѣ только временно;  
изъ мѣстныхъ обывателей занимаются ремеслами не болѣе 18 человекъ.

Фабрики и за-  
воды.

Въ городѣ находятся слѣдующіе заводы: 35 кирпичныхъ, 24 са-  
лотопенныхъ и 14 кожевенныхъ. Кирпичные заводы весьма незначи-  
тельны и выдѣлываютъ всѣ вмѣстѣ не болѣе 280 т. штукъ кирпичей;  
развитію этого производства, не смотря на большой на него запросъ,  
препятствуетъ недостатокъ топлива. На салотопенныхъ заводахъ вы-  
тапливается почти исключительно баранье сало, которое, въ количест-  
вѣ до 80 т. пудъ, идетъ къ С.-Петербургскому порту. На кожевен-  
ныхъ заводахъ выдѣлывается преимущественно юфть, до 14 т. штукъ,  
на сумму до 30 т. руб.; главное мѣсто сбыта ея—средняя Азія.

Отлучки для  
промысловъ.

Жители города снискиваютъ себѣ пропитаніе большею частію на  
мѣстѣ; въ 1861 году выдано паспортовъ: купцамъ 198, мѣщанамъ  
152.

Сельскія за-  
нятія.

Обыватели Троицка сельскими промыслами не занимаются.

Общественное  
хозяйство.

По росписи г. Троицка на 1862 годъ исчислено:

Доходовъ обыкновенныхъ всего 7.472 р. 63<sup>1</sup>/<sub>2</sub> к.; въ томъ числѣ:  
съ городскихъ имуществъ и оброчныхъ статей 5.330 р. 1<sup>1</sup>/<sub>2</sub> к., сбора

съ промышленниковъ 1.891 р. 44 $\frac{1}{2}$  к., налоговъ косвенныхъ 136 р. 46 $\frac{1}{2}$  к., доходовъ вспомогательныхъ 85 р. 71 $\frac{1}{2}$  к., мелочныхъ и случайныхъ 29 р. Доходовъ чрезвычайныхъ 5.245 р. 12 $\frac{1}{2}$  к.

Расходовъ текущихъ 8.127 р. 36 $\frac{1}{2}$  к.; въ томъ числѣ: на содержаніе мѣстъ и лицъ городского управленія 3.738 р. 30 $\frac{1}{2}$  к., содержаніе городскихъ имуществъ и наемъ отъ города помѣщеній 1.286 р. 23 $\frac{1}{2}$  к., наружное благоустройство города 146 р. 4 $\frac{1}{2}$  к., издержки во военной части 347 р. 21 к., содержаніе общепользныхъ учрежденій 972 р. 46 $\frac{1}{2}$  к., уплата долговъ и составленіе запасныхъ капиталовъ 1.466 р. 65 $\frac{1}{2}$  к., мелочныхъ и на экстраординарныя надобности 170 р. 45 $\frac{1}{2}$  к. Расходовъ единовременныхъ 4.524 р. 70 $\frac{1}{2}$  к.

Капиталовъ: неприкосновенныхъ 368 р. 14 $\frac{1}{2}$  к., запасныхъ 23.517 р. 31 к.; недоимокъ 902 р. 29 $\frac{1}{2}$  к.; невыполненныхъ расходовъ 1.356 р. 71 к.

Городъ владѣетъ выгонною землею, въ количествѣ 2.588 дес. 1.000 саж.; почва земли песчанная и каменистая, негодная ни для гнѣбопашества, ни для сѣнокосенія.

Кромѣ того, во владѣніи города находятся: 3 дома, не приносящіе дохода (въ одномъ помѣщается женское училище) и 7 деревянныхъ лачючекъ, отдаваемыхъ въ наемъ за 134 р. 47 $\frac{1}{2}$  к.

## ЧЕЛЯБА или ЧЕЛЯБИНСКЪ.

Уѣздный городъ, при р. Міасѣ, подъ 55° 10' с. ш. и 79° 2' в. д., Положеніе города. въ 547 вер. отъ губернскаго города.

Жителей въ Челябѣ, по свѣдѣніямъ губернскаго статистическаго комитета за 1861 годъ, считалось всего 2.737 муж. 2.633 жен. 5.370 об. пола; въ томъ числѣ: дворянъ—потомственныхъ 25 муж. 31 жен., личныхъ 97 муж. 145 жен., духовенства разныхъ исповѣданій 5 муж. (?) 147 жен. (въ томъ числѣ 94 монашествующихъ), почетныхъ гражданъ личныхъ 2 муж. 3 жен., купцовъ 150 муж. 131 жен., мѣщанъ 1.445 муж. 1.554 жен., крестьянъ—государственныхъ 16 муж. 18 жен., удѣльныхъ 5 муж. 4 жен., заводскихъ мастеровыхъ 8 муж. 10 жен.,

бывшихъ дворовыхъ 25 муж. 27 жен., воинскихъ чиновъ, состоящихъ на службѣ, и ихъ семействъ 496 муж. 183 жен., безсрочно отпущенныхъ 64, отставныхъ и ихъ семействъ 141 муж. 295 жен., солдатскихъ сыновей 41, иностранцевъ 1 муж. 1 жен.; лицъ, непринадлежащихъ къ вышеозначеннымъ разрядамъ—216 муж. 84 жен.

Обывателей, *приписанныхъ къ городу по ревизіи*: 96 муж. 87 жен., мѣщанъ 877 муж. 904 жен., цеховыхъ 591 муж. 643 жен., дворовыхъ людей 127 муж. 174 жен., отставныхъ нижнихъ чиновъ 239 муж. 410 жен., казаковъ 54 муж. 37 жен.; всего 4.239.

Лицъ, *владеющихъ въ городѣ недвижимыми имуществами*: дворянъ 70, духовнаго званія 15, купцовъ 36, мѣщанъ 210, цеховыхъ 201, солдатъ 100, казаковъ 64, крестьянъ 8; всего 704.

## Торговля.

Торговля г. Челябины имѣетъ преимущественно ярмарочный характеръ, такъ какъ коммерческіе обороты мѣстныхъ купцовъ сосредоточиваются почти исключительно на 3-хъ существующихъ въ городѣ ярмаркахъ. Мѣщане занимаются закупкою хлѣба, привозимаго изъ окрестныхъ селеній, и распродажею его на золотые пріиски и горные заводы златоустовскаго округа, а также развозомъ по сельскимъ ярмаркамъ челябинскаго уѣзда разнаго рода товаровъ, которые берутся ими на комиссію у мѣстныхъ купцовъ.

Въ 1862 году объявлено купеческихъ капиталовъ: по 2-й гильдіи 1, по 3-й 48; изъ числа лицъ, объявившихъ капиталы, 19 производятъ торговлю въ г. Челябины; иногородныхъ купцовъ 3; крестьянъ, торгующихъ по свидѣтельствамъ 3-го рода—2, 4-го—1.

Лавокъ 115, постоянныхъ дворовъ 8.

Ярмарокъ 3: никольская лѣтняя, съ 8 по 11 мая, ивановская, съ 25 по 28 сентября, и никольская зимняя, съ 1 по 11 декабря; на первую изъ нихъ въ 1861 году было привезено товаровъ на 46.458 р., продано на 26.186 р., на вторую привезено на 161.036 руб., продано на 98.368 руб., на третью привезено на 220.345 руб., продано на 94.500 р. Главнѣйшая статья привоза на всѣ эти ярмарки—папской товаръ. Базары бываютъ 2 раза въ недѣлю, по субботамъ и воскресеньямъ.

## Ремесла.

Ремесленная промышленность развита мало; отдѣльныхъ цеховъ не существуетъ; ремеслами занимаются преимущественно мѣщане, отставные солдаты и крестьяне; число ремесленныхъ заведеній слѣдующее: 1 слесарное, 13 кузнечныхъ, 6 плотничныхъ, 4 столярныхъ, 5

ляриныхъ, 8 портныхъ, 7 сапожныхъ, 2 сивельныхъ, 3 стекольныхъ, 1 серебряныхъ дѣлъ, 1 булочное; кромѣ того, въ городѣ проживаютъ 2 каменщика. Издѣлія, на сумму до 3.650 руб., сбываются исключительно на мѣстѣ.

Въ Челябѣ существуютъ слѣдующіе заводы: 3 кожевенныхъ (произв. на 1.735 руб.), 1 сыромятенный (произв. на 450 р.), 5 самотопенныхъ (произв. на 15.750 р.), 3 свѣчныхъ (произв. на 1.395 руб.), 3 мыловаренныхъ (произв. на 2.900 руб.), 1 маслобойный (произв. на 180 руб.), 1 пивоваренный (произв. на 3.110 руб.), 2 красильныхъ (произв. на 960 руб.), 1 гончарный (произв. на 150 руб.) и 6 кирпичныхъ (произв. на 1.280 руб.). Изъ заводскихъ произведеній предметъ отпускной торговли составляетъ сало, которое отправляется въ г. Екатеринбургъ и на мензелинскую ярмарку.

Значительная часть обывателей города снискиваетъ себѣ пропитаніе въ разныхъ мѣстностяхъ и преимущественно занимается на сельскія работы въ окрестныхъ селеніяхъ. Въ 1861 году выдано паспортовъ: купцамъ 59, мѣщанамъ 138; билетовъ 749.

Отлучки для  
промысловъ.

Сельскими промыслами занимаются до 130 душъ мѣщанъ обою пола; они имѣютъ собственныя земли въ шадринскомъ уѣздѣ, пермской губерніи.

Сельскія за-  
пятья.

По росписи г. Челябы на 1862 годъ исчислено:

Общественное  
хозяйство.

Доходовъ обыкновенныхъ всего 5.863 р. 80<sup>1</sup>/<sub>2</sub> к.; въ томъ числѣ: съ городскихъ имуществъ и оброчныхъ статей 5.066 р. 20 к., сбора съ промышленниковъ 448 р. 93<sup>1</sup>/<sub>2</sub> к., налоговъ косвенныхъ 246 р. 71<sup>1</sup>/<sub>2</sub> к., доходовъ вспомогательныхъ 85 р. 71 к., мелочныхъ и случайныхъ 16 р. 25 к. Доходовъ чрезвычайныхъ 2.557 р. 35<sup>1</sup>/<sub>2</sub> к.

Расходовъ текущихъ 7.403 р. 72<sup>1</sup>/<sub>2</sub> к.; въ томъ числѣ: на содержаніе мѣстъ и лицъ городского управленія 2.785 р. 64<sup>3</sup>/<sub>4</sub> к., содержаніе городскихъ имуществъ и наемъ отъ города помѣщеній 311 р. 91<sup>1</sup>/<sub>2</sub> к., наружное благоустройство города 449 р. 4<sup>3</sup>/<sub>4</sub> к., издержки по военной части 296 р. 19<sup>1</sup>/<sub>2</sub> к., содержаніе общепользныхъ учрежденій 852 р. 4<sup>1</sup>/<sub>2</sub> к., уплата долговъ 2.401 р. 54<sup>1</sup>/<sub>2</sub> к., мелочныхъ и на экстраординарныя надобности 307 р. 32<sup>1</sup>/<sub>2</sub> к.

Капиталовъ: неприкосновенныхъ 304 р. 42<sup>1</sup>/<sub>2</sub> к.; запасныхъ 19.477 р. 56<sup>3</sup>/<sub>4</sub> к.; недоимокъ 8.777 р. 29<sup>3</sup>/<sub>4</sub> к.; невыполненныхъ расходовъ 3.365 р. 72 к.

Въ городской чертѣ состоитъ земли 204 дес. 1.800 саж.; выгонною землею городъ владѣеть въ количествѣ 2.770 дес. 2.732 саж.; въ томъ числѣ лѣсу 471 дес. 1.984 саж.

Кромѣ того, во владѣніи города состоятъ: 2 каменныхъ дома, изъ которыхъ первый занятъ городскими присутственными мѣстами, а другой приноситъ ежегоднаго дохода 1 т. руб.; 22 лавки, приносящія дохода 68 р. 72½ к., и водяная мукомольная мельница, отданная въ оброчное содержаніе за 76 руб. въ годъ.

---

**XXVI.**

**ОРЛОВСКАЯ ГУБЕРНІЯ.**

## СОДЕРЖАНИЕ.

---

	СТР.
Орелъ, губ. гор. . . . .	3
Болховъ, уѣздный гор. . . . .	8
Брянскъ, » » . . . . .	12
Дмитровскъ, » » . . . . .	16
Елецъ, » » . . . . .	18
Карачевъ, » » . . . . .	22
Кромы, » » . . . . .	25
Ливны, » » . . . . .	27
Мценскъ, » » . . . . .	31
Малоархангелъ, » » . . . . .	34
Сѣвскъ, » » . . . . .	36
Трубчевскъ, » » . . . . .	39

---



## ОРЕЛЬ.

Губервскій городъ при рр. Окъ и Орликъ, подъ 52° 58' с. ш. Положеніе го-  
53° 44' в. д., въ разстояніи 1016 верстъ отъ С.-Петербурга и 339  
верстъ отъ Москвы. Городъ почти со всѣхъ сторонъ окружаютъ сло-  
боды государственныхъ крестьянъ, поселенныхъ на собственныхъ  
земляхъ: Пушкарская, Стрѣлецкая, Черкасская, Пятницкая, Покров-  
ская и Подмонастырская (\*).

Жителей въ г. Орлѣ, по свѣдѣніямъ губернскаго статистическаго  
комитета за 1861 годъ, считалось всего 20.144 муж. 15.674 жен.,  
35.818 об. пола; въ томъ числѣ: дворянъ—потомственныхъ 194 муж.  
116 жен., личныхъ 348 муж. 156 жен.; духовенства разныхъ испо-  
вѣданій 243 муж. 445 жен. (въ томъ числѣ монашествующихъ 5 муж.  
187 жен.); почетныхъ гражданъ потомственныхъ 65 муж. 61 жен.;  
купцовъ 495 муж. 511 жен.; мѣщанъ 12.510 муж. 11.824 жен., кре-  
стьянъ—государственныхъ 481 муж. 313 жен., (\*\*) временно-обязан-  
ныхъ 315 муж. 147 жен.; воинскихъ чиновъ, состоящихъ на службѣ,  
и ихъ семействъ 1611 муж. 213 жен., безсрочно-отпускныхъ и ихъ  
семействъ 526 муж. 210 жен., отставныхъ нижнихъ чиновъ 149,  
солдатскихъ женъ, вдовъ и дочерей 485; иностранныхъ подданныхъ  
22 муж. 21 жен.; лицъ, не принадлежащихъ къ вышеозначеннымъ  
разрядамъ 3184 муж. 1172 жен.

Населеніе.

Обывателей, *притисанныхъ къ городу по ревизіи*, считается: по-  
четныхъ гражданъ 51 муж. 46 жен., купцовъ 505 муж. 403 жен.,  
мѣщанъ 12.341 муж. 12.649 жен.; всего 12.897 муж. 13.098 жен.  
25.995 д. об. пола.

(\*) По плану Орловскаго намѣстничества г. Орла, утвержденному въ 1784 году, поло-  
женіе слободъ опредѣлено: однихъ подлѣ самой городской черты или городского вала; дру-  
гихъ же съ отступленіемъ отъ вала отъ 10 до 25 сажень; отъ городского вала въ на-  
стоящее время не осталось и слѣдовъ — и слободскія постройки совершенно слились съ  
городомъ.

(\*\*) Наличное населеніе пригородныхъ слободъ, состоящее изъ государственныхъ крестьянъ  
здѣсь не показано.

Лицъ, *владѣющихъ въ городѣ домами и другими недвижимыми имуществами*: дворянъ потомственныхъ и личныхъ 437, духовнаго званія лицъ 108, почетныхъ гражданъ 22, купцовъ 441, мѣщанъ 2479 (въ томъ числѣ иногородныхъ 160), крестьянъ государственныхъ 224, нижнихъ чиновъ военнаго вѣдомства 173; всего 3884.

Въ слободахъ, примыкающихъ къ городу, крестьянъ государственныхъ, *приписанныхъ къ нимъ по ревизіи*, считается 2711 муж. 2904 жен. 5615 об. пола. Нѣкоторая часть городскихъ жителей, собственно мѣщанъ и нижнихъ воинскихъ чиновъ, живетъ въ слободахъ (мѣщанъ 206 муж. 220 жен., нижнихъ чиновъ 160 муж. 180 жен.); на оборотъ—изъ крестьянъ государственныхъ, приписанныхъ къ слободамъ, часть (преимущественно изъ слободъ Пушкарской и Черкасской до 450 д. об. пола) имѣетъ собственные дома въ городѣ. Земля, принадлежащая городу, находится въ исключительномъ пользованіи городскихъ жителей; слободы же имѣютъ свои отдѣльныя земли, за исключеніемъ двухъ прогоновъ Покровской и Пятницкой слободъ, наръзанныхъ на городской выгонной землѣ, собственно для прогона скота, принадлежащаго жителямъ этихъ слободъ.

Торговля.

Г. Орелъ, находясь среди хлѣбородныхъ мѣстъ, при судоходной р. Окѣ, производитъ главнѣйше оптовую торговлю сельскими произведеніями: разнаго рода хлѣбомъ, пенькою, пряжею, бичевою и пр. Торговля эта находится въ рукахъ купцовъ иногородныхъ. Кроме того, въ городѣ, какъ мѣстные, такъ и иногородные купцы, торгуютъ конопляннымъ масломъ, солью и саломъ. Сюда доставляются для сбыта сельскія произведенія изъ всѣхъ уѣздовъ орловской губерніи и сосѣдственныхъ, въ особенности изъ курской; изъ Орла и Мценска, находящагося въ недалекомъ разстояніи, товары идутъ по р. Окѣ и Москвѣ къ балтійскому порту, а изъ Брянска—къ порту черноморскому; кроме сплава по рѣкамъ, сбытъ товаровъ производится въ значительномъ количествѣ и сухопутно. Торговля предметами, назначаемыми собственно для мѣстнаго потребленія, какъ-то мануфактурными, красными и бакалейными товарами, лѣсомъ, дровами, посудой производится почти исключительно мѣстными торговцами.

На 1862 годъ объявлено купеческихъ капиталовъ: по 1-й гильдіи 3, по 2-й 4 и по 3-й 144; изъ лицъ, объявившихъ капиталы, большая часть производить торговлю на мѣстѣ и только нѣкоторые, по торговлѣ и другимъ промысламъ, находятся въ уѣздахъ; иногородныхъ купцовъ, объявившихъ въ г. Орлѣ капиталы по 3-й гильдіи 27; крестьянъ, торгующихъ по свидѣтельствамъ 4.

Торговыхъ заведеній въ г. Орлѣ: магазиновъ 30, лавокъ 536,

сладочныхъ анбаровъ, занимаемыхъ оптовыми торговцами 100, го-  
стинныхъ 7, кондитерскихъ 4, кафе-ресторанъ 1, рестораций 6, хар-  
чевень 9; постоялыхъ дворовъ 60, торговыхъ бань 4.

Ярмарокъ въ городѣ три: первая—съ 6 по 20 января, для торго-  
верствья, вторая—на 5 и 6 недѣляхъ послѣ пасхи и третья—съ 8 сен-  
тября по 1 октября. Двѣ послѣднія ярмарки производятъ торгъ всеми  
товарами. Но первая изъ нихъ на самомъ дѣлѣ не существуетъ; а  
остальныя, по новости ихъ учрежденія; весьма незначительны, такъ  
что торговый оборотъ ихъ едва достигаетъ до 2000 р. ежегодно. Ба-  
зары бывають ежедневно по воскресеньямъ и пятницамъ, когда  
жители окрестныхъ деревень привозятъ въ городъ разныя сельскія  
произведенія, наиболее съѣстные припасы, а также дѣсь, дрова и  
сѣно, собственно для мѣстнаго потребленія; обороты каждаго базара  
простираются приблизительно на сумму отъ 500 до 2000 р. и болѣе.

Ремесла существуютъ въ г. Орлѣ слѣдующія: живописное, сере-  
бряныхъ и золотыхъ дѣлъ (преимущественно дѣланіе ризъ для иконъ)  
портное, сапожное, кузнечное, плотничное, столярное, печное, ка-  
ретное, малярное, калачное и хлѣбопеченіе. Всѣхъ ремесленныхъ за-  
веденій 512 (\*). Людей, занимающихся этими мастерствами 2108  
чел.; изъ нихъ мѣстныхъ жителей 727 и иногородныхъ 1381 чел.; въ  
этомъ числѣ купцовъ 8, а всѣ остальные мѣщане, государственные и  
временно-обязанные крестьяне, отставные нижніе чины и нѣсколько  
иностранныхъ. Ремесленная промышленность не достигаетъ здѣсь  
значительныхъ размѣровъ и сбытъ ремесленныхъ издѣлій ограничи-  
вается только городскими потребностями.

Ремесла.

Фабрикъ и заводовъ въ г. Орлѣ всего 48; въ томъ числѣ: чугуно-  
литейный 1, химическій 1, земледѣльческихъ орудій 2, фарфоровыхъ и  
чаянсовыхъ издѣлій 1, салотопенныхъ 4, сальносвѣчныхъ и мылова-

Фабрики и за-  
воды.

(\*) По свидѣніямъ губернскаго статистическаго комитета, за 1861 годъ, ремесленни-  
ковъ въ г. Орлѣ считалось всего 527; въ томъ числѣ: хлѣбниковъ 28, булочниковъ 15,  
кондитеровъ 7, калашниковъ 6, портныхъ 66, сапожниковъ 76, модистокъ 27, башмач-  
никовъ 10, шапочниковъ 5, перчаточникъ 1, рукавичниковъ 3, красильщиковъ 5, печни-  
ковъ 18, столяровъ 25, мѣдниковъ 12, шорниковъ 5, экипажныхъ мастеровъ и колесни-  
ковъ 21, плотниковъ 4, токарей 2, рѣзчиковъ по дереву 2, маляровъ 3, рѣзчикъ печа-  
той 1, шпательщиковъ 3, бѣльчиковъ 3, стекольщиковъ 9, слесарей 7, кузнецовъ 64, лу-  
дильщиковъ 4, бондарей 11, каменщиковъ 8, грубочистъ 1, коноваловъ 4, часовыхъ дѣлъ  
мастеровъ 6, золотыхъ и серебряныхъ дѣлъ мастеровъ 5, фортепьянныхъ мастеровъ 2,  
иконописцевъ и живописцевъ 8, переплетчиковъ 3, скорняковъ 3, цирюльниковъ 7, обой-  
щиковъ 2. Здѣсь изчислены собственно мастера; кромѣ того по тѣмъ же ремесламъ въ  
городѣ считалось рабочихъ 939 и учениковъ 767.

ренныхъ 4, маслобойныхъ 2, кирпичныхъ 13, кафельныхъ 7, табачныхъ 4, солодовенныхъ 4, пивоваренныхъ 6, (изъ коихъ, въ теченіи 1862 года, въ дѣйстви быль только 1), костопальный 1. Общая стоимость заводскихъ произведеній оцѣнивается ежегодно въ 400 т. р. сер. Главнѣйшее производство принадлежитъ заводамъ салотопеннымъ и свѣчносалымъ, — на нихъ вытапливается сала и готовится свѣчь на 170 т.; заводы мыловаренные готовятъ мыла на 80 т. р. ежегодное производство кирпичныхъ заводовъ оцѣнивается въ 70 т. р. Производство остальныхъ заводовъ не представляетъ, по стоимости ихъ издѣлій, значительнаго развитія, простираясь въ годъ на сумму до 80 т. р.; изъ этого числа заводамъ маслобойнымъ принадлежитъ 20 т. р., чугунолитейному 15 т. р., фабрикамъ табачнымъ 15 т. р., заводу химическому, занимающемуся приготовленіемъ краски — мѣдянки 12 т. р.; остальное приходится на долю заводовъ кафельныхъ, костопального, солодовенныхъ и фабрикъ — фарфоровыхъ и фаянсовыхъ издѣлій и земледѣльческихъ орудій. Кромѣ того, въ г. Орлѣ значительное число заведеній, составляющихъ переходъ отъ ремеслъ къ фабричнымъ занятіямъ, коихъ производство, по стоимости издѣлій, далеко превышаетъ всю дѣятельность заводскую. Такихъ заведеній всего 184; въ томъ числѣ: пенькопрядильныхъ 107, пенькотрепальныхъ 48 и крупорушныхъ 29. Ежегодное производство этихъ заведеній оцѣнивается въ 600 т. р., а въ иные годы болѣе чѣмъ вдвое. Заведенія пенькопрядильныя вырабатываютъ пряжи на сумму до 300 т. а въ урожайные годы на сумму до 700 т. руб.; здѣсь же вырабатываются, такъ называемые «вицы» — пеньковыя веревки или сиуры, сращиваемыя потомъ въ канаты для морскихъ судовъ. Пенькотрепальныя заведенія вырабатываютъ въ годъ до 200 т. р. крупорушныя до 100 т. р. Собственно заводскія издѣлія сбываются большею частию на мѣстѣ; издѣлія же, получаемыя съ заведеній пенькопрядильныхъ и круподерень: обдѣланная пенька, пряжа, вицы и крупа скупаются иногородними торговцами для сбыта въ столичныя города и къ портамъ. Въ производствѣ пеньковыхъ издѣлій дѣятельное участіе принимаютъ крестьяне пригородныхъ слободъ, для коихъ это занятіе составляетъ главный промыселъ.

Отлучки для  
промысловъ.

Большая часть жителей городскихъ и пригородныхъ слободъ снимаютъ себѣ пропитаніе на мѣстѣ; но бывають и отлучки наиболѣе по занятіямъ торговымъ; крестьяне же пригородныхъ слободъ, кромѣ того, отлучаются для занятій извозомъ, сплавомъ издѣлій на баркахъ и для нагрузки судовъ. Собственно городскимъ жителямъ, въ тече-

въ 1861 года, выдаво паспортовъ—купцамъ 120 и мѣщанамъ 1347 и билетовъ краткосрочныхъ мѣщанамъ же — 1798.

Сельскими промыслами, при значительномъ развитіи фабрично-заводской дѣятельности, занимаются немногіе, не только въ городѣ, но и въ пригородныхъ слободахъ. Изъ городскихъ жителей не болѣе 10 чел. нанимаютъ небольшіе участки подгородныхъ земель, собственно подъ пашни, для разведенія огородныхъ овощей, и до 15 чел. пользуются, съ платой оброка, городскими сѣнокосами, какъ собственно для сѣнокошенія, такъ и для пастбы скота.

По росписи г. Орла на 1862 годъ изчислено:

Доходовъ обыкновенныхъ всего 43.061 р. 74<sup>1</sup>/<sub>4</sub> в.; въ томъ числѣ: сборовъ съ городскихъ имуществъ и оброчныхъ статей 12.366 р. 7<sup>3</sup>/<sub>4</sub> к., съ владѣльцовъ недвижимыхъ имуществъ 18.278 р. 12<sup>1</sup>/<sub>4</sub> к., съ промышленниковъ 7888 р. 86<sup>1</sup>/<sub>2</sub> к., налоговъ косвенныхъ 2519 р. 71<sup>1</sup>/<sub>2</sub> к.; доходовъ вспомогательныхъ 993 р. 96<sup>1</sup>/<sub>4</sub> к., мелочныхъ и случайныхъ 15 р. Доходовъ чрезвычайныхъ 31.466 р. 23<sup>1</sup>/<sub>4</sub> к. (\*).

Расходовъ текущихъ всего 65.271 р. 80<sup>1</sup>/<sub>2</sub> к.; въ томъ числѣ: на содержаніе мѣстъ и лицъ городского управления 23.923 р. 12 к., содержаніе городскихъ имуществъ и насмъ отъ города помѣщеній 4503 р. 8<sup>1</sup>/<sub>2</sub> к., наружное благоустройство города 2549 р. 89 к., на издержки по военной части 19.357 р. 34<sup>3</sup>/<sub>4</sub> к., содержаніе благотворительныхъ и общепользовныхъ заведеній 1432 р. 17 к., уплата долговъ 11.310 р. 32<sup>6</sup>/<sub>4</sub> к., на мелочные расходы и экстраординарныя надобности 2195 р. 86<sup>1</sup>/<sub>2</sub> к. Единовременныхъ расходовъ 9256 р. 16<sup>3</sup>/<sub>4</sub> к.

Капиталовъ: неприкосновенныхъ 1147 р. 83<sup>1</sup>/<sub>4</sub> к., запасныхъ 2004 р. 4<sup>1</sup>/<sub>4</sub> к., долговъ 12.906 р. 51 к.; недоимокъ 43.896 р. 48 к., невыполненныхъ расходовъ 11.310 р. 32<sup>3</sup>/<sub>4</sub> к.

Городу принадлежить земли всего 5022 дес. 1897 саж.; въ томъ числѣ: усадебной 955 дес. 2065 саж.; подъ пастбищемъ 1244 дес. 852 саж., пахотной 1374 дес. 838 саж., сѣнокосной 1148 дес. 2000 саж. и неудобной 299 дес. 2150 саж.

Во владѣніи города состоитъ 6 домовъ, которые заняты городскими и полицейскими учрежденіями, 6 лавокъ, 13 лавочекъ, и мельница, приносящая дохода 1510 р. 10 к. Кроме того, ремесленники г. Орла имѣютъ небольшой каменный домъ, занимаемый ремесленной управой, и сумму до 800 р., собранную съ нихъ въ разное время.

(\*) Въ томъ числѣ: между прочимъ съ городскихъ обывателей по добровольной раскладкѣ 11.225 р. 50 к. и съ домовладѣльцовъ, отдающихъ въ наемъ квартиры 3.500 р.

Въ городѣ существуетъ богадѣльня при кладбищенской церкви Иоанна Крестителя, гдѣ ежегодно призывается отъ 10 до 15 чел. бѣдныхъ гражданъ. Заведеніе это содержится на счетъ процентовъ, получаемыхъ съ суммы, которая пожертвована купцомъ Гудилинымъ.

Существующія въ городѣ—два приходскихъ училища и для двѣдцѣ женское училище 2-го разряда получаютъ въ пособіе отъ города ежегодно 1457 р. и отъ добровольныхъ пожертвованій купеческаго общества до 300 и болѣе рубл.

Предполагается устроить въ г. Орлѣ купеческій и мѣщанскій общественный банкъ, основной капиталъ котораго, въ настоящее время простирающійся до 4000 р., составился изъ добровольной складки купцовъ и мѣщанъ.

Въ городѣ есть театръ, построенный начальникомъ губерніи графомъ Н. В. Левашевымъ и предоставленный въ собственность города, съ тѣмъ, чтобы доходъ съ него обращать на поддержаніе учреждаемаго приюта, для призрѣнія и обученія грамотѣ бѣднѣйшихъ сиротъ гражданъ г. Орла.

Мостовыхъ въ городѣ устроено всего на 18.000 кв. саж.; остальная часть города, занятая улицами и площадями, въ количествѣ 428.630 кв. с. остается непопеченою. Въ городѣ устроены резервуары для обезпеченія жителей на случай пожаровъ.

Въ городѣ находится 215 фонарей, изъ коихъ 89 освѣщаются спиртоскипидарною жидкостью, 20 — газомъ, (на счетъ начальника губерніи), а остальные масломъ.

## БОЛХОВЪ.

Положеніе города.

Убядный городъ при р. Нугрѣ, подъ 53° 27' с. ш. 53° 40' в. д. въ 54 верстахъ отъ губернскаго города. Почти со всѣхъ сторонъ къ городу примыкають слободы казенныхъ крестьянъ: Дневская, Озерская (отдѣленная отъ города р. Нугрой), Стрѣмцкая, Ржевская и Подмонастырская.

Населеніе.

Жителей въ г. Болховѣ, по свидѣніямъ губернскаго статистическаго комитета за 1861 годъ, считалось всего 9515 муж. 8469 жен. 17.984 об. пола; въ томъ числѣ: дворянъ—потомственныхъ 48 муж. 35 жен., личныхъ 118 муж. 98 жен.; духовенства 160 муж. 214 жен. (въ томъ числѣ монашествующихъ 39); почетныхъ гражданъ—потом-

спешныхъ 31 муж. 27 жен.; купцовъ 1444 муж. 1132 жен.; мѣщанъ 6635 муж. 6882 жен.; крестьянъ—государственныхъ 17 муж. 11 жен., временно-обязанныхъ 59 муж. 51 жен.; воинскихъ чиновъ, состоящихъ на службѣ, 937, безсрочно-отпускныхъ и ихъ семействъ 47 муж. 16 жен.; лицъ, непринадлежащихъ къ вышеозначеннымъ разрядамъ 8 муж. 3 жен.

Обывателей, *притисанныхъ къ городу по ревизіи*, считается: почетныхъ гражданъ 29 муж. 27 жен., купцовъ 1299 муж. 989 жен., мѣщанъ 7662 муж. 7851 жен.,—всего 8890 муж. 8867 жен. 17.757 об. пола.

Лицъ, *адающихъ съ города делами и другими недостоимыми имуществомъ*; дворянъ потомственныхъ и личныхъ 69; почетныхъ гражданъ 8; купцовъ — мѣстныхъ 309, иногородныхъ 2; мѣщанъ — мѣстныхъ 2567, иногородныхъ 33, крестьянъ — государственныхъ 39, временно-обязанныхъ 5, всего 3032.

Въ прилегающихъ къ городу пяти слободахъ государственныхъ крестьянъ, *притисанныхъ къ нимъ по ревизіи*, считается 1212 муж. 1415 жен. 2627 об. пола. Небольшое число слобожанъ живутъ въ городѣ, а также и нѣкоторые изъ городскихъ жителей имѣютъ пребываніе въ слободахъ, но земель въ обществъ пользованіи города и слободъ не имѣется.

Торговая промышленность жителей Болхова заключается главнѣйше въ сбытъ, на сумму до 1 милл. рубл., выдѣлываемыхъ здѣсь кожъ; въ этомъ же городѣ сосредоточивается довольно значительная торговля пенькой, покупаемой въ сосѣднихъ уѣздахъ, въ количествѣ до 300 т. пуд. ежегодно, и сбываемой въ обработанномъ видѣ (см. ниже фабрики и заводы). Кроме того, торгуютъ рогатымъ скотомъ и различными сельскими произведеніями (зерновымъ хлѣбомъ, мукой ржаной и пшеничной, овсомъ, грешневой крупой, просомъ, пшеномъ, чеченемъ, горохомъ, коноплею, конопляннымъ масломъ и пр.), также желѣзными надѣлами и товарами красными и бакалейными.

Торговля.

Въ 1862 году объявлено купеческихъ капиталовъ: по 2-й гильдіи 2 и по 3-й 293; лица, объявившія капиталы, производить торговлю частью въ городѣ, частью въ другихъ мѣстахъ. Иногородныхъ купцовъ 5, крестьянъ, торгующихъ по свидѣтельствамъ 5.

Въ городѣ считается лавокъ 148, трактировъ 3, гостинницъ 8, ренсковыхъ погребовъ 3, постоялыхъ дворовъ 25.

Ярмарокъ въ городѣ не бываетъ. Базары—три раза въ недѣлю: по воскресеньямъ, средамъ и пятницамъ; торговля на нихъ производится болѣе сельскими произведеніями и мелочными товарами; впрочемъ

иногда привозится въ значительномъ количествѣ кора для выдѣлки кожъ, деготь, пенька и рогожи. Вообще на базары привозится разныхъ товаровъ иногда на сумму отъ 1000 до 1500 р.

Ремесла.

Ремесленниковъ въ городѣ считается всего 439; въ томъ числѣ: сапожниковъ 126, рукавичниковъ 77, кузнецовъ 75, портныхъ 32, столяровъ 25, шапошниковъ 20, мѣдниковъ 11, бондарей 11, калашниковъ 11, хомутниковъ 8, черевичниковъ 8, хлѣбниковъ 7, золотыхъ и серебряныхъ дѣлъ мастеровъ 5, живописцовъ 5, овчинниковъ и вытанныхъ мастеровъ 6, позолотчиковъ 3, часовыхъ дѣлъ мастеровъ 2, крендельщиковъ 2, красильщиковъ 2, слесарей 2, маларовъ 1 (\*).

Ремеслами занимаются кудцы мѣщане и крестьяне; изъ нихъ мѣстныхъ жителей 428 и иногородныхъ 40. Изъ всѣхъ ремеслъ, главнѣйшія по значительному производству — саножныя и рукавичныя, приготавливаютъ издѣлій на 220 т. р. въ годъ. Издѣлія эти сбываются по преимуществу въ Харьковъ и Полтаву и вообще въ Малороссію.

Фабрики и заводы.

Заводовъ въ городѣ всего 106; въ томъ числѣ: кожевенныхъ 77, клѣвыхъ 5, салотопенныхъ 2, мыловаренныхъ и свѣчныхъ 3, свѣчно-восковыхъ 2, кафельный 1, кирпичныхъ 16. Производство этихъ заводовъ, по стоимости издѣлій, оцѣнивается въ годъ на сумму до 1.500 т. р. и болѣе. Главнѣйшая часть его принадлежитъ заводамъ кожевеннымъ, которые занимаются поставкой кожевеннаго товара въ казну. Поставка эта началась еще съ 1827 года и ею постоянно занимаются отъ 15 до 20 домовъ; сапожнаго товару съ полнымъ приборомъ для сапоговъ, поставляется на сумму до 500 т., а по настоящему ходу производства можно предполагать вдвое и болѣе. Каждая пара сапоговъ съ приборомъ, безъ шитья, сдается въ казну по 1 р 50 к. Издѣлія кожевенныя, кромѣ того, продаются на ярмаркахъ — въ Харьковѣ, Полтавѣ Ромнахъ и др. малороссійскихъ городахъ, на сумму до 300 т. р. въ годъ; часть кожевенныхъ товаровъ продается на мѣстѣ на сумму до 200 т. Издѣлія всѣхъ прочихъ заводовъ, кромѣ кожевенныхъ, сбытъ имѣютъ по преимуществу, на мѣстѣ. Кромѣ того въ городѣ существуетъ нѣсколько заведеній, составляющихъ переходъ отъ ремеслъ къ промышленности фабричной: такихъ заведеній 29, — изъ нихъ 5 вальсовыхъ и 24 пенькотрепальныхъ.

Пенькотрепальныя заведенія вырабатываютъ въ годъ пеньки до 250 т. пудовъ, среднимъ числомъ на сумму до 500 т. р.; большая

(\*) По свѣдѣніямъ губернскаго статистическаго комитета за 1861 годъ, въ г. Болховѣ, кромѣ вышеизчисленныхъ ремесленниковъ показаны еще слѣдующіе: булочниковъ 21, печниковъ 26, экипажныхъ мастеровъ 20, модистокъ 3 и коваль 1.



часть пеньки (до 150 т. пуд.) идетъ къ с.-петербургскому порту, а остальное количество (до 100 т. пуд.) сбывается на мѣстѣ иногороднимъ купцамъ.

Жители г. Болхова снискиваютъ себѣ пропитаніе наиболѣе на мѣстѣ; часть ихъ впрочемъ отлучается для промысловъ въ разныя мѣста. Въ 1862 году было выдано паспортовъ: купцамъ 224 и мѣщанамъ 635.

Отлучки для промысловъ.

Сельскими промыслами въ городѣ занимаются до 200 чел., преимущественно изъ мѣщанъ (прежде бывшихъ ямщиковъ, подгородной вской слободы, которые въ числѣ 639 душъ, съ 1841 года приписаны къ болховскому мѣщанскому обществу). Земли собственной для мѣщанства эти мѣщане-земледѣльцы не имѣютъ.

Сельскія занятія.

По росписи г. Болхова на 1862 г. изчислено:

Доходовъ обыкновенныхъ всего 6095 р. 21 к., въ томъ числѣ: сборовъ съ городскихъ имуществъ и оброчныхъ статей 1991 р. 97 к., съ промышленниковъ 2447 р. 65 к., налоговъ косвенныхъ 1391 р. 74 к., доходовъ вспомогательныхъ и случайныхъ 263 р. 85 к. Доходовъ чрезвычайныхъ 4.159 р. 1<sup>3</sup>/<sub>4</sub> к.

Общественное хозяйство.

Расходовъ текущихъ всего 10.201 р. 68 к.; въ томъ числѣ: на содержаніе мѣстъ и лицъ городского управленія 6817 р. 85<sup>3</sup>/<sub>4</sub> к., на содержаніе городскихъ имуществъ и наемъ отъ города помѣщеній 644 р. 98<sup>1</sup>/<sub>4</sub> к., наружное благоустройство города 1229 р. 36 к., издержки по военной части 27 р., на содержаніе благотворительныхъ и общепользныхъ заведеній 1085 р. 72 к., на мелочные расходы и экстраординарныя надобности 396 р. 76 к. Единновременныхъ расходовъ 50 р.

Капиталовъ: неприкосновенныхъ 523 р. 2 к., запасныхъ 5672 р. 30<sup>1</sup>/<sub>4</sub> к.

Городу принадлежитъ земли всего 1352 дес. 782 саж.; въ томъ числѣ: усадебной 626 дес. 1017 саж. и выгонной 725 дес. 2165 саж. Изъ этого послѣдняго количества—подъ сѣнокосами 39 дес. 540 саж. Въ соображеніяхъ комисіи замѣчено, что жители г. Болхова терпятъ недостатокъ въ землѣ для пастбищъ и усадебъ, такъ что вынуждены для своихъ построекъ нанимать землю у слободскихъ крестьянъ.

Во владѣніи города состоитъ 1 домъ, занятый городскими учрежденіями.

Городъ отпускаетъ ежегодно на содержаніе училищъ: приходскаго—286 р. 72 к. и женскаго училища 500 р.

Въ городѣ существуетъ больница, на 10 кроватей, получающая на свое содержаніе изъ городскихъ суммъ 300 р. въ годъ.

Въ городѣ есть садъ, на поддержаніе коего изъ городскихъ доходовъ отпускается 300 р.; мостовыя вообще старыя; на главныхъ улицахъ города (московской и нижегородской) 44 фонаря, освѣщаемыя конопляннымъ масломъ.

## БРЯНСКЪ.

**Положеніе города.** Уѣздный городъ при р. Деснѣ, подѣ 53° 15' с. ш. 52° 2' в. д., въ 117 верстахъ отъ губернскаго города. Подлѣ города находится казенная слобода Карачижъ, отдѣленная отъ него оврагомъ и ручьемъ Подарь.

**Населеніе.** Жителей въ г. Брянскѣ, по свѣдѣніямъ губернскаго статистическаго комитета за 1861 годъ, считалось всего 7272 муж. 6088 жен. 13.360 об. пола; въ томъ числѣ: дворянъ—потомственныхъ 69 муж. 78 жен., личныхъ 132 муж. 122 жен.; духовенства 103 муж. 206 жен. (въ томъ числѣ монашествующихъ 90); почетныхъ гражданъ потомственныхъ 16 муж. 9 жен.; купцовъ 470 муж. 394 жен.; мѣщанъ 3671 муж., 3837 жен.; крестьянъ — государственныхъ 117 муж. 118 жен., временно-обязанныхъ 135 муж. 107 жен.; военныхъ чиновъ, состоящихъ на службѣ, и ихъ семействъ 2307 муж. 1014 жен., безсрочно-отпускныхъ и ихъ семействъ 38 муж. 26 жен., оставшихъ нижнихъ чиновъ 163, солдатскихъ женовъ, вдовъ и дочерей 141; иностранныхъ подданныхъ 4 муж. 3 жен.; лицъ, непринадлежащихъ къ вышеозначеннымъ разрядамъ 47 муж. 33 жен.

Обывателей, приписанныхъ къ городу по ревизіи: купцовъ 487 муж. 443 жен., мѣщанъ 3822 муж. 3765 жен., крестьянъ временно-обязанныхъ (дворовыхъ приписанныхъ къ домамъ) 9 муж. 6 жен.: всего 4308 муж. 4214 жен. 8522 об. пола.

Лицъ, владеющихъ въ городѣ домами и другими недвижимыми имуществами: дворянъ, чиновниковъ и штабъ и оберъ-офицеровъ 93, лицъ духовнаго званія 47, разночинцевъ 2, почетныхъ гражданъ 7 (иногородный 1), купцовъ 86 (иногородныхъ 4), мѣщанъ 1049 (иногородныхъ 16), служителей почтоваго вѣдомства 2, крестьянъ — государственныхъ 26, временно-обязанныхъ 5, нижнихъ чиновъ,

сосланныхъ на службу, 290, воинскихъ чиновъ внутренней охраны 13, чиновъ подвизной инвалидной роты 2, бессрочно-отпускныхъ 6, отставныхъ нижнихъ чиновъ и солдатокъ 139; всего 1737.

Извозящаяся въ г. Брянскѣ пристани опредѣляетъ его торговое значеніе: сюда подвозятся всѣ товары и надѣлы, отправляемые изъ разныхъ мѣстъ губерній: нижегородской, московской, тульской и калужской въ низовые города: Кіевъ, Кременчугъ, Екатеринославль, Херсонъ. Товары эти заключаются преимущественно въ жѣлѣзъ, чугунныхъ, жѣлѣзныхъ, стальныхъ, мѣдныхъ и стеклянныхъ надѣлахъ; подвезенные къ брянской пристани болѣею частію зимой, они сплавляются отсюда, по вскрытіи Десны, на баркахъ и частію на плотахъ. Кромѣ означенныхъ товаровъ, изъ брянской пристани отправляются въ низовые города канаты и канатная пряжа съ находящихся въ Брянскѣ заводовъ (смъ ниже заводы и фабрики), — также пенька, льношпанный масло, хлѣбъ, спиртъ, дѣсь, доски и другія произведенія, какъ мѣстными, такъ и доставляемыми изъ Смоленской губерши. Часть мѣстныхъ продуктовъ, преимущественно пенька, конопляное масло и даже хлѣбъ отправляются изъ Брянска въ Ригу, С.-Петербургъ и Москву, сухимъ путемъ до пристаней Порѣчья и Сухинича. Лѣсная промышленность приноситъ здѣсь важную пользу мѣстнымъ жителямъ особенно во время случающихся здѣсь неурожаевъ: единственное пропитаніе тогда получаютъ они отъ продажи лѣсныхъ надѣловъ.

Торговля.

Въ 1862 году объявлено было купеческихъ капиталовъ: по 1-й ступени 1, по 2-й 2 и по 3-й 120. Изъ лицъ, объявившихъ капиталы, торгуютъ на мѣсть 60 чел., остальные имѣютъ торговля дѣла въ Брянскѣ, Ригѣ, Кіевѣ, Кременчугѣ, Херсонѣ и Одессѣ. Иногородныхъ купцовъ, торгующихъ въ городѣ 5; крестьянъ торгующихъ по свидѣтельству 3-го рода 3 и 4-го рода 2. Кромѣ того, юзвой, прѣзжаютъ нѣсколько купеческихъ приказчиковъ, для сплава по р. Деснѣ, заготовленныхъ въ Брянскѣ товаровъ.

Въ городѣ считается: лавокъ 133 (изъ нихъ занято 59), трактиръ 1, гостиница 1, харчевня 1, постоялыхъ дворовъ 14, пристаней 46.

Армарка въ городѣ бываетъ одна — въ десятую пятницу послѣ поста, одновозная. Торговля производится преимущественно лошадами, рогатымъ скотомъ и крестьянскими надѣлами; ежегодная стоимость оборотовъ ея не превышаетъ 20 т. рубли. Кромѣ того, въ трехъ верстахъ отъ города, бываетъ другая армарка, при Свенской новострѣ (съ 1 октября по 1 ноября), которая, по неудобству мѣстоположенія, находится теперь въ упадкѣ, будучи расположена въ

мѣстности, затруднительной для проѣзда въ осеннее время. Предполагается эту ярмарку перевести въ городъ, для усиленія средствъ къ благосостоянію городскихъ жителей. Базары въ городѣ бывають еженедѣльно по пятницамъ и воскресеньямъ, на которые привозится хлѣбъ разнаго рода, пенька, конопляное масло, лѣсные матеріалы и проч. на сумму до 2000 т. р. Зимніе базары бывають значительнѣе: на нихъ товаровъ бываетъ на сумму до 7000 р. Распродажа сельскихъ произведеній зимой производится изъ временныхъ балагановъ, устраиваемыхъ на льду р. Десны.

Ремесла.

Ремесленниковъ въ городѣ всего 1576; въ томъ числѣ: сапожниковъ 70, портныхъ 50, кузнецовъ 36, слесарей 20, экипажныхъ мастеровъ 13, золотыхъ и серебряныхъ дѣлъ мастеровъ 20, мѣдниковъ 5, колесниковъ 6, столяровъ 20, часовыхъ дѣлъ мастеровъ 9, живописцевъ 9, бондарей 35, хлѣбниковъ 20, шорниковъ 6, фортевяный мастеръ 1, маляровъ 20, красильщиковъ 4, трубочистовъ 6, стекловщиковъ 10, циркульниковъ 13, коноваловъ 13, каменщиковъ и кирпичниковъ 140, плотниковъ 200, пильщиковъ 800. Ремеслами занимаются купцы, мѣщане, служащіе и отставные чины военного званія и крестьяне. Изъ нихъ мѣстныхъ жителей 614 и иногородныхъ, (постоянно живущихъ и временно приходящихъ) 962. Наибольшее число послѣднихъ — каменщики (100), плотники (170) и пильщики (500). Кромѣ изчисленныхъ выше ремесленниковъ, въ городѣ занимаются ремеслами многіе изъ служащихъ въ брянскомъ арсеналѣ, гарнизонной артиллерійской ротѣ и командѣ внутренней стражи, число коихъ опредѣлить нельзя. Ремесленныхъ заведеній всего 306; но изъ нихъ большая часть незначительна. Ремесленные издѣлія сбываются на мѣстѣ, за исключеніемъ столярныхъ, токарныхъ и плотничныхъ, коихъ сбытъ распространенъ во многія мѣста. Ремесленники, занимающіеся плотничнымъ мастерствомъ, или собственно судостроеніемъ, приготавливаютъ въ годъ до 246 байдаговъ и до 250 небольшихъ лодокъ, на сумму до 50 т. руб., сбывая эти издѣлія въ въ низовыя города: Кіевъ, Херсонъ и друг.; столярныхъ и токарныхъ издѣлій (собственно вралокъ) приготавливается на 2300 р. въ годъ: издѣлія эти распродаются по разнымъ ярмаркамъ въ ближайшихъ городахъ и селеніяхъ. Сверхъ того въ Брянскѣ многіе изъ мѣщанъ и крестьяне занимаются пряжею и ткачествомъ; этими ремеслами занято всего 620 чел. Изъ нихъ 420 пряильщиковъ (въ томъ числѣ 20 иногородныхъ) и 200 ткачей — всѣ иногородные.

Фабрики и за-  
водн.

Фабрикъ и заводовъ въ городѣ всего 27; въ томъ числѣ: фабрикъ — табачная 1, канатныхъ 6; заводовъ — салотопенныхъ 7, пиво и медо-

иренный 1, кирпичныхъ 17, лѣсопильныхъ 3. Общая стоимость издѣй оцѣнивается въ годъ на сумму до 193 т. р. Изъ нихъ главнѣйшая часть цѣнности издѣлій принадлежитъ канатнымъ фабрикамъ и лѣсопильнымъ заводамъ. Канатовъ готовится въ годъ до 68.750 пудовъ, на сумму до 134 т. р. на лѣсопильныхъ заводахъ выпиливается доска и другихъ лѣсныхъ матеріаловъ на сумму до 45.370 руб. Дѣятельность остальныхъ заводовъ, по цѣнности издѣлій, незначительна. Сбытъ заводскихъ и фабричныхъ издѣлій производится частью въ Брянскъ и частью въ другихъ мѣстахъ. Канаты употребляются на оснащеніе байдаковъ, отправляемыхъ по рр. Деснѣ и Днѣпру въ Кіевъ, Кременчугъ и Херсонъ, а болѣе сплавляются для сбыта въ разные мѣста на байдакахъ же и плотахъ; сбытъ фабрикованнаго табу производятся на мѣстѣ и частью въ Карачевъ, Жиздру и мѣстечко Почепъ; издѣлія заводовъ салотопеннаго (свѣчи и мыло), пивареннаго и кирпичныхъ сбываются почти исключительно на мѣстѣ; лѣсные матеріалы, приготовляемые на лѣсопильныхъ заводахъ, употребляются частью для городскихъ строеній и на постройку байдаковъ, частью же покупаются жителями степныхъ мѣстъ въ губерніяхъ орловской и курской и сплавляются, по рр. Деснѣ и Днѣпру, въ Кіевъ, Кременчугъ, Херсонъ и Одессу. Кромѣ того довольно значительное количество лѣсныхъ матеріаловъ готовится въ Брянскѣ на 12 лѣсныхъ пристаняхъ (на сумму до 43.750 р.), издѣлія эти сбываются тѣми же путями въ разные мѣста.

Большая часть жителей снискиваютъ себѣ пропитаніе мѣстными промыслами и занятіями; часть ихъ однако отлучается для разныхъ занятій въ другія мѣста. Въ 1861 году выдано было паспортовъ: купцамъ 119, мѣщанамъ 332 и билетовъ краткосрочныхъ мѣщанамъ же 1.074. Отлучки для промысловъ.

Изъ городскихъ жителей занимаются сельскими промыслами, преимущественно хлѣбопашествомъ, 444 семейства. Изъ нихъ купеческихъ семействъ 30 (162 муж, 189 жен.) и мѣщанскихъ 414 (966 муж, 953 жен.). Земли для обработки нанимаются частью городскія и черновыя, частью у частныхъ лицъ въ разныхъ селеніяхъ; нѣкоторые изъ куццовъ и мѣщанъ имѣютъ въ уѣздѣ собственныя земли. Сельскія занятія.

По росписи на 1862 годъ, въ г. Брянскѣ, изчислено:

Доходовъ обыкновенныхъ всего 7061 р. 83 к.; въ томъ числѣ: Общественное хозяйство.  
сборовъ съ городскихъ имуществъ и оброчныхъ статей 5121 р. 68 к.;  
съ промышленниковъ 956 р. 90 к., налоговъ косвенныхъ 767 р. 58 к.,  
доходовъ вспомогательныхъ 167 р. 62½ к., доходовъ мелочныхъ и случайныхъ 48 р. 4½ к. Доходовъ чрезвычайныхъ 1404 р. 59½ к.

Расходовъ текущихъ всего 8466 р. 42 $\frac{1}{2}$  к.; въ томъ числѣ: на содержаніе мѣстъ и лицъ городского управленія 7069 р. 45 $\frac{1}{2}$  к., содержаніе городскихъ имуществъ и наемъ отъ города помѣщаній 315 р. 1 к., наружное благоустройство города 482 р. 62 $\frac{1}{2}$  к.; издержки по военной части 56 р., содержаніе общепольныхъ заведеній 282 р. 14 $\frac{1}{4}$  к., на мелочные расходы и экстраординарныя надобности 271 р. 19 $\frac{1}{4}$  к.

Капиталовъ неприкосновенныхъ 567 р. 29 $\frac{1}{2}$  к.; ведемковъ 2449 р. 66 $\frac{1}{2}$  к.

Городу принадлежитъ земли всего 3874 дес. 2029 саж.: въ томъ числѣ: усадебной 352 дес. 46 саж., подъ пастбищемъ 335 дес. 1518 саж.; пахотной 619 дес. 1085 саж., сѣнокосной 810 дес. 88 саж.; подъ лѣсомъ 1013 дес. 1393 дес., подъ дорогами озерами и вообще неудобной 445 дес. 1970 саж.

Во владѣніи города состоитъ 1 домъ (въ коемъ помѣщается постоянный дворъ и круподерня), приносящій дохода 175 р. 50 к. Кроме того, городъ владѣтъ двумя мельницами и лѣсопильней, дающими въ городской доходъ ежегодно до 657 р.

На счетъ города содержится приходское училище, для всего ежегодно изъ городскихъ суммъ отпускается 282 р. 14 $\frac{1}{2}$  к. Кроме того, въ Брянскѣ существуетъ женское училище, содержимое на счетъ суммъ, пожертвованныхъ обществомъ, и библіотека при брянскомъ уѣздномъ училищѣ.

Городъ освѣщается 50 фонарями.

## ДМИТРОВСКЪ.

Положеніе города.

Уѣздный городъ, при р. Обширицѣ, подъ 52° 30' с. ш. 52° 48' в. д., въ 87 верстахъ отъ губернскаго города.

Населеніе.

Жителей въ г. Дмитровскѣ, по свѣдѣніямъ губернскаго статистическаго комитета за 1861 годъ, считалось всего 2645 муж. 2471 жен. 5116 об. пола; въ томъ числѣ: дворянъ—потомственныхъ 9 муж. 17 жен., личныхъ 112 муж. 122 жен.; духовенства 37 муж. 58 жен.; купцовъ 324 муж. 244 жен.; мѣщанъ 1807 муж. 1801 жен.; крестьянъ—государственныхъ 94 муж. 96 жен., временно-обязанныхъ 14 муж. 20 жен.; воинскихъ чиновъ, состоящихъ на службѣ; и ихъ семействъ 160 муж. 55 жен., безсрочно-отпускныхъ и ихъ семействъ 27

муж. 9 жен., отставныхъ нижнихъ чиновъ 42, солдатскихъ женъ, вдовъ и дочерей 38, солдатскихъ сыновей 5; иностранный подданный 1; лицъ, принадлежавшихъ къ вышеозначеннымъ разрядамъ 13 муж. 11 жен.

Обывателей, приписанныхъ къ городу по ревизіи, считается: купцовъ 240 муж. 231 жен., мѣщанъ 2327 муж. 2057 жен.; всего 2367 муж. 2287 жен. 4.855 об. пола.

Лицъ, владеющихъ въ городѣ домами и другими недвижимыми имуществами: дворянъ и разночинцовъ 114, лицъ духовнаго званія 17, купцовъ 59, мѣщанъ 501; всего 691.

Торговля въ городѣ производится наиболѣе пенькою, масломъ, льномъ разнаго рода и саломъ.

Торговля.

На 1862 годъ объявлено купеческихъ капиталовъ: по 1-й гильдіи 2, по 3-й 70. Изъ лицъ, объявившихъ капиталы, большая часть (65 чел.) торгуютъ въ Дмитровскѣ, остальные (7 чел.) производятъ торговлю въ другихъ мѣстахъ; иногородныхъ купцовъ и крестьянъ, торгующихъ по свидѣтельствамъ, нѣтъ (\*).

Лавокъ въ городѣ 46; другаго рода торговыхъ заведеній нѣтъ.

Въ Дмитровскѣ бываютъ четыре ярмарки и еженедѣльные базары; но тѣ и другіе незначительны.

Ремесла существуютъ въ городѣ преимущественно кузнечное, слесарное, сапожное и портное (\*\*); но собственно ремесленныхъ заведеній нѣтъ; занимаются ремеслами болѣе мѣщане, изъ коихъ мѣстныхъ жителей 50 и иногородныхъ 32. Издѣлія ремесленныя сбываются на мѣстѣ.

Ремесла.

Въ городѣ находятся заводы: 3 мыловаренныхъ, 2 пивоваренныхъ, 2 салотопенныхъ и 7 кирпичныхъ; производство ихъ незначительно. Издѣлія заводскія сбываются въ городѣ.

Фабрики и заводы.

Городскіе жители снискиваютъ себѣ пропитаніе на мѣстѣ, но частью, для промысловъ, отлучаются въ разныя мѣста. Въ 1862 году было выдано паспортовъ: купцамъ 28 и мѣщанамъ паспортовъ и краткосрочныхъ билетовъ 1032.

Отлучки для промысловъ.

Сельскими промыслами жители г. Дмитровска не занимаются.

Сельскія занятія.

(\*) Въ 1861 году, по свидѣніямъ губернскаго статистическаго комитета, было крестьянъ, торгующихъ по свидѣтельствамъ 4 рода 2 и прикащиковъ 2.

(\*\*) По свидѣніямъ губернскаго статистическаго комитета за 1861 годъ, въ г. Дмитровскѣ считалось ремесленниковъ всего 45; въ томъ числѣ: лѣбниковъ 2, булочниковъ 4, портныхъ 9, сапожниковъ 19, красильниковъ 5, печниковъ 2, столяровъ 2, мѣдникъ 1, ювелиръ 1; всего занято было разными мастерствами 102 чел., въ томъ числѣ мастеровъ 45, подмастерьевъ 42 и учениковъ 25.

Общественное  
хозяйство.

По росписи г. Дмитровска на 1862 годъ изчислено:

Доходовъ обыкновенныхъ всего 1676 р.  $84\frac{3}{4}$  к.; въ томъ числѣ: сборовъ съ городскихъ имуществъ и оброчныхъ статей 723 р.  $95\frac{1}{2}$  к.; съ промышленниковъ 573 р. 80 к., налоговъ косвенныхъ 206 р.  $66\frac{1}{2}$  к.; доходовъ вспомогательныхъ и мелочныхъ 171 р.  $42\frac{3}{4}$  к. Доходовъ чрезвычайныхъ 3093 р.  $4\frac{3}{4}$  к.

Расходовъ текущихъ всего 4637 р.  $16\frac{3}{5}$  к.; въ томъ числѣ: на содержаніе мѣстъ и лицъ городского управленія 2625 р.  $87\frac{3}{4}$  к., содержаніе городскихъ имуществъ и наемъ отъ города помѣщеній 361 р.  $29\frac{3}{4}$  к., благоустройство города 240 р. 21 к., на надержки по военной части 81 р. 71 к., содержаніе благотворительныхъ и общепользныхъ заведеній 848 р.  $61\frac{1}{2}$  к., на уплату долговъ 210 р.  $46\frac{1}{2}$  к., на мелочные расходы и экстраординарныя надобности 268 р.  $94\frac{1}{4}$  к. Расходовъ единовременныхъ 132 р.  $72\frac{3}{4}$  к.

Капиталовъ: неприкосновенныхъ 401 р.  $52\frac{1}{4}$  к., запасныхъ (добровольныхъ пожертвованій) 3656 р.  $84\frac{1}{2}$  к.; недоимокъ 1703 р.  $96\frac{3}{4}$  к.; невыполненныхъ расходовъ 210 р.  $46\frac{1}{2}$  к.

Городу принадлежитъ земли всего 143 дес. 1186 саж. въ томъ числѣ: неудобной и подъ водами 114 дес. 106 саж.

Во владѣніи города состоитъ 3 дома, занятыя городскими учрежденіями.

На счетъ города содержится приходское училище, для коего отпускается ежегодно 459 р. 14 к.

Въ городѣ существуетъ больница, получающая на свое содержаніе изъ городскихъ суммъ 187 р.  $66\frac{1}{2}$  к.

Для освѣщенія города конопляннымъ масломъ устроено 25 фонарей.

## ЕЛЕЦЪ.

Положеніе го-  
рода.

Уѣздный городъ при рч. Соснѣ, Лучкѣ и Ельчикѣ, подъ  $52^{\circ} 37'$  с. ш.  $56^{\circ} 10'$  в. д., въ 200 верстахъ отъ губернскаго города. Къ нему примыкаютъ слободы государственныхъ крестьянъ: Ламская, Аргамачья и Ямская, расположенныя на собственныхъ земляхъ.

Населеніе.

Жителей въ г. Елецѣ, по свѣдѣніямъ губернскаго статистическаго комитета за 1861 годъ, считалось всего 12.779 муж. 12.613 жен. 25.392 об. пола; въ томъ числѣ: дворянъ—потомственныхъ 58 муж.



65 жен., личныхъ 197 муж. 226 жен.; духовенства 189 муж. 384 жен. (въ нѣтъ монашествующихъ 18 муж. 169 жен.); почетныхъ гражданъ—потомственныхъ 68 муж. 80 жен., личный 1; купцовъ 1.430 муж. 1.106 жен.; мѣщанъ 7.863 муж. 8.473 жен.; крестьянъ—государственныхъ 1.242 муж. 1.196 жен., временно-обязанныхъ 742 муж. 649 жен.; воинскихъ чиновъ, состоящихъ на службѣ, и ихъ семейства 642 муж. 146 жен., безсрочно—отпускныхъ и ихъ семейства 97 муж. 21 жен., отставныхъ нижнихъ чиновъ 175, солдатскихъ женъ, вдовъ и дочерей 194, солдатскихъ сыновей 14; иностранныхъ подданныхъ 1 муж. 1 жен.; лицъ, принадлежащихъ къ мѣстоименнымъ разрядамъ 60 муж. 75 жен.

Обывателей, приписанныхъ къ городу по ревизіи, считается: почетныхъ гражданъ потомственныхъ 147 муж. 138 жен., купцовъ 1.457 муж. 1.503 жен., мѣщанъ 8.978 муж. 9209 жен.; всего 10.582 муж. 10.850 жен. 21.432 об. пола.

Лицъ, владеющихъ въ городѣ домами и другими недвижимыми имуществами: дворянъ потомственныхъ и личныхъ 49, лицъ духовнаго званія 194 (\*), разночинцовъ 36, почетныхъ гражданъ потомственныхъ 35, купцовъ 790, мѣщанъ 1.337, крестьянъ—государственныхъ 447, временно-обязанныхъ 28, воинскихъ нижнихъ чиновъ 31; всего 2.947.

Въ прилегающихъ къ городу слободахъ государственныхъ крестьянъ, приписанныхъ къ нимъ по ревизіи, считается: въ Ламской 653, Аргамачей 337 и Ямской 40 д., всего 1.030 д. муж. пола. Кромѣ того въ слободахъ проживаетъ: купцовъ 6, мѣщанъ 153 д. муж. пола. Земель въ обществѣ владѣніи и пользованіи съ городомъ не состоитъ.

Главная торговля въ г. Ельцѣ хлѣбная. Здѣсь сосредоточиваются значительные запасы разнаго хлѣба и въ особенности озимой пшеницы, которой привозится туда много изъ губерній харьковской, курской воронежской и тамбовской. Всей пшеницы, какъ своей, такъ и привозной, ссынается въ Ельцѣ до 300 т. четв.; изъ озимой пшеницы, въ смѣси съ яровою, готовится на мѣстныхъ крупяныхъ превосходнаго качества мука, извѣстная повсемѣстно подъ названіемъ елецкой. Кромѣ пшеницы, елецкіе жители торгуютъ, нѣсколько въ меньшихъ размѣрахъ, и другими сортами хлѣба. Вся масса хлѣба въ зернѣ и мукѣ отправляется зимнимъ путемъ въ Москву. Сверхъ того, въ Ельцѣ производится торговля скотомъ, приго-

Торговля.

(\*) Слѣдія о числѣ домовъ, принадлежащихъ лицамъ духовнаго званія, основаны на изчисленіи губернскаго статистическаго комитета за 1861 годъ.

наемныя изъ южныхъ губерній: скотъ частію убивается на мѣстѣ для сала, частію прогоняется въ степицы.

Въ 1862 году объявлено было купеческихъ капиталовъ: по 1-й гильдіи 8, по 2-й 11 и по 3-й 314. Иногородныхъ въ городѣ купцовъ 2; крестьянъ, торгующихъ по свидѣтельствамъ 4-го рода 3.

Въ городѣ считается: магазиновъ 2, лавокъ 345, гостинницъ и трактировъ 6, харчевень 3, ресторація 1, постоялыхъ дворовъ 110.

Ярмарка въ городѣ бываетъ одна (тихвинская) съ 26 по 29 июля; въ 1861 году на нее было привезено товаровъ на сумму до 60 т. р. и продано почти только на полоуму. Базары ежедневно бывають три раза, куда привозится хлѣбъ и преимущественно пшеница.

Ремесла.

Главное ремесло въ городѣ кожевенное, а прочія ремесла болѣе для удовлетворенія мѣстныхъ потребностей. Всѣхъ ремесленниковъ въ городѣ считается 360; въ томъ числѣ: кузнецовъ 72, сапожниковъ 69, столяровъ 64, кожевниковъ 48, гончаровъ 37, серебряныхъ дѣлъ мастеровъ и мѣдниковъ 23, калачниковъ 25, живописцовъ и маляровъ 22 (\*). Всего занимающихся ремеслами 642 чел.; изъ нихъ купцовъ 31 (иногородный 1), мѣщанъ 408 (иногородныхъ 17) крестьянъ—государственныхъ 44, временно-обязанныхъ 29.

Фабрики и заводы.

Въ городѣ имѣются заводы: кожевенныхъ 20, механическихъ-литейныхъ 2, мыловаренныхъ 2, свѣчныхъ 4, клѣвыхъ 2, створино-выхъ 1. Кромѣ того крупчатыхъ мельницъ 31 и ситобоевъ 14; при которыхъ производится отчасти салотопленіе. Производства въ этихъ заводахъ отправляются для продажи въ разные города Имперіи, а само преимущественно въ столицы и частію сбываются на мѣстѣ.

Отлучки для промысловъ.

Жители, по торговымъ дѣламъ, отлучаются въ разные мѣста особенно для покупки товаровъ и хлѣба; а также для сбыта ихъ въ разные города и порты. Въ 1861 году было выдано паспортовъ: купцамъ 479, мѣщанамъ 1.669 и имъ же билетовъ 928.

Сельскія занятія.

Изъ жителей городскихъ до 20 домохозяевъ, при торговыхъ занятіяхъ, занимаются хлѣбопашествомъ; половина изъ нихъ производитъ

(\*) По свидѣніямъ губернскаго статистическаго комитета за 1861 годъ, въ г. Владимірѣ занимались ремесленники: хлѣбниковъ 9, булочниковъ 36, кондитеровъ 2, портныхъ 82, сапожниковъ 145, модистокъ 5, шляпникъ 1, ткачъ 1, красильщиковъ 38, печниковъ 48, столяровъ 4, мѣдниковъ 3, шорниковъ 4, экипажныхъ мастеровъ 12, плотниковъ 4, позолотчиковъ 19, слесарей 7, кузнецовъ 54, лудильщиковъ 4, трубчатыхъ 4, коноваловъ 12, часовыхъ дѣлъ мастеровъ 5, переплетчиковъ 4, трубочниковъ 30. Всего занимающихся ремеслами 4718 человекъ томъ числѣ: мастеровъ 539, подмастерьевъ 602 и учениковъ 406.

пользу хлеба на собственных землях, а остальные арендуют для того земли, какъ у помѣщиковъ, такъ и у городского общества.

По росписи г. Ельца по 1882 году изчислено:

Общественное хозяйство.

Доходовъ обыкновенныхъ всего 21.401 р. 29 $\frac{1}{2}$  к., въ томъ числѣ: сборовъ съ городскихъ имуществъ и оброчныхъ статей 15.424 р. 42 $\frac{3}{4}$  к., съ промышленниковъ 3.670 р. 83 $\frac{1}{4}$  к., налоговъ косвенныхъ 1.832 р. 46 к., доходовъ всомогательныхъ 428 р. 57 $\frac{1}{4}$  к., доходовъ мелочныхъ и случайныхъ 45 р. Доходовъ чрезвычайныхъ 1.228 р. 72 $\frac{3}{4}$  к.

Расходовъ текущихъ всего 21.865 р. 15 к., въ томъ числѣ: на содержание мѣстъ и лицъ городского управленія 14.168 р. 33 $\frac{1}{2}$  к., на содержание городскихъ имуществъ внаемъ отъ города помѣщенимъ 2.090 р. 66 $\frac{1}{8}$  к., наружное благоустройство города 2.751 р. 79 $\frac{1}{4}$  к., надѣрки по военной части 172 р. содержание благотворительныхъ и общепользныхъ заведеній 1.604 р. 85 $\frac{1}{4}$  к., на мелочные расходы и экстраординарныя надобности 1.077 р. 50 $\frac{1}{2}$  к. Расходовъ единовременныхъ 759 р. 87 к.

Капиталовъ: неприкосновенныхъ 1.035 р. 30 $\frac{1}{2}$  к., запасныхъ 7.904 р. 32 к.; медонковъ 1.564 р. 21 $\frac{1}{2}$  к.

Городу принадлежить земли всего 3.412 дес. 1.232 саж.; въ томъ числѣ: подъ пастбищемъ 1.344 дес. 1.550 саж.; сенокосной 1.093 дес. 600 саж., неудобной 241 дес. 120 саж.

Во владѣнїи города состоятъ 4 дома, изъ нихъ два заняты городскими и полицейскими учрежденїями и два приносятъ доходу 600 р. Кроме того, городу принадлежить 76 лавокъ (изъ нихъ 14 не заняты), приносящихъ доходу 2.959 р. 20 коп., 2 мельницы, комъ приносятъ доходу 575 р. 50 к.

На счетъ города содержится приходское училище, для коего отпускается ежегодно 460 р.

Въ городѣ существуетъ больница на 10 кроватей, на содержание коей отпускается изъ городскихъ суммъ 1.194 р. 85 $\frac{1}{4}$  к.

Въ городѣ 100 «онарей, освѣщаемыхъ конопляннымъ масломъ.

**КАРАЧЕВЪ.**

Положеніе го-  
рода.

Уѣздный городъ, при р. Снѣжети, подъ 53° 7' с. ш. 52° 39' в. д., въ 90 верстахъ отъ губернскаго города. Значительная часть городской земли занята поселеніями государственныхъ крестьянъ смежныхъ слободъ — Драгунской, Бѣломѣстной, Вновь — населенной, Пастушни, Марченковой, Бережки, Пушкарской, Мальгиной, Стрѣлецкой и деревень Погибелки, Одринной, Коробовой, Качержяки, Акуловой, Бѣлленой и Каталаховой.

Населеніе.

Жителей въ г. Карачевѣ, по свѣдѣніямъ губернскаго статистическаго комитета за 1861 годъ, считалось всего 5.467 муж. 5.045 жен. 10.512 об. пола; въ томъ числѣ: дворянъ—потомственныхъ 32 муж. 30 жен., личныхъ 70 муж. 82 жен.; духовенства 97 муж. (изъ нихъ монашествующихъ 3) 80 жен.; почетныхъ гражданъ потомственныхъ 5 муж. 5 жен.; купцовъ 940 муж. 985 жен.; мѣщанъ 2.668 муж. 2.738 жен.; крестьянъ—государственныхъ 817 муж. 848 жен., временно-обязанныхъ 40 муж. 53 жен.; воинскихъ чиновъ, состоящихъ на службѣ, и ихъ семействъ 469 муж. 60 жен., безсрочно-отпущенныхъ и ихъ семействъ 35 муж. 19 жен., отставныхъ нижнихъ чиновъ 256, солдатскихъ женъ, вдовъ и дочерей 127; лицъ, неприннадлежащихъ къ вышеозначеннымъ разрядамъ 38 муж. 18 жен.

Обывателей, *примѣянныхъ къ городу по ревизіи*, считается: почетныхъ гражданъ потомственныхъ 5 муж. 2 жен., купцовъ 939 муж. 746 жен., мѣщанъ 2.658 муж. 2.946 жен.; всего 3.602 муж. 3.694 жен. 7.296 об. пола.

Лицъ, *владѣющихъ въ городѣ домами и другими недвижимыми имуществами*: дворянъ потомственныхъ 13, разночинцовъ 40, лицъ духовнаго званія 50, почетныхъ гражданъ потомственныхъ 3, купцовъ 227, мѣщанъ 630 (изъ нихъ иногородныхъ 8) крестьянъ—государственныхъ 303, временно-обязанныхъ 5, воинскихъ нижнихъ чиновъ 50, отставныхъ служителей почтоваго вѣдомства 2; всего 1.323.

Въ прилегающихъ къ городу слободахъ, приписанныхъ къ нимъ по ревизіи, государственныхъ крестьянъ считается 1.706 душъ об. пола. Нѣкоторые изъ нихъ проживаютъ въ городѣ и часть горожанъ живетъ въ слободахъ. Крестьяне эти пользуются и общою съ городомъ выгонною землею, для пастбы скота.

Торговля.

Наиболѣе значительная торговля въ городѣ производится предме-

или сельской промышленности: хлебомъ, пенькой и коноплею. Хлебъ сбывается въ ближайшіе города; пеньки скупается и обрабатывается до 120 т. пуд. въ годъ: она продается на мѣстѣ иногороднымъ купцамъ для сбыта къ с.-петербургскому и рижскому портамъ; изъ конопли выбивается на мѣстѣ конопляное масло, которое вмѣстѣ съ привозимыхъ (до 30 т. пуд.) изъ уѣзда, сбывается преимущественно въ г. Сухиничъ калужской губерніи. Кромѣ того мѣстные купцы скупоютъ въ южныхъ губерніяхъ до 2.000 головъ рогатаго скота на убой: мясо идетъ большею частью для мѣстнаго потребленія, сало же вывезено въ иногороднымъ торговцамъ. Существующая въ городѣ торговля мелочная разными товарами (панскимъ, бакалейнымъ, желѣзнымъ и пр.), производится собственно для удовлетворенія мѣстныхъ потребностей. Вообще торговля въ Карачевѣ, по замѣчанію мѣстной юнкисин, находится въ застоѣ, чему причиною недостатокъ судоходной рѣки и неустройство торговыхъ дорогъ, а также соперничество по торговлѣ сельскихъ жителей карачевского уѣзда.

Въ 1862 году объявлено было купеческихъ капиталовъ: по 3-й гильдіи 179. Изъ лицъ, объявившихъ капиталы, большая часть торгуетъ на мѣстѣ и только 15 чел. живутъ, по торговымъ дѣламъ, въ другихъ городахъ. Иногородныхъ купцовъ въ городѣ 2; крестьянъ, торгующихъ по свидѣтельствамъ, нѣтъ; но многіе изъ нихъ производятъ торговлю въ уѣздѣ, безъ полученія свидѣтельствъ.

Въ городѣ считается: лавокъ 115, ренсковыхъ погребовъ 2, гостиницъ 3, харчевень 12, постоянныхъ дворовъ 23, торговыхъ банъ 4.

Въ городѣ бываетъ ярмарка съ 16 по 22 іюня (тихоновская), на которой оптовой продажи не производится. Товаровъ привозится на сумму отъ 100 до 150 т. р. сер., а сбывается на сумму отъ 25 до 40 т. руб. Продается преимущественно панскій товаръ и разные предметы, необходимые въ городскомъ быту. Для ярмарки хотя и назначено мѣсто въ городѣ; но большая часть ея производится за городской чертой въ слободѣ Бережкѣ, что остается не безъ ущерба для городскихъ доходовъ. Базары въ городѣ еженедѣльно по пятницамъ; но болѣе значительные изъ нихъ бывають весной и осенью.

Ремесленниковъ въ городѣ считается: хлѣбниковъ 5, калачниковъ 7, бараночниковъ 6, портныхъ 17, сапожниковъ и башмачниковъ 23, шапошниковъ 2, столяровъ 7, шорниковъ 2, мѣдниковъ 2, колесниковъ 2, кузнецовъ 27, кирпичниковъ 8, бондарей (\*). Ремесл.

(\*) По свидѣніямъ губернскаго статистическаго комитета за 1861 годъ, кромѣ вышечисленныхъ, въ г. Карачевѣ показано ремесленниковъ: модистокъ 3, ткачъ 1, кра-

слами занимаются купцы, мѣщане и крестьяне: изъ нихъ мѣстныхъ 84 и иногородныхъ 32. Сбытъ ремесленныхъ изделий, предназначенныхъ исключительно для мѣстнымъ потребностей, производится въ городѣ.

Фабрики и за-  
воды.

Въ городѣ находится фабрикъ и заводовъ: 2 пемлопрядильныхъ, 3 салотепенныхъ, 1 кожевенный, 1 воскобойный, 2 сальностѣчныхъ, 1 поташный, 1 свѣчно-восковой. Кроме того въ городѣ значительное число домашнихъ заведеній, также занятыхъ фабричною и заводскою промышленностію, каковы—118 маслобоекъ, 4 крупорушны, 22 пемлокотрепальныхъ заведенія, 2 гончарныхъ, 1 костонаренное. Общая стоимость фабрично-заводскаго производства ежегодно, среднимъ числомъ, простирается на сумму до 500 т. р. Произведенія фабричныя и заводскія сбываются на мѣстѣ, исключая коношляннаго масла, отправляемаго въ г. Сухиничи.

Отлучки для  
промысловъ.

Большая часть жителей снискиваютъ себѣ пропитаніе на мѣстѣ; отлучки для промысловъ имѣютъ преимущественно мѣщане. Въ 1861 году выдано было паспортовъ: купцамъ 134, мѣщанамъ 448 и билетовъ краткосрочныхъ имъ же 318.

Сельскія заня-  
тія.

Нѣкоторые изъ жителей городскихъ занимаются хлѣбопашествомъ всего 28 чел.; изъ нихъ купцовъ 9 и мѣщанъ 19; землю для обработки нанимаютъ городскую.

Общественное  
хозяйство.

По росписи г. Карачева на 1862 г. изчислено:

Доходовъ обыкновенныхъ всего 4470 р. 6 $\frac{1}{2}$  к.; въ томъ числѣ: сборовъ съ городскихъ имуществъ и оброчныхъ статей 2.753 р. 21 $\frac{1}{2}$  к., съ промышленниковъ 1.245 р. 80 к., налоговъ косвенныхъ 274 р. 94 $\frac{1}{4}$  к., доходовъ вспомогательныхъ 159 р. 28 $\frac{1}{2}$  к., мелочныхъ и случайныхъ 36 р. 82 $\frac{1}{4}$  к. Расходовъ чрезвычайныхъ 2.111 р. 60 $\frac{3}{4}$  к.

Расходовъ текущихъ всего 6.466 р. 67 $\frac{1}{4}$  к.; въ томъ числѣ: на содержаніе мѣстъ и лицъ городского управленія 5.101 р. 43 $\frac{1}{10}$  к., содержаніе городскихъ имуществъ и наемъ отъ города помѣщеній 377 р. 59 $\frac{3}{4}$  к., наружное благоустройство города 224 р. 25 к., на издержки по военной части 58 р. 40 к., содержаніе благотворительныхъ и общепользныхъ заведеній 426 р. 99 $\frac{3}{4}$  к., мелочные расходы и экстраординарныя надобности 277 р. 97 $\frac{1}{2}$  к. Расходовъ единовременныхъ 115 р.

сильщиковъ 9, плотниковъ 9, стекольщиковъ 3, трубочистовъ 2, ковалей 1, часовыхъ дѣлъ мастеровъ 3, золотыхъ и серебряныхъ дѣлъ мастеровъ 3, ювелировъ и живописцовъ 3, обойщиковъ 2.

Капиталовъ: недвижимыхъ 354 р. 27 $\frac{1}{2}$  к.; земель 5.752 р. 43 $\frac{3}{4}$  к.; недвижимъ 1.479 р. 52 $\frac{3}{4}$  к.

Городу принадлежитъ земли всего 1.562 дес. 1.300 саж.; въ томъ числѣ: селитебной 577 дес. 754 саж.; подъ пастбищемъ 383 дес. 887 саж.; подъ сѣнокосами и огородами 213 дес. 600 саж.; остальная земля находится подъ дорогами и водами.

На содержаніе приходскаго училища городъ отпускаетъ ежегодно 284 р. 14 $\frac{1}{2}$  к. Кроме того въ городѣ есть женское училище, основанное на счетъ дворянъ, въ которомъ обучаются преимущественно дочери купцовъ и мѣщанъ.

Въ городѣ существуетъ больница, на содержаніе коей изъ городскихъ суммъ отпускается ежегодно 142 р. 85 $\frac{1}{2}$  к. Нынѣ предполагается устройство пріюта для бѣдныхъ и престарѣлыхъ обывателей, съ учрежденіемъ особой кружки для сбора на этотъ предметъ добровольныхъ пожертвованій.

Общество находитъ необходимымъ устроить публичную библиотеку, которую предполагается открыть при приходскомъ училищѣ.

Въ городѣ 40 фонарей, которые освѣщаются конюшными маслами.

## КРОМЬ.

Уездный городъ, при р. Кромѣ и Нендѣ, подлѣ 52° 41' с. ш. 53° 26' в. д., въ 39 верстахъ отъ губернскаго города. Къ городу примыкаютъ слободы казенныхъ крестьянъ: Пушкарская, Драгунская, Стрѣльцкая, Черкасская и Малая Колчевка.

Жителѣй въ г. Кромѣхъ, по свидѣніямъ губернскаго статистическаго комитета за 1861 годъ, считалось всего 1.062 муж. 847 жен. 1.909 об. пола; въ томъ числѣ: дворянъ-потомственныхъ 19 муж. 26 жен., личныхъ 73 муж. 79 жен.; духовенства 57 муж. 90 жен.; купцовъ 125 муж. 120 жен.; мѣщанъ 470 муж. 345 жен.; крестьянъ—государственныхъ 66 муж. 53 жен., временно-обязанныхъ 89 муж. 85 жен.; воинскихъ чиновъ, состоящихъ на службѣ, и ихъ семействъ 129 муж. 14 жен., безсрочно-отпускныхъ и ихъ семействъ 6 муж. 1 жен., отставныхъ нижнихъ чиновъ 8, солдатскихъ женъ, вдовъ и дочерей 13, солдатскихъ сыновей 10; лицъ, не принадлежащихъ къ вышеозначеннымъ разрядамъ 10 муж. 21 жен.

Населеніе.

Обывателей, приписанных къ городу по ревизіи, считается: купцовъ 265 муж. 165 жен., мѣщанъ 1.101 муж. 969 жен.; всего 1.366 муж. 1.134 жен. 2.500 об. пола.

Лицъ, владеющихъ въ городѣ домами и другими недвижимыми имуществоми: дворянъ потомственныхъ 13, личныхъ 17, купцовъ 29, мѣщанъ 157, крестьянъ 6, воинскихъ нижнихъ чиновъ 29; всего 251.

Въ прилегающихъ къ городу слободахъ, государственныхъ крестьянъ, приписанныхъ къ нимъ по ревизіи 1.792 душъ.

Торговля.

Торговля въ г. Кромѣхъ производится по преимуществу разнаго рода хлѣбомъ и пенькой.

Въ 1862 году объявлено было купеческихъ капиталовъ по 3-й гильдіи 56. Изъ лицъ, объявившихъ капиталы, торгуютъ въ городѣ 29 чел., остальные же имѣютъ торговля дѣла въ разныхъ мѣстахъ. Иногородныхъ купцовъ въ городѣ нѣтъ; крестьянинъ, торгующій по свидѣтельству 1.

Въ городѣ магазиновъ и лавокъ 67, ресторацій 2, харчевня 1, постояльнъ дворовъ 17.

Ярмарокъ въ городѣ бываетъ двѣ: въ 10-ю и 11-ю недѣлю послѣ пасхи; базары—еженедѣльно по пятницамъ; но и тѣ и другіе незначительны.

Ремесла.

Жители городскіе занимаются различными ремеслами: есть портные, сапожники, башмачники, кузнецы, печники, плотники, стекольщики, столары, слесари и др. Всего ремесленныхъ заведеній 43, принадлежащихъ исключительно мѣщанамъ (26 мѣстныхъ, 17 иногородныхъ); сбытъ ремесленныхъ издѣлій производится только въ городѣ (\*).

Фабрики и заводы.

Въ городѣ находятся 12 ситобойныхъ, самотопныхъ и кирпичныхъ небольшихъ заведеній.

Отлучки для промысловъ.

Городскіе жители снискиваютъ себѣ пропитаніе на мѣстѣ и частію, преимущественно мѣщане, отлучаются для промысловъ въ разныя, иногда отдаленныя города. Въ 1862 году выдано было паспортовъ: купцамъ 58, мѣщанамъ 289.

Сельскія занятія.

Хлѣбопашествомъ занимаются только трое—изъ купцовъ, имѣющихъ въ уѣздѣ собственныя земли.

Общественное хозяйство.

По росписи г. Кромѣ, на 1862 годъ изчислено:

(\*) По свѣдѣніямъ губернскаго статистическаго комитета за 1861 годъ, въ городѣ считалось ремесленниковъ: хлѣбниковъ 6, булочниковъ 2, портныхъ 9, сапожниковъ 9, красильщиковъ 8, печниковъ 6, столаровъ 2, итого 48. Всего же лицъ, занятыхъ ремеслами, считалось 80 чел.; въ томъ числѣ: мастеровъ 42, подмастерья 27 и учениковъ 11.



Доходовъ обыкновенныхъ всего 1.207 р. 37 к.; въ томъ числѣ: сборовъ съ городскихъ нищихъ и оброчныхъ статей 388 р. 80 к., съ промышленниковъ 455 р., налоговъ косвенныхъ 170 р., доходовъ вспомогательныхъ 178 р. 57 к., мелочныхъ и случайныхъ 15 р. Доходовъ чрезвычайныхъ 2.750 р. 61 $\frac{1}{4}$  к.

Расходовъ текущихъ всего 3.939 р. 98 $\frac{1}{4}$  к.; въ томъ числѣ: на содержаніе мѣстъ и лицъ городского управленія 2.000 р.  $\frac{1}{2}$  к., содержаніе городскихъ нищихъ и наемъ отъ города помѣщеній 413 р. 90 к., наружное благоустройство города 6 р., на издержки по военной части 72 р. 95 к., содержаніе благотворительныхъ и общепользыныхъ заведеній 272 р. 71 $\frac{1}{2}$  к., уплата долговъ 1.025 р. 43 $\frac{1}{4}$  к., на мелочные расходы и экстраординарныя надобности 149 р. 27, к. Расходовъ единовременныхъ 18 р.

Капиталовъ: непркосновенныхъ 105 р. 33 $\frac{1}{2}$  к., запасныхъ 314 р. 93 $\frac{1}{4}$  к.; недоимокъ 7.752 р. 63 $\frac{1}{2}$  к.; невыполненныхъ расходовъ 2.712 р. 96 $\frac{1}{2}$  к.

Городу принадлежатъ земли всего—242 дес., 1055 саж.

На содержаніе приходскаго училища городъ отпускаетъ ежегодно 185 р. 71 $\frac{1}{2}$  к.

Въ городѣ существуетъ больница, для коей изъ городскихъ суммъ ежегодно отпускается 75 р.

## ЛИВНЫ.

Уѣздный городъ при рр. Соснѣ и Ливенкѣ, подъ 52° 25' с. ш. Положеніе 35° 16' в. д., въ 130 верстахъ отъ губернскаго города. Къ нему примыкають слободы казенныхъ крестьянъ: Черкасская, Стрѣлецкая, Яска, Пушкарская, Никольская, Егорьевская и Бѣломѣстная (Ламская).

Жителей въ г. Ливнахъ, по свѣдѣніямъ губернскаго статистическаго комитета за 1861 годъ, считалось всего 7.528 муж. 6.397 жен. 13.925 об. пола; въ томъ числѣ: дворянъ—потомственныхъ 81 муж. 70 жен., личныхъ 153 муж. 94 жен.; духовенства 81 муж. 91 жен.; почетныхъ гражданъ потомственныхъ 15 муж. 12 жен.; купцовъ 1.129 муж. 848 жен.; мѣщанъ 4.496 муж. 4.571 жен.; крестьянъ—государственныхъ 415 муж. 180 жен., временно-обязанныхъ 368

Населеніе

муж. 262 жен.; воинскихъ чиновъ, состоящихъ на службѣ, и ихъ семействъ 594 муж. 98 жен., безсрочно-отпускныхъ и ихъ семействъ 35 муж. 14 жен., отставныхъ нижнихъ чиновъ 86, солдатскихъ женъ, вдовъ и дочерей 89, солдатскихъ сыновей 6; иностранныхъ подданныхъ 1 муж. 1 жен.; лицъ, принадлежащихъ къ вышеозначеннымъ разрядамъ 68 муж. 67 жен.

Обывателей, *приписанныхъ къ городу по ревизіи*, съ прибылыми послѣ нея, считается: купцовъ 1.089 муж. 847 жен., мѣщанъ 4.573 муж. 4.565 жен.; всего 5.664 муж. 5.412 жен. 11.076 об. пола.

Лицъ, *сладьющихъ въ городѣ домами и другими недвижимыми имуществами*: дворянъ—потомственныхъ 9, личныхъ 26, лицъ духовнаго званія 43, почетныхъ гражданъ 8, купцовъ 147, мѣщанъ мѣстныхъ 436, иногородныхъ купцовъ и мѣщанъ 12, крестьянъ—государственныхъ 86, воинскихъ нижнихъ чиновъ 51; всего 868.

Въ прилегающихъ къ городу слободахъ, государственныхъ крестьянъ, *приписанныхъ къ нимъ по ревизіи*, считается: въ Черкасской 306 муж. 303 жен., Стрѣлцкой 265 муж. 263 жен., Ямской 676 муж. 695 жен., Пушкарской 170 муж. 183 жен., Никольской 368 муж. 417 жен., Егорьевской 577 муж. 609 жен. и Бѣломѣстной 460 муж. 473 жен.; всего 2.822 муж. 2.945 жен., 4.767 об. пола. Часть городскихъ жителей имѣетъ постоянное пребываніе въ слободахъ преимущественно въ Бѣломѣстной и Ямской—всего 93 семейства, гдѣ они занимаютъ земли по найму отъ казенныхъ крестьянъ, и на оборотъ—нѣкоторые изъ слобожанъ живутъ въ городѣ—всего 6 семействъ. Земли въ общемъ пользованіи города и слободъ не состоятъ.

#### Торговля.

Городъ Ливны, подобно Ельцу, представляетъ значительный хлѣбный рынокъ для губерніи курской, преимущественно для уѣздовъ щигровскаго и старооскодьскаго, и частью тульской и воронежской. Изъ этихъ губерній, а также изъ ближайшихъ мѣстъ свозятся въ Ливны до 450 т. четв. разнаго хлѣба и овса, главнѣйшая часть которыхъ отсюда отправляется наиболѣе зерномъ въ Москву. Довольно значителенъ также торгъ крупичатою мукою, который сосредоточивается въ рукахъ капиталистовъ—купцовъ, имѣющихъ въ уѣздѣ крупчатныя заведенія. Кромѣ того жители городскіе занимаются приготовленіемъ ржи, пеклеванной муки, не въ обширныхъ впрочемъ размѣрахъ, и выдѣлкою грешневой крупы, имѣющей довольно значительный сбытъ. Сверхъ того, въ Ливнахъ производится довольно обширная торговля пенькою, сырыми кожами и рогатымъ скотомъ;

пенька и сало отправляются преимущественно къ с.-петербургскому порту.

Въ 1862 году объявлено было купеческихъ капиталовъ: по 1-й гильди 3, по 2-й 9 и по 3-й 247. Иногородныхъ купцовъ въ городѣ 6, крестьянъ, — торгующихъ по свидѣтельствамъ, 5.

Въ городѣ считается: магазинъ 1, лавокъ 175, рясимовыхъ погребовъ 6, гостинницъ 6, постоялыхъ дворовъ 17.

Ярмарокъ въ г. Ливнахъ бываетъ двѣ: первая — въ 10-ю пятницу послѣ пасхи (называемая десятой) и вторая — 29 августа (ивановская). Оборотъ первой ярмарки въ 1861 году простирался на сумму до 2.200 р. и второй — до 1.220 р. Базары бывають еженедѣльно по воскресеньямъ, средамъ и пятницамъ, но они вообще незначительны и ограничиваются продажей разныхъ припасовъ, привозимыхъ изъ ближайшихъ къ городу слободъ и деревень.

Ремесленниковъ въ городѣ считается всего 137; въ томъ числѣ: мѣбниковъ 9, золотыхъ и серебряныхъ дѣлъ мастеръ 1, портныхъ 9, сапожниковъ 28, печниковъ 2, столяровъ 10, мѣдниковъ 4, шорниковъ 2, каретникъ 1, колесниковъ 3, маляровъ 3, стекольщиковъ 11, слесарей 2, кузнецовъ 47, бондарей 5. Изъ числа занимающихся ремеслами: мѣстныхъ жителей 124 (мѣщанъ и купцовъ 92, временно-обязанныхъ крестьянъ 32), иногородныхъ 13 чел. (\*) Ремесленники издѣлія сбываются въ городѣ.

Ремесла.

Заводовъ въ городѣ всего 25; изъ нихъ: салотопенный 1, мыловаренныхъ и свѣчныхъ 3, маслобойный 1, крупорушныхъ 17 и кирпичныхъ 3. Общая стоимость заводскаго производства не превышаетъ 100 т. р. Въ этой суммѣ большая часть принадлежитъ заводамъ крупорушнымъ — 57.600 р., мыла и свѣчь готовится на 17.800 р., сала вытасливается на 16.000 р. Производство остальныхъ заводовъ (маслобойнаго и кирпичныхъ) незначительно. Заводскія издѣлія сбываются почти всѣ на мѣстѣ, исключая мыла, которое вывозится для сбыта на ярмарки коренную и другія ближайшія.

Фабрики и заводы.

Большая часть городскихъ жителей снискиваютъ себѣ пропитаніе на мѣстѣ; число лицъ, отлучающихся для промысловъ, не очень значительно. Въ 1862 году было выдано паспортовъ: купцамъ 223, мѣщанамъ 729 и билетовъ краткосрочныхъ имъ же 348.

Отлучки для промысловъ.

(\*) По свѣдѣніямъ губернскаго статистическаго комитета за 1861 годъ, кромѣ выше-сказанныхъ, въ городѣ Ливнахъ, показано ремесленниковъ: булочниковъ 3, калачниковъ 2, модистокъ 7, батмачниковъ 6, красильщиковъ 2, плотниковъ 3, рѣзчикъ по дереву 1, мотильщиковъ 2, штукатуровъ 2, лудильщиковъ 2, кирпичниковъ 4, трубочистовъ 2, ортепьянный мастеръ 1, живописецъ 1, перенлетчиковъ 2, скорнякъ 1, цырульниковъ 3.

Сельскія занятія.

Хлѣбопашествомъ городскіе жители не занимаются.

Общественное хозяйство.

По росписи г. Ливенъ на 1862 годъ изчислено:

Доходовъ обыкновенныхъ всего 8.447 р. 88 к.; въ томъ числѣ: сборовъ съ городскихъ имуществъ и оброчныхъ статей 5.677 р. 61<sup>3</sup>/<sub>4</sub> к., съ промышленниковъ 1.952 р. 87<sup>1</sup>/<sub>4</sub> к., налоговъ косвенныхъ 640 р. 24<sup>3</sup>/<sub>4</sub> к., доходовъ вспомогательныхъ 177 р. 14<sup>1</sup>/<sub>4</sub> к. Доходовъ чрезвычайныхъ 707 р. 95 к.

Расходовъ текущихъ всего 9.006 р. 83 к.; въ томъ числѣ: на содержаніе мѣстъ и лицъ городского управленія 4.955 р. 81 к., содержаніе городскихъ имуществъ и наемъ отъ города помѣщеній 1.433 р. 68<sup>1</sup>/<sub>4</sub> к., наружное благоустройство города 897 р. 19 к., на издержки по военной части 81 р., содержаніе благотворительныхъ и общепользныхъ заведеній 1.072 р. 98<sup>1</sup>/<sub>2</sub> к., уплата долговъ 50 р., на мелочные расходы и экстраординарныя надобности 515 р. 16<sup>1</sup>/<sub>4</sub> к. Расходовъ единовременныхъ 150 р.

Капиталовъ: неприкосновенныхъ 480 р. 83<sup>1</sup>/<sub>2</sub> к., запасныхъ 14.519 р. 20<sup>3</sup>/<sub>4</sub> к.; недоимокъ 4.786 р. 93<sup>1</sup>/<sub>2</sub> к.; невыполненныхъ расходовъ 1.013 р. 39<sup>3</sup>/<sub>4</sub> к.

Городу принадлежатъ земли всего 1.751 дес. 917 саж., изъ этого числа—подъ пастбищемъ 827 дес. 767 саж., пахотной и сѣвкосной 900 дес.

Во владѣніи города состоитъ каменный городской шатеръ, приносящій доходу 1.150 р.

Предполагается учредить общественный банкъ на счетъ запаснаго капитала, остающагося безъ употребленія.

На счетъ города содержится два приходскихъ училища: мужское и женское: для перваго изъ нихъ отпускается изъ городскихъ доходовъ 293 р., а для втораго 465 р.

Въ городѣ существуетъ больница, на содержаніе коей отпускается изъ городскихъ суммъ 315 р.

Въ городѣ 27 фонарей, освѣщаемыхъ конопляннымъ масломъ.

## МЦЕНСЪ.

Уездный городъ, при р. Зушѣ, подъ 53° 17' с. ш. 54° 14' в. д., Положеніе го-  
 въ 47 верстахъ отъ губернскаго города. Къ нему примыкають сло-  
 боды казенныхъ крестьянъ: Подмонастырская, Пушкарская, Ворот-  
 ницкая, Драгунская, Разсыльная, Затинная, Стрѣлецкая и Солдатская.

Жителей въ городѣ Мценскѣ, по свѣдѣніямъ губернскаго стати-  
 стическаго комитета за 1861 годъ, считалось всего 6.954 муж.  
 6.769 жен. 13.723 об. пола; въ томъ числѣ: дворянъ—потомствен-  
 ныхъ 41 муж. 56 жен., личныхъ 33 муж. 36 жен.; духовенства 132  
 муж. (изъ нихъ монашествующихъ 5 чел.) 123 жен.; почетныхъ  
 гражданъ — потомственныхъ 13 муж. 7 жен., личныхъ 12 муж. 11  
 жен.; купцовъ 1.430 муж. 1.294 жен.; мѣщанъ 4.820 муж. 5.007  
 жен.; крестьянъ — государственныхъ 150 муж. 55 жен., временно-  
 обязанныхъ 57 муж. 66 жен.; воинскихъ чиновъ, состоящихъ на  
 службѣ, и ихъ семействъ 133 муж. 52 жен., безсрочно—отпускныхъ  
 и ихъ семействъ 50 муж. 17 жен., отставныхъ нижнихъ чиновъ 80,  
 солдатскихъ женъ, вдовъ и дочерей 40; лицъ, принадлежащихъ къ  
 вышеозначеннымъ разрядамъ 3 муж. 5 жен.

Населеніе.

Обывателей, *приписанныхъ къ городу по ревизіи*, считается: куп-  
 цовъ 1.284 муж. 1.104 жен., мѣщанъ 4.942 муж. 5.263 жен.; всего  
 6.226 муж. 7.330 жен. 13.556.

Лицъ, *владѣющихъ въ городѣ домами и другими недвижимыми  
 имуществами*: дворянъ—потомственныхъ 4, личныхъ 16, лицъ ду-  
 ховнаго званія 44, почетныхъ гражданъ потомственныхъ 2, купцовъ  
 241, мѣщанъ 1014, отставныхъ нижнихъ чиновъ 27; всего 1.348.

Въ прилегающихъ къ городу слободахъ государственныхъ крестья-  
 нъ, *приписанныхъ къ нимъ по ревизіи*, считается: въ слободѣ Под-  
 монастырской 173 муж. 185 жен., Пушкарской 38 муж. 41 жен.,  
 Воротницкой 25 муж. 23 жен., Драгунской 11 муж. 17 жен., Раз-  
 сыльной 6 муж. 9 жен., Затинной 18 муж. 18 жен., Стрѣлецкой 356  
 муж. 394 жен. и Солдатской 12 муж. 13 жен.; всего 640 муж. 763  
 жен.; 1.343 об. пола. Часть городскихъ жителей имѣетъ пребываніе  
 въ слободахъ, и на оборотъ часть слобожанъ живетъ въ городѣ; зе-  
 мель городскихъ въ общемъ владѣніи съ слобожанами не состоитъ.

Преобладающая въ Мценскѣ торговля хлѣбомъ, который под-  
 возится сюда сухимъ путемъ и отсюда сплавляется въ количествахъ

Торговля.

300 т. четв. по р. Зушѣ, впадающей въ Оку. Барочный промыселъ составляетъ предметъ занятій многихъ здѣшнихъ жителей.

Въ 1862 году объявлено было купеческихъ капиталовъ: по 2-й гильдіи 2, по 3-й 255; изъ нихъ, обывившихъ капиталы, большая часть производятъ торговлю въ городѣ и только нѣкоторыя изъ нихъ имѣютъ торговля занятія въ другихъ мѣстахъ. Многогородныхъ купцовъ въ городѣ 2, кромѣ пріѣзжающихъ временно для закупки хлѣба.

Завоковъ общественныхъ и частныхъ 267 (\*), трактировъ 2, харчеванъ 6.

Ярмарокъ въ городѣ не бываетъ. Базары—еженедѣльно по понедѣльникамъ, но они вообще незначительны.

Ремесла.

Ремесленниковъ въ городѣ считается всего 192; въ томъ числѣ: кузнецовъ 58, экипажныхъ мастеровъ 2, жѣдниковъ 5, серебряныхъ и золотыхъ дѣлъ мастеровъ 5, часовыхъ дѣлъ мастеровъ 1, рѣзчиковъ 1, столяровъ 7, колесниковъ 9, живописцевъ 5, сапожниковъ 45, портныхъ 23, хлѣбниковъ 6, бондарей 4, плотниковъ 12, печниковъ 3, красильщиковъ 3, скорнякъ 1, прядильщиковъ 2 (\*\*). Ремеслами занимаются почти всѣ мѣстные жители; изъ нихъ купцовъ и мѣщанъ только 23 чел., остальные же ремесленники изъ государственныхъ крестьянъ; издѣлія сбываются на мѣстѣ.

Фабрики и заводы.

Въ городѣ 3 салотопенныхъ завода и 8 прядильныхъ заведеній; производство ихъ незначительно и издѣлія сбываются на мѣстѣ.

Значительная часть жителей отлучается для промысловъ въ разныя мѣста. Въ 1861 году выдано было паспортовъ: купцамъ 322, мѣщанамъ 915 и билетовъ краткосрочныхъ имъ же 1.499.

Сельскія занятія.

Нѣкоторые изъ купцовъ занимаются хлѣбопашествомъ, нѣтъ для того частію собственныя земли и частію арендуя землю городскую.

Общественное хозяйство.

По росписи г. Мценска на 1862 годъ изчислено:

Доходовъ обыкновенныхъ всего 9.159 р. 23<sup>3</sup>/<sub>4</sub> к., въ томъ числѣ: обороты съ городскихъ имуществъ и оброчныхъ статей 6.287 р., съ промышленниковъ 1.839 р. 20 налоговъ военныя 704 р. 27<sup>1</sup>/<sub>2</sub> к.,

(\*) Слѣдствіе о числѣ завоковъ основано на изчисленіи губернскаго статистическаго комитета за 1861 годъ.

(\*\*) По свидѣніямъ губернскаго статистическаго комитета за 1861 годъ, сверхъ изчисленныхъ ремесленниковъ, считалось: казначиковъ 13, модистовъ 5, баннмачиковъ 17, шапочниковъ 6, рукавичниковъ 30, токарей 4, телѣжныхъ мастеровъ 6, позолотчиковъ 4, маляровъ 4, стекольщиковъ 22, лудильщиковъ 6, трубочистовъ 2, коноваловъ 4, переплетчиковъ 2, циркульщиковъ 4, обойщиковъ 4. Кромѣ того изчислено 236 чел., занимающихся трапезнымъ дѣломъ.

доходовъ вспомогательныхъ 324 р.  $28\frac{1}{2}$  к., мелочныхъ и случайныхъ 4 р. 50 к. Доходовъ чрезвычайныхъ 706 р.  $46\frac{3}{4}$  к.

Расходовъ текущихъ всего 9.765 р.  $52\frac{1}{2}$  к.; въ томъ числѣ: на содержаніе мѣстъ и лицъ городского управленія 5.725 р.  $54\frac{1}{4}$  к.; содержаніе городскихъ имуществъ и наемъ отъ города помѣщеній 1.068 р.  $91\frac{1}{4}$  к., наружное благоустройство города 1.245 р. 83 к., на издержки по военной части 59 р. 20 к., содержаніе благотворительныхъ и общепользныхъ заведеній 1.089 р.  $67\frac{1}{4}$  к., на мелочные расходы и экстраординарныя надобности 576 р.  $36\frac{3}{4}$  к. Расходовъ единовременныхъ 100 р.

Капиталовъ: неприкосновенныхъ 3.865 р.  $28\frac{1}{2}$  к. (въ томъ числѣ пожертвованныхъ для благотворительной цѣли 3.100 р.), запасныхъ 40.799 р.  $79\frac{1}{4}$  к., недоимокъ 2.869 р.  $18\frac{3}{4}$  к.

Городу принадлежитъ земли всего 1.312 дес. 1.897 саж.; въ томъ числѣ: сѣлѣбной 481 дес. 1.472 саж., пакотной 296 дес., 2.028 саж., сѣнокосной 26 дес. 2.025 саж., подъ пастбищемъ 444 дес. 333 саж.

Во владѣніи города состоитъ 3 дома, занимаемыхъ городскими, полицейскими и воинскими учрежденіями, а также 3 лавки, 38 подвижныхъ лавочекъ и городской шатеръ, приносящія ежегодно доходу до 1.825 р., и мукомольная мельница, дающая городу ежегодно до 4.010 р.

На счетъ города содержится приходское училище, для коего ежегодно изъ городскихъ доходовъ отпускается 284 р.  $28\frac{1}{2}$  к.

Въ городѣ существуетъ больница, получающая на свое содержаніе, ежегодно изъ городскихъ суммъ 700 р.

Кромѣ того въ распоряженіи города состоитъ особый капиталъ, составившійся изъ пожертвованій московскаго купца Егорова (2.000 р.) и орловскаго купца Золотарева (1.000 р.), всего съ процентами 3.100 р.; проценты съ этаго капитала ежегодно, по приговору общества, согласно желанію жертвователей, раздаются неимущимъ и престарѣлымъ городскимъ обывателямъ.

Въ городѣ 37 фонарей, которые освѣщаются конопляннымъ масломъ.

## МАЛОАРХАНГЕЛЬСКЪ.

**Положеніе го-** Уѣздный городъ при р. Куликовомъ-Ржавцѣ, подѣ 52° 24' с. ш.  
**рода.** 54° 11' в. д., въ 75 верстахъ отъ губернскаго города. Къ городу примыкаетъ нѣсколько слободъ казенныхъ крестьянъ.

**Населеніе.** Жителей въ г. Малоархангельскѣ, по свѣдѣніямъ губернскаго статистическаго комитета за 1861 годъ, считалось всего 1.769 муж. 1.552 жен. 3.321 об. пола; въ томъ числѣ: дворянъ—потомственныхъ 57 муж. 62 жен., личныхъ 108 муж. 90 жен.; духовенства 17 муж. 28 жен.; почетный потомственный гражданинъ 1; купцовъ 358 муж. 288 жен.; мѣщанъ 818 муж. 794 жен.; крестьянъ—государственныхъ 68 муж. 60 жен.; временно-обязанныхъ 95 муж. 84 жен.; воинскихъ чиновъ, состоящихъ на службѣ, и въ семействахъ 169 муж. 30 жен., безсрочно-отпускныхъ и ихъ семействахъ 13 муж. 10 жен., отставныхъ нижнихъ чиновъ 36, солдатскихъ женъ, вдовъ и дочерей 93, солдатскихъ сыновей 15; лицъ, не принадлежащихъ къ вышеозначеннымъ разрядамъ 14 муж. 13 жен.

Обывателей, *приписанныхъ къ городу по ревизіи*, считается: купцовъ 549 муж. 748 жен.; мѣщанъ 2.020 муж. 1.874 жен.; всего 2.569 муж. 2.622 жен. 5.191 об. пола.

Лицъ, *владѣющихъ въ городѣ домами и другими недвижимыми имуществами*: дворянъ 16, разночинцовъ 64, лицъ духовнаго званія 7, купцовъ 98, мѣщанъ 207; всего 392.

Въ примыкающихъ къ городу слободахъ государственныхъ крестьянъ, *приписанныхъ къ нимъ по ревизіи*, считается 1.230 муж. 1.388 жен. 2.618 об. пола. Хотя по рѣшенію правительствующаго Сената въ 1828 году и присуждено городу, вообще съ крестьянами подгородныхъ слободъ, пользоваться выгонной землею, но рѣшеніе это не приведено въ исполненіе и вся земля, исключая назначенной подѣ кварталы, находится въ исключительномъ владѣніи крестьянъ.

**Торговля.** Главнѣйшая въ городѣ торговля производится пенькою; кромѣ того, торгуютъ панскимъ и бакалейнымъ товарами, юфтью, кожами и разными припасами.

Въ 1862 году объявлено купеческихъ капиталовъ: по 1-й гильдіи 1, по 2-й 1 и по 3-й 92. Изъ лицъ, объявившихъ капиталы, только 55 чел. имѣютъ торговля занятія въ городѣ и занимаются перекупокою пеньки, кожъ и другихъ мелочныхъ товаровъ; остальные же всѣ живутъ въ уѣздѣ, гдѣ и занимаются торговлею. Иногородныхъ куп-



въ въ городѣ 2; одинъ изъ нихъ въ городѣ имѣетъ временное пребываніе.

Въ городѣ считается: лавокъ 44, гостиницъ 4, постоялыхъ дворовъ 3.

Ярмарокъ въ Малоархангельскѣ не бываетъ; базары же два раза въ недѣлю по понедѣльникамъ и пятницамъ; но они весьма незначительны. Базарная городская торговля находится въ упадкѣ отъ того, что въ 18 верс. отъ города, въ селѣ Преображенскомъ существуютъ также еженедѣльные базары, на которыхъ по преимуществу сѣзжаются крестьяне, какъ казенные, такъ и временно-обязанные, для продажи своихъ издѣлій.

Ремесленниковъ въ городѣ всего 25; въ томъ числѣ: кузнецовъ 8, вѣрныхъ 5, сапожниковъ 7 и столяровъ 5 (\*). Между мастерами есть нѣсколько кунцовъ; остальные—мѣщане и крестьяне. Изъ нихъ лѣстныхъ жителей 13, прочіе же всѣ иногородные. Издѣлія ремесленныя производятся только для городскихъ жителей, по заказу.

Ремесла.

Заводъ въ городѣ 1 кожевенный, имѣющій незначительное производство и сбывающій свои издѣлія на мѣстѣ.

Фабрики и заводы.

Большая часть городскихъ жителей разновременно отлучаются изъ города для закупки разныхъ товаровъ и перепродажи ихъ торговцамъ; въ лѣтнее время многіе изъ нихъ уѣзжаютъ въ Малороссію для торговли скотомъ. Въ 1862 году, по ноябрь мѣсяцъ, было выдано паспортовъ: купцамъ 53, мѣщанамъ 249 и билетовъ краткосрочныхъ изъ же 291.

Отлучки для промышленности.

Сельскими промыслами жители не занимаются, исключая нѣсколькихъ мѣщанъ, которые въ лѣтнее время имѣютъ бакши для разведенія огородныхъ овощей, нанимая подъ нихъ землю въ уѣздѣ.

Семейная занятія.

По росписи г. Малоархангельска на 1862 годъ изчислено:

Общественное хозяйство.

Доходовъ обыкновенныхъ всего 1.293 р. 44½ к., въ томъ числѣ: сборовъ съ городскихъ имуществъ и оброчныхъ статей 301 р. 78¾ к., съ промышленниковъ 684 р. 90 к., налоговъ косвенныхъ 201 р. 53 к., доходовъ вспомогательныхъ 93 р. 42¾ к. мелочныхъ и случайныхъ 2 р. 80 к. Доходовъ чрезвычайныхъ 2.278 р. 2¼ к.

Расходовъ текущихъ всего 3.358 р. 17¾ к.; въ томъ числѣ: на содержаніе мѣстъ и лицъ городского управленія 2.183 р. 20¼ к., содержаніе городскихъ имуществъ и наемъ отъ города помѣщеній

(\*) По свѣдѣніямъ губернскаго статистическаго комитета за 1861 годъ, кромѣ вышеизчисленныхъ, считалось въ Малоархангельскѣ ремесленниковъ: хлѣбныхъ 1, булочниковъ 5, модистокъ 2, башмачниковъ 5, красильщикъ 1, печниковъ 3, мѣдникъ 1, плотниковъ 2.

402 р. 61 $\frac{1}{2}$  к., наружное благоустройство города 75 р. на издержки по военной части 46 р. 20 к., содержаніе общепольныхъ заведеній 261 р. 82 $\frac{1}{2}$  к., уплата долговъ 291 р. 26 $\frac{1}{4}$  к., на мелочные расходы и экстраординарныя надобности 98 р. 7 $\frac{1}{4}$  к. Расходовъ единовременныхъ 213 р. 46 $\frac{3}{4}$  к.

Капиталовъ: неприкосновенныхъ 491 р. 25 $\frac{3}{4}$  к. (въ томъ числѣ имѣющихъ особое значеніе—на постройку ратуши, 167 р. 78 к.) недвижимокъ 459 р. 30 к.; долговъ 2.889 р. 33 $\frac{3}{4}$  к.; невыполненныхъ расходовъ 525 р. 33 к.

Городу принадлежитъ земли всего 232 д. 2.055 саж. занятой городскимъ поселеніемъ.

На счетъ города содержится приходское училище, для коего изъ городскихъ доходовъ выдается ежегодно 261 р. 82 $\frac{1}{2}$  к.

На наемъ квартиры повивальной бабки отпускается изъ городскихъ суммъ 36 р.

## СѢВСКЪ.

**Положеніе города.** Уѣздный городъ, при рр. Сѣвъ и Марицѣ, подъ 52° 9' с. ш. 52° 9' в. д., въ 150 верстахъ отъ губернскаго города. Къ городу примыкають слободы казенныхъ крестьянъ: Стрѣлечная и Пушкарская.

**Населеніе.** Жителей въ г. Сѣвскѣ, по свѣдѣніямъ губернскаго статистическаго комитета за 1861 годъ, считалось всего 3.247 муж. 3.418 жен., 6.665 об. пола; въ томъ числѣ: дворянъ—потомственныхъ 29 муж. 26 жен., личныхъ 85 муж. 87 жен.; духовенства 90 муж. 367 жен. (изъ нихъ монашествующихъ 272 жен.); купцовъ 404 муж. 352 жен.; мѣщанъ 2.194 муж. 2.291 жен.; крестьянъ—государственныхъ 13 муж. 20 жен., удѣльныхъ 10 муж. 23 жен., временно—обязанныхъ 11 муж. 18 жен.; воинскихъ чиновъ, состоящихъ на службѣ, и ихъ семействъ 157 муж. 65 жен., безсрочно-отпускныхъ и ихъ семействъ 32 муж. 5 жен., отставныхъ нижнихъ чиновъ 113, солдатскихъ женъ, вдовъ и дочерей 130; лицъ, непринадлежащихъ къ вышеозначеннымъ разрядамъ 109 муж. 34 жен.

Обывателей, *приписанныхъ къ городу по ревизіи*, считается: купцовъ 378 муж. 355 жен., мѣщанъ 1.714 муж. 1.825 жен., цеховыхъ 160 муж. 191 жен.; всего 2.252 муж. 2.341 жен. 4593 об. пола.

Лицъ, *владѣющихъ въ городѣ домами и другими недвижимыми*

иличествами: дворянъ — потомственныхъ 38, личныхъ 32, разночинцовъ 6, купцовъ 71 (изъ нихъ иногородный 1), мѣщанъ 310 (изъ нихъ иногородныхъ 10) цеховыхъ 32, крестьянъ—государственныхъ 30, удѣльныхъ 4, отставныхъ нижнихъ чиновъ 16; всего 539.

Въ прилегающихъ къ городу слободахъ государственныхъ крестьянъ считается: въ Пушкарской 163 муж. 175 жен., Стрѣльцкой 170 муж. 186 жен.; всего 333 муж. 361 жен. 694 об. пола. Земель въ общей владѣннй города и слободъ не состоитъ.

Преобладающая въ городѣ торговля—хлѣбомъ, пенькою и кованымъ масломъ, кои сбываются на мѣстѣ и вывозятся въ другіе города.

Торговля.

Въ 1863 году объявлено было купеческихъ капиталовъ: по 2-й гильдіи 1, по 3-й 93. Изъ нихъ до 70 чел. производятъ торговлю въ городѣ, а остальные имѣютъ торговья занятія въ другихъ мѣстахъ. Временно объявившихъ капиталы и живущихъ внѣ города гостей 2, крестьянъ, торгующихъ по свидѣтельствамъ 4-го рода 5. Иногородныхъ купцовъ въ городѣ нѣтъ.

Въ городѣ считается: лавокъ 91, трактиръ 1, гостинница 1, харчевня 1, постоялыхъ дворовъ 13.

Ярмарокъ въ городѣ бываетъ двѣ: одна—въ десятую пятницу послѣ пасхи и другая 28 октября. Базары бываютъ ежедневно по пятницамъ. На ярмаркахъ торговля производится преимущественно жѣзнымъ товаромъ, лѣсными матеріалами и издѣліями фабричными и заводскими, примѣнимыми въ крестьянскомъ быту. Оборотъ ярмарокъ ежегодно простирается на 150 т. р. Вообще значительность ярмарокъ зависитъ отъ урожая хлѣбовъ и другихъ обстоятельствъ, условливающихъ довольство въ быту сельскаго населенія. На базарахъ торговля производится наиболѣе сельскими произведеніями и издѣліями, въ каждый базаръ примѣрно на сумму до 500 р.

Ремесленниковъ въ городѣ всего 127,—изъ нихъ: портныхъ 55, сапожниковъ 57, булочниковъ 10, купцовъ 15 (\*). Ремесленныхъ заведеній вообще нѣтъ. Ремесленники всѣ принадлежатъ къ числу мѣстныхъ жителей: купцовъ и мѣщанъ. Сбытъ ремесленныхъ издѣлій на мѣстѣ.

Ремесла

(\*) По свидѣніямъ губернскаго статистическаго комитета за 1861 годъ, кромѣ вышеозначенныхъ, въ г. Свявскѣ считалось ремесленниковъ: хлѣбниковъ 5, модистокъ 2, красильщиковъ 3, печниковъ 2, столяровъ 5, экипажныхъ мастеровъ, 3, коноваловъ 3, часовъ дѣл мастеровъ 2. При нихъ подмастерьевъ и учениковъ 57 чел.

Фабрики и за-  
воды.

Въ городѣ: фабрика табачная 1, заводовъ: 2 салотопенныхъ, 4 кожевенныхъ, 5 мыловаренныхъ, 4 маслобойныхъ, и 5 кирпичныхъ. Стоимость заводскихъ издѣлій въ годъ не превышаетъ 100 т. р. Издѣлія сбываются мѣстнымъ жителямъ и частью распродаютъ въ дру- гія мѣста.

Отлучки для  
промысловъ.

Большая часть жителей снискиваютъ себѣ пропитаніе въ городѣ; нѣкоторые изъ нихъ однакожь отлучаются для промысловъ въ другіе мѣста. Въ 1861 было выдано паспортовъ: купцамъ 78, мѣщанамъ 315.

Сельскія заня-  
тія.

Изъ городскихъ жителей занимаются хлѣбопашествомъ не болѣе 10 семействъ, арендуя для того городскую землю.

Общественное  
хозяйство.

По росписи г. Сѣвска на 1762 годъ изчислено:

Доходовъ обыкновенныхъ всего 6.383 р. 86; въ томъ числѣ: сборовъ съ городскихъ имуществъ и оброчныхъ статей 5.541 р. 13¼ к., съ промышленниковъ 565 р. 93¼ к., налоговъ косвенныхъ 166 р. 65¼ к., доходовъ вспомогательныхъ 97 р. 14¼ к., мелочныхъ и слу- чайныхъ 13 р. Доходовъ чрезвычайныхъ 1.145 р. 81½ к.

Расходовъ текущихъ всего 7.429 р. 67¼ к.; въ томъ числѣ: на содержаніе мѣстъ и лицъ городского управленія 4.091 р. 22½ к., содержаніе городскихъ имуществъ и наемъ отъ города помѣщений 790 р. 73 к., наружное благоустройство города 488 р. 72 к., на из- держки по военной части 180 р., содержаніе благотворительныхъ и общепользныхъ заведеній 925 р., уплата долговъ 297 р. 72¼ к., на мелочные расходы и экстраординарныя надобности 656 р. 27½ к. Расходовъ единовременныхъ 100 р.

Капиталовъ: неприкосновенныхъ 425 р. 32¼ к., запасныхъ 8.052 р. 47 к.; недоимокъ 4.086 р. 89¾ к.; невыполненныхъ рас- ходовъ 937 р. 77 к.

Городу принадлежить земли всего 3.829 дес. 2.338 саж.; въ томъ числѣ: селитебной 167 дес. 785 саж., подъ лѣсомъ 32 дес. 1.492 саж., подъ пастбищемъ 702 дес. 1.764 саж., подъ общественнымъ выгономъ 408 дес. 1.852 саж., пахотной 991 дес. 2.321 саж., сѣно- косной 817 дес. 1.821 саж.

Во владѣніи города состоятъ 50 номеровъ лавокъ, приносящія до- хода 500 р. и мукомольная мельница, дающая въ городской доходъ 60 р.

На счетъ города содержится приходское училище, для коего отпу- скается ежегодно 330 р. Кромѣ того, въ 1862 году открыто, также на счетъ города, женское училище для первоначальнаго обученія дѣвицъ.

Въ городѣ есть больница, на содержаніе которой городъ даетъ

ежегодно 286 р. 39½ к. Кроме того, существуетъ богадельня, содержащая изъ процентовъ на капиталъ, положенный протоіереемъ Канышевичемъ, всего 2.588 р.; по недостатку мѣста въ этой богадельнѣ для помѣщенія бѣдныхъ жителей, общество признаетъ нужнымъ открыть другую богадельню на счетъ городскихъ суммъ. Въ распоряженіи города находится капиталъ, положенный дворянкою Веревкиной—1.875 р. 60 к., изъ процентовъ коего дѣлается вспоможеніе бѣднымъ.

Въ городѣ 14 фонарей, освѣщаемыхъ конопляннымъ масломъ.

## ТРУБЧЕВСКЪ.

Уѣздный городъ при р. Деснѣ, подлѣ 52° 35' с. ш. 51° 26' в. д., Положеніе города.  
въ 228 верстахъ отъ губернскаго города.

Жителей въ г. Трубчевскѣ, по свѣдѣніямъ губернскаго статистическаго комитета за 1861 годъ, считалось всего, 2.478 муж. 2.417 жен. 4.892 об. пола; въ томъ числѣ: дворянъ—потомственныхъ 39 муж. 31 жен., личныхъ 68 муж. 74 жен.; духовенства 62 муж. 83 жен.; почетныхъ гражданъ потомственныхъ 5 муж. 4 жен.; купцовъ 209 муж. 172 жен.; мѣщанъ 1.238 муж. 1.335 жен.; крестьянъ—государственныхъ 532 муж. 556 жен., удѣльныхъ 64 муж. 71 жен. временно-обязанныхъ 6 муж. 16 жен.; воинскихъ чиновъ, состоящихъ на службѣ, и ихъ семействъ 143 муж. 17 жен., безсрочно-отпускныхъ и ихъ семействъ 12 муж. 6 жен., отставныхъ нижнихъ чиновъ 61, солдатскихъ женъ, вдовъ и дочерей 34, солдатскихъ сыновей 34; лицъ, не принадлежащихъ къ выше означеннымъ разрядамъ 3 муж. 9 жен.

Обывателей, *приписанныхъ къ городу по ревизіи*, считается: купцовъ 203 муж. 164 жен.; мѣщанъ 1442 муж. 1.448 жен. 2.890 об. п.

Лицъ, *владеющихъ въ городѣ домами и другими недвижимыми имуществами*: дворянъ потомственныхъ 22, личныхъ 31, лицъ духовнаго званія 33, почетный гражданинъ 1, купцовъ 45, мѣщанъ 362, (изъ нихъ многогородныхъ 11) крестьянъ—государственныхъ 174, удѣльныхъ 9, отставныхъ нижнихъ чиновъ 7, всего 684.

Наиболѣе значительная торговля въ городѣ производится пенькою, бичевкою, и конопляннымъ масломъ, которыхъ большею частію

Населеніе.

Торговля.

сбываются къ рижскому и одесскому портамъ. Кромѣ того, торгуютъ въ городѣ разнаго рода хлѣбомъ и другими сельскими произведеніями.

Въ 1862 году объявлено было купеческихъ капиталовъ; по 2-й гильдіи 4, по 3-й 57. Изъ лицъ, объявившихъ капиталы, 45 чел. торгуютъ на мѣстѣ, остальные живутъ по торговымъ занятіямъ въ трубчевскомъ уѣздѣ и другихъ мѣстахъ. Иногородныхъ купцовъ въ городѣ 2, крестьянъ, торгующихъ по свидѣтельствамъ 3-го рода и 4-го рода 2.

Въ городѣ считается: магазинъ 1, лавокъ 63, постоянныхъ дворовъ 6.

Ярмарокъ въ городѣ бываютъ три: первая—съ 1-го по 7 января, вторая—троицкая (шестидневная) и третья—красный торжокъ — на 3-й недѣлѣ великаго поста, съ пятницы, трехдневная. Базары—дважды въ недѣлю по пятницамъ и воскресеньямъ. И тѣ и другіе незначительны.

## Ремесла.

Ремесленниковъ въ городѣ считается всего 212; въ томъ числѣ: портныхъ 24, сапожниковъ 35, живописцовъ 3, красильщиковъ 2, столяровъ 10, печниковъ 8, плотниковъ 42, кузнецовъ 20, хлѣбопекъ 63, золотыхъ и серебряныхъ дѣлъ мастеровъ 5. Всѣ эти ремесла большею частію производятся въ домахъ мѣстными мѣщанами, отставными солдатами и крестьянами. Иногородныхъ ремесленниковъ только 4 чел. Сбытъ издѣлій производится преимущественно въ городѣ и частію въ уѣздѣ.

## Фабрики и заводы.

Заводовъ въ городѣ: кожевенный 2 и кирпичныхъ (собственно сараевъ) 13. Производство этихъ заводовъ вообще незначительно. Кромѣ того, въ Трубчевскѣ довольно значительное число домашнихъ заведеній для обработки пеньки и пряжи бичевожъ: пенько-трельныхъ 22, прядильныхъ 31 (по 80 колесамъ). Пеньки приготавлиется ежегодно до 250 т. пудовъ, на 80 т. руб. Она распродается частію на мѣстѣ, частію иногороднымъ купцамъ, которые отправляютъ ее наиболѣе къ одесскому и рижскому портамъ; туда же частію идетъ и бичевка.

## Отлучки для промысловъ.

Большая часть жителей снискиваютъ себѣ пропитаніе на мѣстѣ; отлучекъ бываетъ мало. Въ 1862 году выдано было паспортовъ: купцамъ 15, мѣщанамъ 67.

## Общественное хозяйство.

Изъ городскихъ обывателей занимаются хлѣбопашествомъ не болѣе 6 домохозяевъ (изъ удѣльныхъ крестьянъ) кои обрабатываютъ отведенныя отъ сельскаго общества земли, внѣ городской черты.

По росписи г. Трубчевска на 1862 годъ изчислено:

Доходовъ обыкновенныхъ всего 5.681 р. 82<sup>1</sup>/<sub>4</sub> к., въ томъ числѣ:

сборовъ съ городскихъ имуществъ и оброчныхъ статей 5.090 р. 51<sup>1</sup>/<sub>4</sub> к., съ промышленниковъ 394 р. 20 к., налоговъ косвенныхъ 127 р. 96<sup>3</sup>/<sub>4</sub> к., доходовъ вспомогательныхъ и мелочныхъ 69 р. 14<sup>1</sup>/<sub>4</sub> к. Доходовъ чрезвычайныхъ 502 р. 34<sup>3</sup>/<sub>4</sub> к.

Расходовъ текущихъ всего 6.066 р. 67 к.; въ томъ числѣ: на содержание мѣстъ и лицъ городского управленія 3.893 р. 65<sup>1</sup>/<sub>2</sub> к., содержание городскихъ имуществъ и наемъ отъ города помѣщений 450 р. 93 к., наружное благоустройство города 168 р. 68 к., на издержки по военной части 38 р. 50 к., содержание благотворительныхъ и общепользныхъ заведеній 871 р. 45 к., на мелочные расходы и экстраординарныя надобности 643 р. 43<sup>1</sup>/<sub>2</sub> к. Расходовъ единовременныхъ 117 р. 50 к.

Капиталовъ: неприкосновенныхъ 588 р. 24<sup>3</sup>/<sub>4</sub> к., запасныхъ 1.106 р. 1<sup>1</sup>/<sub>4</sub> к.; недоимокъ 1.687 р. 72<sup>1</sup>/<sub>2</sub> к. невыполненныхъ расходовъ 145 р. 2<sup>1</sup>/<sub>4</sub> к.

Городу принадлежитъ земли всего: 3.536 дес. 157 саж.; въ томъ числѣ: подъ городскимъ строеніемъ 244 дес. 904 саж., выгонной 104 дес. 390 саж., огородной 79 дес. 1.450 саж., пашенной 291 дес. 2050 саж., сенокосной 786 дес. 2.045 саж., подъ лѣсомъ 1.537 дес. 206 саж., остальная неудобная 492 дес. 312 саж.

Во владѣніи города состоитъ 3 дома, занимаемые городскими, полицейскими и воинскими учрежденіями.

На счетъ города содержится два училища: приходское (для 55 мальчиковъ) и женское училище (для 36 дѣвочекъ): на содержаніе ихъ отпускается ежегодно изъ городскихъ суммъ—для перваго 171 р. 45 к., для послѣдняго до 300 р. а остальной расходъ покрывается добровольною складкою жителей города и уѣзда.

Въ городѣ существуетъ больница, для которой ассигнуется изъ городскихъ суммъ ежегодно до 400 р. Въ распоряженіи города состоитъ особый капиталъ до 6000 р. пожертвованный московскимъ купцомъ Черновымъ, изъ процентовъ коего ежегодно дѣлаются вспоможенія бѣднымъ мѣщанамъ, преимущественно предъ праздниками рождества и пасхи.

Въ городѣ 42 фонаря, освѣщаемые конопляннымъ масломъ. По возвышенному мѣстоположенію города, въ устройствѣ каменныхъ востовыхъ надобности доселѣ не представлялось; но одинъ изъ необходимыхъ съ ѣздовъ на р. Десну, лежащій на почтовой дорогѣ, небрежно востроенный назадъ тому четыре года, совершенно разрушился и ѣзда по немъ прекращена.





**XXVII.**

**ПЕНЗЕНСКАЯ ГУБЕРНІЯ.**

## СОДЕРЖАНІЕ.

---

	СТР.
Пенза, губерн. гор. . . . .	3
Городище, уѣздн. гор. . . . .	6
Исарь, " " . . . . .	9
Керенскъ, " " . . . . .	11
Краснослободскъ, " " . . . . .	13
Мокшанъ, " " . . . . .	15
Наровчатъ, " " . . . . .	17
Нижній-Ломовъ, " " . . . . .	19
Саранскъ, " " . . . . .	22
Чембаръ, " " . . . . .	24
Верхній-Ломовъ, зашт. гор. . . . .	26
Троицкъ, " " . . . . .	28
Шешкѣевъ " " . . . . .	29

---

## ПЕНЗА.

Губернскій городъ, при рр. Пензѣ и Сурѣ, подъ 53° 11' с. ш. и Положенію го-  
62° 42' в. д., въ 1.393 верстахъ отъ С.-Петербурга и 716 отъ Мо-<sup>рома.</sup>  
сквы. Къ городу примыкають слѣдующія слободы, населенныя го-  
сударственными крестьянами: Конная, Старые-Черкасы, Пышяя и  
Стародрагунская.

Жителей въ Пензѣ, по свѣдѣніямъ губернскаго статистическаго Населеніе.  
комитета за 1862 годъ, считалось всего 14.860 муж. 12.707 жен.  
27.567 об. пола; въ томъ числѣ: дворянъ-потомственныхъ 363 муж.  
271 жен., личныхъ 425 муж. 317 жен., духовенства разныхъ испо-  
сѣданій 216 муж. (въ томъ числѣ 28 монашествующихъ) 274 жен.  
(въ томъ числѣ 47 монашествующихъ), почетныхъ гражданъ—потом-  
ственныхъ 25 муж. 23 жен., личныхъ 14 муж. 13 жен., купцовъ  
443 муж. 377 жен., мѣщанъ 6.314 муж. 6.853 жен., цеховыхъ 866  
муж. 910 жен., крестьянъ государственныхъ 2.517 муж. 2.603 жен.,  
колонистовъ 3 муж. 2 жен., удѣльныхъ 28 муж. 15 жен., временно-  
обязанныхъ 210 муж. 49 жен., бывшихъ дворовыхъ 351 муж. 212  
жен., воинскихъ чиновъ, состоящихъ на службѣ, и ихъ семействъ  
883 муж. 93 жен., безсрочно и временно-отпускныхъ 203, отстав-  
ныхъ и ихъ семействъ 280 муж. 292 жен., солдатскихъ сыновей  
137, иностранцевъ 27 муж. 9 жен., лицъ, непринадлежащихъ къ вы-  
шеозначеннымъ разрядамъ — 555 муж. 394 жен.

Обывателей, *приписанныхъ къ городу по ревизіи*: почетныхъ  
гражданъ 21 муж. 18 жен., купцовъ 397 муж. 344 жен., мѣщанъ  
5.895 муж. 6.471 жен., цеховыхъ 872 муж. 930 жен.; всего 7.185  
муж. 7.763 жен. 14.948 об. пола.

Лицъ, *владѣющихъ въ городѣ недвижимыми имуществами*: дво-  
рянъ потомственныхъ и личныхъ 358, почетныхъ гражданъ и куп-  
цовъ 110, мѣщанъ 837, цеховыхъ 128, иностранцевъ 9, разночин-  
цевъ 123, крестьянъ и солдатъ 489; всего 2.054.

Въ примыкающихъ къ городу слободахъ, расположенныхъ частію  
на городской землѣ, числится 2.342 муж. 2.599 жен. 4.941 об. по-  
ла; изъ нихъ владѣльцевъ недвижимыхъ имуществъ 676.

## Торговля.

Пензенское купечество производит преимущественно торговлю хлѣбомъ, который поставляется ими на многочисленные въ губерніи винокуренные заводы; объ обширности этой отрасли торговли можно судить потому, что изъ числа означенныхъ заводовъ 32, находящіяся въ пензенскомъ и смѣжномъ съ нимъ городищенскомъ уѣздахъ, ежегодно потребляютъ ржи до 385 т. четвертей 9—пудоваго вѣса; не менѣе значительна въ Пензѣ и торговля лѣсомъ, что видно изъ того, что съ мѣстъ, отдаваемыхъ въ этомъ городѣ подъ складъ лѣсныхъ матеріаловъ поступаетъ въ городской доходъ до 3.600 руб. Кроме того, пензенскіе промышленники ведутъ довольно большой торгъ мануфактурными, колоніальными и желѣзными товарами.

Въ 1862 году объявлено капиталовъ: по 1-й гильдіи 2, по 2-й 4 и по 3-й 124 (въ томъ числѣ 2 личными дворянами, 4 иногородними купцами и 1 купеческимъ сыномъ); изъ числа лицъ, объявившихъ капиталы, 10 вовсе не производятъ торговли, прочіа торгуютъ преимущественно на мѣстѣ; крестьянъ, торгующихъ по свидѣтельствамъ—2.

Магазиновъ и лавокъ 452, гостинницъ 9, кафе-ресторанъ 1, ресторація 1, харчевень 4, постоялыхъ дворовъ 66.

Ярмарокъ 3: петропавловская, съ 24 іюня по 3 іюля, семиковская, на 7-й недѣлѣ по пасхѣ, и николевская (\*), съ 1 по 15 декабря. Изъ этихъ ярмарокъ значительнѣйшая первая; въ 1862 году привезено было на нее разныхъ товаровъ на сумму до 500 т. руб., продано на 215 т. руб.; есть основаніе разсчитывать, что обороты этой ярмарки получатъ еще большее развитіе, такъ какъ въ настоящее время прежнія неудобныя и ветхія ярмарочныя помѣщенія замѣнены каменнымъ гостиннымъ дворомъ, въ которомъ устроено до 120 лавокъ. Семиковская ярмарка—по преимуществу конная,—обороты ея по продажѣ не превышаютъ 3 т. руб.

Въ каждой изъ двухъ полицейскихъ частей города учреждено по 2 еженедѣльныхъ базара.

## Ремесла.

Въ Пензѣ производятся преимущественно ремесла: портное, сапожное, кузнечное, калачное, за тѣмъ серебрянное, столярное, живописное, и наконецъ гончарное и каретное. Всѣхъ ремесленныхъ мастеровъ считается 457; въ томъ числѣ: серебряниковъ 12, часовщиковъ 8, мѣдниковъ 15, живописцевъ 12, позолотчиковъ 6, красильщиковъ 7, маляровъ 5, синильщиковъ 9, переплетчиковъ 4, свѣчниковъ 4, портныхъ 56, картузниковъ 17, тулупниковъ 4, скорняковъ

(\*) Открыта въ 1862 году.

5, подстоковъ 17, каретниковъ 9, тележниковъ 7, столяровъ 40, рѣзчиковъ 5, токарей 3, сапожниковъ 60, башмачниковъ 21, шорниковъ 6, кузнецовъ 34, оружейниковъ 5, кровельщиковъ 9, цирюльниковъ 5, гончаровъ и печниковъ 26, хлѣбопековъ 9, калачниковъ 27, крендельщиковъ 5, пряничниковъ 4, колбасникъ 1. Изъ числа означенныхъ ремесленниковъ 77 вѣчно-цеховыхъ, 4 чиновника, 4 купца, 238 мѣщанъ, 36 крестьянъ—государственныхъ, 42 временно-обязанныхъ, 11 солдатъ, 10 иностранцевъ и 30 иногородныхъ, принадлежащихъ къ разнымъ сословіямъ. Ремесленныя издѣлія сбываются исключительно на мѣстѣ.

Въ Пензѣ находятся 2 суконныхъ фабрики, 1 писчебумажная, 1 Фабрики и за-  
оберточно-бумажная и 1 табачная, и слѣдующія заводы: 4 чугуно-водн.  
литейныхъ и колокольныхъ, 4 мыльныхъ и свѣчныхъ, 4 кожевенныхъ, 1 крахмальный, 1 поташный, 1 кирпичный, 1 клеевый, 1 му-  
рообразный, 2 пыльныхъ, 2 солодовенныхъ и 1 пивоваренный;  
фабричныя и заводскія издѣлія сбываются на мѣстѣ; о размѣрѣ же  
производства не имѣется точныхъ свѣдѣній (\*).

Часть городскихъ обывателей отлучается для заработковъ въ раз- Отлучки для  
ныя мѣстности. Въ 1861 году выдано паспортовъ: купцамъ 103, мѣ- промысловъ.  
щанамъ и цеховымъ 762; билетовъ 811.

Хлѣбопашествомъ жители Пензы, принадлежащіе къ городскимъ Сельскія заня-  
сословіямъ, вовсе почти не занимаются; за исключеніемъ живущихъ гд.  
въ городѣ государственныхъ крестьянъ, земледѣліе составляетъ про-  
мыселъ только 1 купца, 3 мѣщанъ и 1 цехового; эти лица арендуютъ  
землю у города и крестьянъ примыкающихъ къ городу слободъ.

По росписи г. Пензы на 1862 годъ исчислено:

Доходовъ обыкновенныхъ всего 29.258 р. 84 к.; въ томъ числѣ: Общественное  
хозяйство.  
съ городскихъ имуществъ и оброчныхъ статей 19.646 р. 23<sup>1</sup>/<sub>2</sub> к.,  
сбора съ владѣльцевъ недвижимыхъ имуществъ 3.027 р. 9 к., съ  
промышленниковъ 2.678 р. 49 к., налоговъ косвенныхъ 3.268 р.  
48<sup>1</sup>/<sub>2</sub> к., доходовъ вспомогательныхъ 535 р. 57 к., мелочныхъ и слу-  
чайныхъ 103 р.

Расходовъ текущихъ 22.066 р. 81 к.; въ томъ числѣ: на содер-  
жаніе мѣстъ и лицъ городского управленія 10.016 р. 57<sup>1</sup>/<sub>4</sub> к., содер-  
жаніе городскихъ имуществъ и наемъ отъ города помѣщеній 1.384 р.  
23<sup>3</sup>/<sub>4</sub> к., наружное благоустройство города 8.510 р. 21 к., издержки

(\* Изъ отчета гражданскаго губернатора о состояніи пензенской губерніи за 1861 годъ видно, что производство фабрикъ и заводовъ г. Пензы простиралось въ этомъ году на 766.040 руб.

по военной части 289 р. 57 $\frac{1}{2}$  к., содержаніе общеполезныхъ учреждений 428 р. 57 $\frac{1}{2}$  к., уплата долговъ и составленіе запасныхъ капиталовъ 485 р. 79 к., мелочныхъ и на экстраординарныя надобности 951 р. 85 к. Расходовъ единовременныхъ 1.086 р. 68 к.

Капиталовъ неприкосновенныхъ 2.471 р. 6 $\frac{1}{4}$  к.; недоимокъ 36.492 р. 2 к., долговъ 14.520 р.; невыполненныхъ расходовъ 4.544 р. 52 $\frac{3}{4}$  к.

Въ владѣніи города состоитъ выгонной земли 2.969 дес. 1.640 саж., въ томъ числѣ кустарнику 799 дес. 525 саж.

Кромѣ того, городъ владѣетъ слѣдующими недвижимыми имуществами: 5 домами, изъ которыхъ въ 4-хъ помѣщаются общественныя и полицейскія учрежденія, а 5-й предположено продать; каменнымъ гостиннымъ дворомъ съ 120 лавками, который приноситъ дохода 4.127 руб.; 57 лавками, пожертвованными городу почетнымъ гражданиномъ Варенцовымъ, съ которыхъ поступаетъ 562 р. 76 к., и деревянными 162 лавками, съ которыхъ получается 2.740 руб. 42 коп.

Въ Пензѣ 6 улицъ освѣщаются 166 спирто-скинидарными фонарями.

Улицы города не вымощены, но по распоряженію губернскаго начальства учреждена уже комиссія для обсужденія вопроса объ устройствѣ мостовыхъ, въ чемъ ощущается настоятельная потребность.

Изъ городскихъ доходовъ отпускается на содержаніе приходскаго училища 428 р. 57 $\frac{1}{2}$  к.

## ГОРОДИЩЕ.

Положеніе города.

Уѣздный городъ, по обимъ берегамъ рѣч. Кичкинейки и по правую сторону р. Юловы, подъ 53° 16' с. ш. и 63° 22' в. д., въ 49 верстахъ отъ губернскаго города.

Населеніе.

Жителей въ Городищѣ, по свѣдѣніямъ губернскаго статистическаго комитета за 1862 годъ, считалось всего 1.927 муж. 1.755 жен., 3.682 об. пола; въ томъ числѣ: дворянъ-потомственныхъ 29 муж. 28 жен., личныхъ 35 муж. 32 жен., духовенства 13 муж. 35 жен., купцовъ 104 муж. 93 жен., мѣщанъ 529 муж. 482 жен., крестьянъ-государственныхъ 977 муж. 980 жен., бывшихъ дворовыхъ 20 муж. 18 жен., воинскихъ чиновъ, состоящихъ на службѣ 104, безсрочно

и временно-отпускныхъ 34, отставныхъ и ихъ семействъ 62 муж. 87 жен., солдатскихъ сыновей 20.

Обывателей, *приписанныхъ къ городу по ревизіи*: купцовъ 104 муж. 93 жен., мѣщанъ и ремесленниковъ 564 муж. 482 жен., государственныхъ крестьянъ 977 муж. 989 жен.; всего 1.645 муж. 1.564 жен. 3.209 об. пола (\*).

Лицъ, *владѣющихъ въ городѣ недвижимыми имуществами*: дворянъ и чиновниковъ 26, духовнаго званія 12, купцовъ 14, мѣщанъ и цеховыхъ 75, солдатъ 62, крестьянъ 299; всего 488.

Въ Городищѣ производится весьма незначительная торговля лишь необходимыми для мѣстныхъ обывателей предметами потребленія.

Торговля.

Въ 1862 году объявлено 28 капиталовъ — всѣ по 3-й гильдіи (въ томъ числѣ 5 иногородными); изъ числа лицъ, объявившихъ капиталы, 7 торгуютъ въ самомъ городѣ, 4 въ уѣздѣ, 4 живутъ на мѣстѣ, но торговли не производятъ; прочія проживаютъ въ разныхъ мѣстностяхъ, состоя управляющими имѣніями частныхъ лицъ или на службѣ по питейной части.

Лавокъ 14, постоялыхъ дворовъ 9.

Ярмарокъ 2: успенская, 15 августа, и покровская, 1 октября; обороты первой простираются на 3 т. руб., второй — на 2 т. руб. Базары бываютъ еженедѣльно по пятницамъ.

Всѣхъ ремесленниковъ въ Городищѣ 24; въ томъ числѣ: сапожниковъ 11, портныхъ 6, столяровъ 3, кузнецовъ 4; ремеслами занимаются почти исключительно мѣстные мѣщане (1 отставной солдатъ); ремесленное производство едва удовлетворяетъ потребности городскихъ обывателей. Кромѣ того, проживающіе въ городѣ государственные крестьяне, въ свободное отъ полевыхъ работъ время, занимаются тканьемъ рогожъ и цыновокъ, которыя, въ количествѣ 20 т. штукъ — на 300 руб., сбываются на базарахъ и отправляются въ Харьковъ и другіе города.

Ремесла.

Въ городѣ находятся 3 завода: 1 мѣдный и желѣзный, 1 чугунный и 1 поташный; на первомъ, по заказамъ изъ разныхъ губерній, Фабрики и заводы. выдѣлываются преимущественно принадлежности винокуренныхъ заводовъ, какъ-то: котлы, паровики, мѣдные холодильники, а также пожарныя трубы; на этомъ заводѣ 20 мастеровыхъ, и владѣлецъ его имѣетъ ежегодной чистой выгоды до 2.500 руб. Производство чугуннаго завода менѣе значительно; на немъ работаетъ не болѣе

(\*) Кромѣ того, приписано къ городу для счета 229 душъ отставныхъ солдатъ и ихъ семействъ.

10 человекъ; произведенія, выдѣлываемыя изъ лому, назначаются для мельницъ и идутъ въ разныя губерніи; чистой выручки этотъ заводъ доставляетъ 850 руб. Съ поташнаго завода получается прибыли не болѣе 200 руб.; поташъ идетъ на нижегородскую ярмарку.

Отлучки для  
промысловъ.

Часть городскихъ обывателей проживаетъ постоянно въ разныхъ мѣстностяхъ, и кромѣ того часть лицъ, занимающихся торговлею и хлѣбопашествомъ, лѣтомъ отправляются въ приволжскія села, гдѣ занимаются по найму полевыми работами; въ 1862 году выдано паспортовъ: купцамъ 13, мѣщанамъ 48; билетовъ 147.

Сельскія занятія.

Проживающіе въ Городищѣ крестьяне всѣ безъ исключенія, а изъ мѣщанъ третья часть, занимаются хлѣбопашествомъ. Крестьяне обрабатываютъ свои душевые надѣлы, а мѣщане арендуютъ землю у города.

Общественное  
хозяйство.

По росписи г. Городища на 1862 годъ исчислено:

Доходовъ обыкновенныхъ всего 2.608 р. 21 к.; въ томъ числѣ: съ городскихъ имуществъ и оброчныхъ статей 1.891 р. 35 к., сбора съ владѣльцевъ недвижимыхъ имуществъ 200 р., съ промышленниковъ 349 р. 87 к., налоговъ косвенныхъ 130 р., доходовъ вспомогательныхъ 36 р. 92 к. Доходовъ чрезвычайныхъ 8 р.

Расходовъ текущихъ 1.769 р. 54 к.; въ томъ числѣ: на содержаніе мѣстъ и лицъ городского управленія 1.278 р. 94 к., содержаніе городскихъ имуществъ и наемъ отъ города помѣщеній 120 р. 20 к., наружное благоустройство города 56 р., издержки по военной части 56 р., содержаніе общепомезныхъ учреждений 205 р., мелочныхъ и на экстраординарныя надобности 94 р. 40 к. Расходовъ единовременныхъ 5 р. 61 $\frac{1}{2}$  к.

Капиталовъ: неприкосновенныхъ 10 р. 51 к., запасныхъ 857 р. 56 $\frac{1}{4}$  к.; недоимокъ 1.598 р. 15 $\frac{1}{4}$  к.; невыполненныхъ расходовъ 619 р. 69 $\frac{1}{4}$  к.

Городъ владѣетъ выгонною землею въ количествѣ 1.243 дес. 122 саж.; въ томъ числѣ: пахотной 946 дес., сѣнокосной 4 дес., кустарнику 213 дес. 122 саж.

Кромѣ того, во владѣніи города находятся: каменный домъ, въ которомъ помѣщается городская дума, и 3 мельницы—изъ нихъ только одна приноситъ ежегодный доходъ въ 45 руб.; прочія, по неудобству положенія, предполагается перенести на другое мѣсто.

Изъ городскихъ доходовъ отпускается на содержаніе приходскаго училища 205 р.



## ИЮЛЬСКЪ.

Уездный городъ, при рр. Июльскъ и Иссь, подь 53° 52' с. ш. и Положеніе го- 62° 3' в. д., въ 96 верстахъ отъ губернскаго города. Къ Июльску рова. примыкаеть нѣсколько слободъ, населенныхъ государственными крестьянами.

Жителей въ Июльскъ, по свѣдѣніямъ губернскаго статистическаго комитета за 1862 годъ, считалось всего 1.853 муж. 1.834 жен., 3.687 об. пола; въ томъ числѣ: дворянъ—потомственныхъ 29 муж. 32 жен., личныхъ 49 муж. 55 жен., духовенства 45 муж. 42 жен., почетныхъ гражданъ—потомственныхъ 4 муж. 7 жен., личныхъ 2 муж. 4 жен., купцовъ 27 муж. 32 жен., мѣщанъ 1.390 муж. 1.341 жен., цеховыхъ 25 муж. 48 жен., крестьянъ—государственныхъ 27 муж. 44 жен., бывшихъ дворовыхъ 7 муж. 10 жен., воинскихъ чиновъ, состоящихъ на службѣ—78, безсрочно и временно-отпускныхъ 31, отставныхъ и ихъ семействъ 68 муж. 180 жен., солдатскихъ сыновей 26; лицъ, не принадлежащихъ къ вышеозначеннымъ разрядамъ— 45 муж. 39 жен.

Обывателей, *приписанныхъ къ городу по ревизіи*: купцовъ 106 муж. 84 жен., мѣщанъ 1.393 муж. 1.326 жен., цеховыхъ 26 муж. 40 жен.; всего 1.525 муж. 1.450 жен. 2.975 об. пола.

Лицъ, *владѣющихъ въ городѣ недвижимыми имуществами*: дворянъ потомственныхъ и личныхъ 44, духовнаго званія 21, купцовъ 14, мѣщанъ 425, цеховыхъ 15, крестьянъ 6, солдатъ 32; всего 557.

Въ примыкающихъ къ городу слободахъ проживаетъ 2.777 душъ государственныхъ крестьянъ.

Июльскъ имѣеть характеръ совершенно сельскаго поселенія; въ немъ не замѣтно никакого развитія торговой и промышленной дѣятельности, и большая часть его обывателей занимается исключительно хлѣбопашествомъ.

Въ 1862 году объявлено 19 капиталовъ — всѣ по 3-й гильдіи (въ томъ числѣ 2 иногородными); лица, объявившія капиталы, торгуютъ въ городѣ и уѣздѣ.

Лавокъ 13, гостинницъ 2, харчевня 1, ренсковый погребъ 1, постоялыхъ дворовъ 12.

Ярмарокъ 4: 21 мая, 23 іюня, 8 іюля и 27 сентября; базары бы-

ваютъ еженедѣльно, по пятницамъ; какъ ярмарки, такъ и базары незначительны.

## Ремесла.

Въ Инсарѣ, за исключеніемъ калачнаго мастерства, не преобладаетъ никакихъ ремеслъ, и большинство лицъ, записанныхъ въ цехи, занимается хлѣбопашествомъ; продажей калачей въ базарные дни, на сумму до 800 руб. въ годъ, занята четвертая часть обывателей города (\*).

## Фабрики и заводы.

Заводовъ 7: 1 поташный и 6 кирпичныхъ; производство ихъ незначительно и сбывается на мѣстѣ.

## Отлучки для промысловъ.

Большая часть обывателей города снискиваетъ пропитаніе на мѣстѣ. Въ послѣднее время (въ 1862 г.?) выдано 300 паспортовъ.

## Сельскія занятія.

Какъ уже выше сказано, большинство обывателей города занимается хлѣбопашествомъ, арендуя городскую землю.

## Общественное хозяйство.

По росписи г. Инсара на 1862 годъ исчислено:

Доходовъ обыкновенныхъ всего 2.632 р. 36 $\frac{1}{4}$  к.; въ томъ числѣ: съ городскихъ имуществъ и оброчныхъ статей 1.722 р. 91 к., сбора съ владѣльцевъ недвижимыхъ имуществъ 15 р., съ промышленниковъ 206 р. 88 к., налоговъ косвенныхъ 161 р. 55 $\frac{3}{4}$  к., доходовъ вспомогательныхъ 63 р. 14 $\frac{1}{4}$  к., мелочныхъ и случайныхъ 472 р. 89 $\frac{1}{4}$  к. Доходовъ чрезвычайныхъ 301 р. 36 $\frac{1}{2}$  к.

Расходовъ текущихъ 2.571 р. 77 $\frac{3}{4}$  к.; въ томъ числѣ: на содержаніе мѣстъ и лицъ городского управленія 1.289 р. 59 $\frac{1}{2}$  к., содержаніе городскихъ имуществъ и наемъ отъ города помѣщеній 158 р. 22 $\frac{1}{2}$  к., наружное благоустройство города 2 р., издержки по военной части 49 р. 53 $\frac{1}{2}$  к., содержаніе общепользныхъ учрежденій 768 р. 19 $\frac{1}{4}$  к., уплата долговъ и составленіе запасныхъ капиталовъ 200 р., мелочныхъ и на экстраординарныя надобности 104 р. 23 к.

Капиталовъ неприкосновенныхъ 53 р. 17 к.; недоимокъ 653 р. 37 $\frac{3}{4}$  к.

Во владѣніи города находится пахотной и сѣнокосной земли 1.317 дес. 950 саж.

Изъ городскихъ доходовъ отпускается на содержаніе: приходскаго училища 160 р. и больницы 608 р. 19 $\frac{1}{4}$  к.

(\*) По свѣдѣніямъ губернскаго статистическаго комитета за 1862 годъ, считалось въ Инсарѣ: хлѣбопековъ 2, булочниковъ 2, пряничниковъ 5, калачниковъ 15, крендельщиковъ 2, мясниковъ 7, портныхъ 7, картузниковъ 2, сапожниковъ 18, башмачниковъ 3, кирпичниковъ 5, печниковъ 7, столяровъ 2, тѣдниковъ 2, шорниковъ 2, гончаровъ 7, маляровъ 2, плотниковъ 5, голячниковъ 2, коновалъ 1, часовщикъ 1, слесарь 1, живописцевъ 2, переплетчакъ 1, трубчистъ 1, цирюльникъ 1, свилыщикъ 1; всего 106 ремесленныхъ мастеровъ, съ 124 рабочими и 39 учениками.

**КЕРЕНСКЪ.**

Уездный городъ, при рр. Керенкѣ и Вадѣ, подлѣ 53° 42' с. ш. и Положеніе го-  
60° 43' в. д., въ 150 верстахъ отъ губернскаго города. Къ Керенску <sup>рода.</sup>  
примыкаютъ слободы: Архангельская, Боговлянская и Покровская,  
населенныя государственными крестьянами.

Жителей въ Керенскѣ, по свѣдѣніямъ губернскаго статистическаго комитета за 1862 годъ, считалось всего 2.571 муж. 2.417 жен. 4.988 об. пола; въ томъ числѣ: дворянъ-потомственныхъ 18 муж. 26 жен., личныхъ 70 муж. 47 жен., духовенства 46 муж. 186 жен. (въ томъ числѣ 138 монашествующихъ), купцовъ 115 муж. 100 жен., мѣщанъ 495 муж. 505 жен., цеховыхъ 36 муж. 32 жен., крестьянъ—государственныхъ 1.459 муж. 1.456 жен., заводскихъ мастеровыхъ 7 муж. 3 жен., воинскихъ чиновъ, состоящихъ на службѣ—208, безсрочно и временно-отпускныхъ 22, отставныхъ и ихъ семействъ 30 муж. 46 жен., солдатскихъ сыновей 20; лицъ, не принадлежащихъ къ вышеозначеннымъ разрядамъ—45 муж. 16 жен.

Обывателей, *приписанныхъ къ городу по ревизіи*: купцовъ 86 муж. 87 жен., мѣщанъ 468 муж. 547 жен., цеховыхъ 36 муж. 32 жен., отставныхъ солдатъ и ихъ семействъ 42 муж. 45 жен.; всего 632 муж. 711 жен. 1.343 об. пола.

Лицъ, *сладящихся въ городѣ недвижимыми имуществами*: дворянъ и чиновниковъ 43, духовнаго званія 16, разночинцевъ 17, купцовъ 9, мѣщанъ 97, государственныхъ крестьянъ 576; всего 758.

Въ примыкающихъ къ городу слободахъ проживаетъ 3.040 душъ государственныхъ крестьянъ и незначительное число лицъ городскихъ сословій.

Почти вся торговая дѣятельность города сосредоточивается въ <sup>Торговля.</sup>  
удовлетвореніи мѣстныхъ весьма незначительныхъ потребностей; нѣ-  
сколько болѣе развита торговля лѣсомъ.

Въ 1862 году объявлено 23 капитала по 3-й гильдіи; лица, объявившія капиталы, большею частію, торгуютъ внѣ города. Иногородный купецъ 1; торгующихъ крестьянъ 2.

Лавокъ 10, харчевня 1.

Ярмарка одна — съ 1 по 3 іюля; обороты ея достигаютъ 30 т. руб.; базары бывають еженедѣльно по пятницамъ.

Ремесленныхъ заведеній, кромѣ 8 кузницъ, въ Керенскѣ не су- <sup>Ремесла.</sup>

ществуетъ; ремесленники, числомъ до 30, работаютъ въ своихъ домашнихъ помѣщеніяхъ; издѣлія сбываютъ въ самомъ городѣ (\*).

Фабрики и заводы.

Въ Керенскѣ находится 1 поташный заводъ, на которомъ выдѣлывается поташу отъ 250 до 300 пудъ въ годъ, на сумму до 1.500 р.

Отлучки для промысловъ.

Значительная часть обывателей города промышляетъ внѣ его, въ разныхъ мѣстностяхъ. Въ 1861 году выдано паспортовъ: купцамъ 16, мѣщанамъ и цеховымъ 130; билетовъ 67.

Сельскія занятія.

Изъ числа обывателей города, принадлежащихъ къ городскимъ сословіямъ, 8 купеческихъ и мѣщанскихъ семействъ занимаются хлѣбопашествомъ на аренуемой у города землѣ.

Общественное хозяйство.

По росписи г. Керенска на 1862 годъ исчислено:

Доходовъ обыкновенныхъ всего 1.738 р. 15½ к.; въ томъ числѣ: съ городскихъ имуществъ и оброчныхъ статей 1.077 р. 30 к., сбора съ промышленниковъ 287 р. 60 к., нагоговъ косвенныхъ 160 р. 20 к., доходовъ вспомогательныхъ 84 р. 57 к., мелочныхъ и случайныхъ 178 р. 48½ к. Доходовъ чрезвычайныхъ 1.718 р.: 48 к.

Расходовъ текущихъ 3.398 р. 33½ к.; въ томъ числѣ: на содержаніе мѣстъ и лицъ городского управленія 1.084 р. 20 к., содержаніе городскихъ имуществъ и наемъ отъ города помѣщеній 109 р. 84 к., наружное благоустройство города 10 р., издержки по военной части 80 р., содержаніе общепольныхъ учрежденій 150 р., уплата долговъ и составленіе запасныхъ капиталовъ 1.808 р. 80¾ к., мелочныхъ и на экстраординарныхъ надобности 155 р. 98¼ к. Расходовъ единовременныхъ 57 р. 80 к.

Капиталовъ неприкосновенныхъ 12 р. 36½ к.; недоижокъ 3.184 р. 69 к.; долговъ 6.500 р.; невыполненныхъ расходовъ 1.662 р. 91¼ к.

Во владѣніи города считается земли до 260 дес.; въ томъ числѣ подъ поселеніемъ и огородами 200 дес.

Изъ городскихъ доходовъ отпускается на содержаніе больницы 150 р.

---

(\*) По свидѣніямъ губернскаго статистическаго комитета за 1862 годъ, считается въ Керенскѣ: хлѣбопековъ 7, булочникъ 1, калачникъ 6, крендельщиковъ 5, мясниковъ 7, портныхъ 9, картузникъ 1, сапожникъ 5, башмачниковъ 2, кирпичниковъ 36, печниковъ 4, столяровъ 3, лудильщикъ 1, шорникъ 1, кузнецовъ 11, плотниковъ 4, коновалъ 1, переплетчикъ 1, трубчистовъ 2, цирюльниковъ 2, синильщиковъ 2; всего 111 ремесленныхъ мастеровъ, съ 47 рабочими и 4 учениками.

## КРАСНОСЛОБОДСКЪ.

Уездный городъ, при р. Мокшѣ, подъ 54° 25' с. ш. и 61° 28' в. Положеніе города, въ 185 верстахъ отъ губернскаго города. Къ Краснослободску примыкають слободы Зарѣчная и Полянка, населенныя государственными крестьянами и, отчасти, лицами, принадлежащими къ краснослободскому городскому обществу.

Населеніе.

Жителей въ Краснослободскѣ, по свѣдѣніямъ губернскаго статистическаго комитета за 1862 годъ, считалось всего 2.831 муж. 2.583 жен. 5.414 об. пола; въ томъ числѣ: дворянъ—потомственныхъ 14 муж. 8 жен., личныхъ 58 муж. 25 жен., духовенства 148 муж. (въ томъ числѣ 75 монашествующихъ) 201 жен. (въ томъ числѣ 124 монашествующихъ), почетныхъ гражданъ потомственныхъ 8 муж. 4 жен., купцовъ 141 муж. 127 жен., мѣщанъ 972 муж. 1.020 жен., цеховыхъ 23 муж. 23 жен., государственныхъ крестьянъ 1.061 муж. 1.102 жен., воинскихъ чиновъ, состоящихъ на службѣ, и ихъ семействъ 244 муж. 23 жен., безсрочно и временно-отпускныхъ 62, отставныхъ и ихъ семействъ 29 муж. 27 жен., солдатскихъ сыновей 29, иностранцевъ 2 жен., инородцевъ 2 муж.; лицъ, непринадлежащихъ къ вышеозначеннымъ разрядамъ — 40 муж. 21 жен.

Обывателей, *примисанныхъ къ городу по ревизіи*: купцовъ 162 муж. 139 жен., мѣщанъ 995 муж. 1.059 жен.; всего 1.157 муж. 1.198 жен. 2.355 об. пола.

Лицъ, *владѣющихъ въ городѣ недвижимыми имуществами*: дворянъ потомственныхъ и личныхъ 52, духовнаго званія 25, купцовъ 40, мѣщанъ 238, разночинцевъ 63, солдатъ и государственныхъ крестьянъ 226; всего 644.

Въ прилегающихъ къ городу слободахъ числится: въ Зарѣчной 256 муж. 263 жен., въ Полянкахъ 206 муж. 194 жен.; кромѣ того, въ первой проживаетъ 11 семействъ и во второй 1 семейство краснослободскихъ городскихъ обывателей.

Большинство краснослободскихъ промышленниковъ занимается покупкою по мелочамъ разныхъ сельскохозяйственныхъ продуктовъ и перепродажею ихъ нѣсколькимъ оптовымъ купцамъ, которые ведутъ отпускную торговлю, преимущественно хлѣбомъ.

Торговля.

Въ 1862 году объявлено капиталовъ: по 1-й гильдіи 2, по 2-й—1 по 3-й — 25; лица, объявившія капиталы по 1-й и 2-й гильдіямъ, занимаются сѣлавомъ хлѣба и вина и ведутъ торговлю въ разныхъ мѣ-

стностях; прочія торгуютъ въ самомъ городѣ и его окрестностяхъ. Иногородныхъ купцовъ и торгующихъ крестьянъ нѣтъ.

Постоянныхъ лавокъ 7, гостинница 1, харчевень 2, постоялыхъ дворовъ 8.

Ярмарокъ 2: въ маѣ — однодневная и въ июлѣ, продолжающаяся 5 дней — обѣ незначительны. Базары бываютъ еженедѣльно, по недѣльникамъ.

## Ремесла.

Въ Краснодободскѣ относительно развито красильное ремесло: на двухъ красильныхъ работаетъ до 20 человекъ; ремеслами: портнымъ, сапожнымъ, столярнымъ, плотничнымъ и кузнечнымъ занимается до 130 мѣстныхъ мѣщанъ; сбытъ изделий производится въ самомъ городѣ (\*).

## Фабрики и заводы.

Заводовъ 6: 2 поташныхъ, 2 канато-прядильныхъ и 2 кирпичныхъ; производство ихъ незначительно и сбывается на мѣстѣ.

## Отлучки для промысловъ.

Изъ числа городскихъ обывателей, 35 семействъ постоянно проживаютъ въ уѣздѣ, гдѣ занимаются хлѣбопашествомъ, и до 65 семействъ — въ разныхъ мѣстностяхъ. Въ 1861 году выдано паспортовъ: купцамъ 28, мѣщанамъ 180; билетовъ 98.

## Сельскія занятія.

Проживающіе въ городѣ государственные крестьяне занимаются хлѣбопашествомъ на своихъ душевыхъ участкахъ; купцы и мѣщане ограничиваются сѣнокошеніемъ на лугахъ, принадлежащихъ городу.

## Общественное хозяйство.

По росписи г. Краснодободска на 1862 годъ исчислено:

Доходовъ обыкновенныхъ всего 3.127 р. 34<sup>1</sup>/<sub>4</sub> к.; въ томъ числѣ: съ городскихъ имуществъ и оброчныхъ статей 2.176 р. 26 к., сбора съ промышленниковъ 386 р. 24<sup>1</sup>/<sub>2</sub> к., налоговъ косвенныхъ 448 р. 20<sup>3</sup>/<sub>4</sub> к., доходовъ вспомогательныхъ 98 р. 67 к., мелочныхъ и случайныхъ 18 р. 6 к. Доходовъ чрезвычайныхъ 3.238 р. 89<sup>3</sup>/<sub>4</sub> к.

Расходовъ текущихъ 5.865 р. 38<sup>1</sup>/<sub>2</sub> к.; въ томъ числѣ: на содержаніе мѣстъ и лицъ городского управленія 3.247 р. 41 к., содержаніе городскихъ имуществъ и наемъ отъ города помѣщеній 396 р. 54 к., наружное благоустройство города 105 р. 69 к., издержки по

(\*) По свѣдѣніямъ губернскаго статистическаго комитета за 1862 годъ, въ Краснодободскѣ считалось: хлѣбопашковъ 4, булочниковъ 3, пряничниковъ 4, калачниковъ 8, крекельщиковъ 1, мясниковъ 8, портныхъ 7, картузникъ 1, шляпникъ 1, тулупникъ 1, сапожникъ 9, башмачниковъ 2, кирпичниковъ 3, печниковъ 4, столяровъ 6, мѣдникъ 1, лудильщиковъ 2, кузнецовъ 14, маляровъ 3, плотниковъ 6, голчинокъ 1, коновалъ 1, часовщиковъ 2, серебряникъ 1, слесарей 3, живописцевъ 2, позолотчикъ 1, красильщиковъ 2, перешлетчикъ 1, рѣзчикъ 1, кровельщиковъ 3, трубчистъ 1, свѣчниковъ 4, цирюльниковъ 2, синильщиковъ 2; всего 115 ремесленныхъ мастеровъ, съ 211 рабочими и 67 учениками.

военной части 129 р. 40 к., содержание общепользныхъ учреждений 471 р. 24 к., уплата долговъ и составленіе запасныхъ капиталовъ 1.129 р. 20 к., мелочныхъ и на экстраординарныя надобности 385 р. 90½ к. Расходовъ единовременныхъ 124 р.

Капиталовъ: неприкосновенныхъ 189 р. 70½ к., запасныхъ 8.789 р. 59 к.; недоимокъ 9.497 р. 60¾ к.; невыполненныхъ расходовъ 3.802 р. 66¼ к.

Во владѣніи города считается земля 2.906 дес. 1.604 саж.; въ томъ числѣ: подъ поселеніемъ 440 дес. 222 саж., сѣнокосной 1.278 дес., пахотной 174 дес.

Кромѣ того, городъ владѣетъ 30 небольшими лавочками, изъ которыхъ въ базарные дни производятся торговля; лавочки эти приносятъ ежегоднаго дохода не болѣе 98 руб.

Изъ городскихъ доходовъ отпускается на содержаніе: приходскаго училища 210 руб. и больницы 261 р. 24 к.

## МОКШАНЪ.

Уѣздный городъ, при р. Мокшѣ, подъ 53° 26' с. ш. и 62° 16' в. Положеніе гора., въ 40 верстахъ отъ губернскаго города. Къ Мокшану примы-<sup>рода.</sup>каютъ 2 слободы: Конная (на выгонной городской землѣ) и Пѣшая, населенныя государственными крестьянами и лицами городскихъ сословій (\*).

Жителей въ Мокшанѣ, по свѣдѣніямъ губернскаго статистическаго комитета за 1862 годъ, считалось всего 4.613 муж. 4.631 жен. 9.244 об. пола; въ томъ числѣ: дворянъ—потомственныхъ 23 муж. 21 жен., личныхъ 35 муж. 28 жен., духовенства 46 муж. 97 жен. (въ томъ числѣ 45 монашествующихъ), почетныхъ гражданъ личныхъ 9 муж. 10 жен., купцовъ 79 муж. 92 жен., мѣщанъ 575 муж. 593 жен., крестьянъ — государственныхъ 3.475 муж. 3.692 жен., бывшихъ дворовыхъ 15 муж. 17 жен., воинскихъ чиновъ, состоящихъ на службѣ, и ихъ семействъ 254 муж. 16 жен., безсрочно и временно-отпускныхъ 20, отставныхъ и ихъ семействъ 65 муж. 65 жен., солдатскихъ сыновей 17.

Населеніе.

(\*) Изъ Конной слободы государственныхъ крестьянъ предположено выселить на казенныя земли.

Обывателей, *примисанныхъ къ городу по ревизіи*: почетныхъ гражданъ 3 муж., купцовъ 276 муж. 242 жен., мѣщанъ 786 муж. 832 жен., цеховыхъ 39 муж. 39 жен.; всего 1.104 муж. 1.113 жен. 2.217 об. пола.

Въ пригородныхъ слободахъ проживаетъ государственныхъ крестьянъ 3.382 души и городскихъ обывателей 90 семействъ.

Торговля.

Мокшанскіе купцы производятъ преимущественно торговлю хлѣбомъ, который поставляютъ частію на винокуренные заводы, а также легтемъ, солью и разнаго рода сельско-хозяйственными продуктами; кромѣ того, мѣстные промышленники торгуютъ красными товарами на 10 т. руб., винограднымъ виномъ на 1.500 р. и на ту же сумму мелочными товарами.

Въ 1862 году объявлено 45 капиталовъ—всѣ по 3-й гильдіи; изъ числа лицъ, объявившихъ капиталы, 15 торгуютъ въ самомъ городѣ, 10 въ уѣздѣ, прочія въ разныхъ мѣстностяхъ. Иногородный купецъ 1; крестьянъ, торгующихъ по свидѣтельствамъ 3-го рода 3.

Постоянныхъ лавокъ 11, временно производящихъ торговлю 6, подвижныхъ 13, харчевня 1, постоянныхъ дворовъ 3.

Ярмарокъ 3: 8 и 20 іюля и 22 октября; базары бывають еженедѣльно, по средамъ и субботамъ; какъ ярмарки, такъ и базары незначительны.

Ремесла.

Изъ числа заведеній, принадлежащихъ къ разряду ремесленныхъ, въ Мокшанѣ находится 7 кузницъ (\*).

Фабрики и заводы.

Въ городѣ находятся заводы: 10 крупчатныхъ, 9 маслобойныхъ, 3 салотопенныхъ, 1 воскобойный, 5 овчинныхъ, 3 сыромятенныхъ, 7 красильныхъ, 5 кирпичныхъ и 4 поташныхъ (производятъ поташу до 1.200 пудъ); сбытъ издѣлій производится въ городѣ и, частію, въ уѣздѣ.

Отлучки для промысловъ.

Часть обывателей города отправляется для промысловъ въ разные мѣстности. Въ 1861 году выдано паспортовъ: купцамъ 36, мѣщанамъ и цеховымъ 76.

Сельскія занятія.

Большинство жителей города занимается хлѣбопашествомъ, частію на выгонной городской землѣ, частію на земляхъ, арендуемыхъ у сосѣднихъ владѣльцевъ.

Общественное хозяйство.

По росписи г. Мокшана на 1862 годъ исчислено:

(\*) По свидѣніямъ губернскаго статистическаго комитета за 1862 годъ, считалось въ Мокшанѣ: 12 хлѣбопековъ, 4 калачника, 17 масниковъ, 8 портныхъ, 6 сапожниковъ, 2 башмачника, 20 кирпичниковъ, 6 печниковъ, 5 столаровъ, 1 мѣдникъ, 13 кузнецовъ, 18 плотниковъ, 1 галчанинъ, 4 серебряникъ, 1 трубочникъ, 1 цырульникъ; всего 116 ремесленныхъ мастеровъ, съ 33 рабочими и 35 учениками.



Доходовъ обыкновенныхъ всего 2.359 р. 49<sup>3</sup>/<sub>4</sub> к.; въ томъ числѣ: съ городскихъ имуществъ и оброчныхъ статей 1.556 р. 77<sup>1</sup>/<sub>4</sub> к., сбора съ промышленниковъ 571 р. 23<sup>1</sup>/<sub>2</sub> к., налоговъ косвенныхъ 161 р. 49 к., доходовъ вспомогательныхъ 70 р. Доходовъ чрезвычайныхъ 1.778 р. 61<sup>1</sup>/<sub>4</sub> к.

Расходовъ текущихъ 3.942 р. 66 к.; въ томъ числѣ: на содержаніе мѣстъ и лицъ городского управления 1.505 р. 80<sup>1</sup>/<sub>4</sub> к., содержаніе городскихъ имуществъ и наемъ отъ города помѣщеній 204 р. 85 к., наружное благоустройство города 30 р., издержки по военной части 49 р. 75 к., содержаніе общепользныхъ учреждений 432 р. 50 к., уплата долговъ и составленіе запасныхъ капиталовъ 1.641 р. 65<sup>1</sup>/<sub>4</sub> к., мелочныхъ и на экстраординарныя надобности 79 р. 10<sup>1</sup>/<sub>2</sub> к. Расходовъ единовременныхъ 50 р. 88 к.

Недоимокъ 989 р. 4 к.; невыполненныхъ расходовъ 1.735 р. 62<sup>3</sup>/<sub>4</sub> к.

Городъ владѣть землею въ количествѣ 1.581 дес. 547 саж.; въ томъ числѣ: пахотной 532<sup>1</sup>/<sub>2</sub> дес., сѣнокосной 8 дес.

Кромѣ того, во владѣніи города состоятъ 4 водяныя мукомольныя мельницы.

Изъ городскихъ доходовъ отпускается на содержаніе: приходскаго училища 182 р. 50 к. и больницы 250 р.

## НАРОВЧАТЬ.

Уѣздный городъ, при рр. Шелдажѣ и Лапыжевкѣ, подъ 53° 53' с. Положеніе г. ш. и 61° 22' в. д., въ 140 верстахъ отъ губернскаго города. Къ городу прилегаютъ слободы: Старая Сотня, Дворцовая, Бобыльская, Церковная, Панская и Новая-Пятина, населенныя государственными крестьянами. Обыватели первыхъ 5 слободъ приписаны къ городу; послѣдняя, хотя и отстоитъ отъ города только въ 50 саженьяхъ, считается въ уѣздѣ.

Жителей въ Наровчатѣ, по свѣдѣніямъ губернскаго статистическаго комитета за 1862 годъ, считалось всего 1.854 муж. 1.777 жен. 2.631 об. пола; въ томъ числѣ: дворянъ—потомственныхъ 41 муж. 45 жен., личныхъ 65 муж. 72 жен., духовенства 77 муж. (въ томъ числѣ 43 монашествующихъ) 47 жен., купцовъ 65 муж. 68 жен., мѣ-

Населеніе.

панъ 556 муж. 580 жен., мѣщанъ 18 муж. 17 жен., крестьянъ — государственныхъ 774 муж. 847 жен., бывшихъ дворовыхъ 23 муж. 20 жен., воинскихъ чиновъ, состоящихъ на службѣ, и ихъ семействъ 130 муж. 4 жен., безсрочно и временно-отпускныхъ 14, отставныхъ и ихъ семействъ 69 муж. 77 жен., солдатскихъ сыновей 22.

Обывателей, *приписанныхъ къ городу по ревизіи*: купцовъ 58 муж. 50 жен., мѣщанъ 569 муж. 684 жен., государственныхъ крестьянъ 786 муж. 845 жен.; всего 1.413 муж. 1.579 жен. 2.992 об. пола.

Лицъ, *владѣющихъ въ городѣ недвижимыми имуществами*: дворянъ потомственныхъ и личныхъ 45, духовнаго званія 12, купцовъ 19, мѣщанъ 134, цеховыхъ 4, крестьянъ государственныхъ 255, временно-обязанныхъ 11, солдатъ 46; всего 526.

Въ слободѣ Новой-Пятинѣ проживаетъ государственныхъ крестьянъ до 300 душъ.

Торговля.

Обыватели Наровчата преимущественно промышленяютъ покупкою и перепродажею хлѣба, въ весьма, впрочемъ, незначительномъ размѣрѣ.

Въ 1862 году объявлено 16 капиталовъ по 3-й гильдіи; лица, объявившія капиталы, большею частію, торгуютъ на мѣстѣ; нѣкоторые изъ нихъ отправляются и на ярмарки въ своемъ собственномъ и сосѣдственныхъ уѣздахъ.

Постоянныхъ лавокъ 8, открываемыхъ въ базарные дни 33, го-стинницъ 3, постоялыхъ дворовъ 10.

Ярмарокъ 4: 3 однодневныя — 29 іюня, 20 іюля и 1 августа, и 2-хъ недѣльная, съ 1 сентября; на послѣднюю съѣзда никогда не бываетъ. Базары существуютъ еженедѣльно—по средамъ.

Ремесла.

Нѣкоторые изъ жителей города занимаются ремеслами: плотничнымъ, столярнымъ, кузнечнымъ, портнымъ, а также окраскою крестьянскаго холста; открытыхъ ремесленныхъ заведеній 11: 8 кузницъ и 3 красильни. Производствомъ ремеслъ преимущественно занимаются временно-обязанные крестьяне (\*).

Фабрики и заводы.

Въ Наровчатѣ находятся 4 завода: 1 пивоваренный, 1 салотопенный и 2 маслобойныхъ; производство перваго не превышаетъ суммы

(\*) По свѣдѣніямъ губернскаго статистическаго комитета за 1862 годъ, считалось въ Наровчатѣ: хлѣбопековъ 3, булочниковъ 2, пряничниковъ 4, калачниковъ 14, крендельщиковъ 4, мясниковъ 10, портныхъ 7, картузниковъ 2, шляпниковъ 2, сеножниковъ 8, башмачникъ 1, печниковъ 4, столяровъ 6, мѣдниковъ 3, кузнецовъ 8, маляровъ 2, плотниковъ 7, часовщикъ 1, серебряникъ 1, оружейникъ 1, слесарь 1, живописцевъ 3, красильщиковъ 2, кровельщиковъ 2, трубачей 1, свѣчникъ 1, цирюльникъ 1, сивельщиковъ 3; всего 104 ремесленныхъ мастера, съ 70 рабочими и 7 учениками.

3.000 руб., послѣдніе въ настоящее время не дѣйствуютъ; заводскія издѣлія сбываются на мѣстѣ.

Изъ числа обывателей города нѣкоторые уходятъ для промысловъ въ разныя мѣстности. Въ 1862 году выдано паспортовъ: купцамъ 6, промысловъ. Отлучки для  
ищанамъ 134, государственнымъ крестьянамъ 250.

Жители города, по неизмѣннѣю симъ послѣднимъ выгонной земли, Сельскія заня-  
сельскими промыслами не занимаются. тля.

По росписи г. Наравчата на 1862 годъ исчисленно:

Доходовъ обыкновенныхъ всего 2.573 р. 48<sup>3</sup>/<sub>4</sub> к.; въ томъ числѣ: Общественное хозяйство.  
съ городскихъ имуществъ и оброчныхъ статей 1.490 р. 42<sup>1</sup>/<sub>2</sub> к.,  
сбора съ промышленниковъ 182 р. 6<sup>1</sup>/<sub>2</sub> к., налоговъ косвенныхъ 42 р.  
71<sup>1</sup>/<sub>2</sub> к., доходовъ вспомогательныхъ 27 р. 42<sup>3</sup>/<sub>4</sub> к., мелочныхъ и слу-  
чайныхъ 830 р. 85<sup>1</sup>/<sub>2</sub> к. Доходовъ чрезвычайныхъ 180 р. 3<sup>3</sup>/<sub>4</sub> к.

Расходовъ текущихъ 2.171 р. 78 к.; въ томъ числѣ: на содержа-  
ніе мѣстъ и лицъ городского управленія 1.250 р. 81 к., содержаніе  
городскихъ имуществъ и наемъ отъ города помѣщеній 50 р. 85 к., на-  
ружное благоустройство города 2 р. 33<sup>1</sup>/<sub>4</sub> к., издержки по военной  
части 8 р., содержаніе общепользныхъ учрежденій 556 р. 69<sup>1</sup>/<sub>4</sub> к.,  
уплата долговъ и составленіе запасныхъ капиталовъ 208 р. 5 к.,  
мелочныхъ и на экстраординарныя надобности 95 р. 4<sup>1</sup>/<sub>2</sub> к.—Расхо-  
довъ единовременныхъ 95 р.

Капиталовъ неприкосновенныхъ 86 р. 59<sup>3</sup>/<sub>4</sub> к.; недоимокъ 2.173 р.  
27 к.; невыполненныхъ расходовъ 427 р. 86<sup>3</sup>/<sub>4</sub> к.

Г. Наравчатъ выгонной земли не имѣтъ; въ настоящее время  
производится переписка объ отводѣ ему земельныхъ угодій взамѣнъ  
городскихъ земель, занятыхъ государственными крестьянами.

Городъ владѣтъ домошъ, въ которомъ помѣщается городова  
ратуша.

Изъ городскихъ доходовъ отпускается на содержаніе: приходскаго  
училища 200 р. и больницы 356 р. 69<sup>1</sup>/<sub>4</sub> к.

## НИЖНИЙ-ЛОМОВЪ.

Уздный городъ, при р. Ломовѣ, подъ 53° 32' с. ш. и 61° 20' в. д. Положеніе го-  
ль 103 верст. отъ губернскаго города. Къ Нижнему-Ломову примы- рола.  
•

каютъ слободы: Пышная, Затинная, Черная, Конная и Пушкинская, населенныя государственными крестьянами.

Населеніе.

Жителей въ Нижегородъ-Ломовъ, по свидѣніямъ губернскаго статистическаго комитета за 1862 годъ, считалось всего 4.736 муж. 4.850 жен. 9.585 об. пола; въ томъ числѣ: дворянъ-потомственныхъ 65 муж. 48 жен., личныхъ 78 муж. 69 жен., духовенства 145 муж. (въ томъ числѣ 33 монашествующихъ) 303 жен. (въ томъ числѣ 184 монашествующихъ), купцовъ 162 муж. 179 жен., мѣщанъ 1.158 муж. 1.189 жен., цеховыхъ 26 муж. 28 жен., крестьянъ-государственныхъ 2.411 муж. 2.608 жен., бывшихъ дворовыхъ 68 муж. 69 жен., воинскихъ чиновъ, состоящихъ на службѣ, и ихъ семействъ 262 муж. 30 жен., безсрочно и временно-отпускныхъ 40, отставныхъ и ихъ семействъ 131 муж. 230 жен., солдатскихъ сыновей 66; лицъ, принадлежащихъ къ вышеозначеннымъ разрядамъ — 123 муж. 97 жен.

Обывателей, *приписанныхъ къ городу по ревизіи*: купцовъ 148 муж. 135 жен., мѣщанъ 884 муж. 993 жен., цеховыхъ 26 муж. 27 жен., рабочихъ людей 3 муж. 3 жен., солдатскихъ дѣтей 68 муж. 29 жен.; всего 1.129 муж. 1.187 жен. 2.316 об. пола.

Лицъ, *владѣющихъ въ городѣ недвижимыми имуществомъ*: дворянъ-потомственныхъ и личныхъ 62, духовнаго званія 7, купцовъ и мѣщанъ 238, цеховыхъ 4; всего 311.

Въ прилегающихъ къ городу слободахъ числится 2.224 души государственныхъ крестьянъ; нѣкоторые изъ нихъ проживаютъ въ городѣ.

Торговля.

Значительнѣйшая часть ниже-ломовскихъ купцовъ постоянно проживаетъ въ уѣздѣ, гдѣ они въ значительномъ количествѣ скупаютъ хлѣбъ, конопляное и льняное масло, мясо и шерсть, которая промывается ими на собственныхъ шерстомойняхъ, и эти продукты отправляютъ въ Москву и другія города. Купцы, живущіе въ самомъ городѣ, ведутъ торговлю преимущественно хлѣбомъ, а также мануфактурными и колониальными товарами и виноградными винами.

Въ 1862 году объявлено капиталовъ: по 1-й гильдіи 1, по 2-й—1, по 3-й — 33; изъ числа лицъ, объявившихъ капиталы, 25 живутъ и производятъ торговлю въ уѣздѣ; кромѣ того, въ городѣ торгуетъ 1 крестьянинъ по свидѣтельству 3-го рода.

Лавокъ 26, лавочекъ на базарной площади 25, амбаровъ для ссыпки хлѣба 13, ренсковыхъ погребовъ 2, гостинница 1, харчевня 1, постоялыхъ дворовъ 13.

Ярмарка 1 — казанская, съ 5 по 12 іюня; эта довольно значительная ярмарка, существующая на землѣ, принадлежащей казан-

скому монастырю, казнѣ и городу, приносить доходу этому послѣд-  
нему 110 руб. Базары бывають еженедѣльно по вторникамъ.

Въ Нижнемъ-Ломовѣ не существуетъ значительныхъ ремеслен- Ремесла.  
ныхъ заведеній; всѣхъ ремесленниковъ считается въ городѣ до 100  
человѣкъ; издѣлія сбываются въ городѣ и его уѣздѣ (\*).

Въ городѣ находятся слѣдующіе заводы: 1 пивоваренный, 1 па- Фабрики и за-  
точный, 1 колокольный, 1 самотопенный, 1 воскобойный, 1 сально- водм.  
свѣчной, 2 красильныхъ, 2 маслособойныхъ, 1 шерстомойный и 12  
кирпичныхъ; производство всѣхъ этихъ заводовъ, кромѣ паточнаго,  
незначительно; съ послѣдняго до 2 т. пудъ картофельной патоки от-  
правляется въ гг. Саратовъ, Пензу и др.

Жители города большею частію ( $\frac{2}{3}$ ) снискиваютъ себѣ пропита- Отлучки для  
ніе на мѣстѣ; въ 1861 году выдано паспортовъ: купцамъ 57, мѣща- промысловъ.  
намъ — 566 паспортовъ и билетовъ.

Изъ числа городскихъ обывателей 50 домохозяевъ занимаются Сельскія занятія.  
сельскими промыслами, арендуя землю у города.

По росписи г. Нижнего-Ломова на 1862 годъ исчислено:

Общественное

Доходовъ обыкновенныхъ всего 4.444 р. 84 $\frac{1}{4}$  к.; въ томъ числѣ: хозяйство.  
съ городскихъ имуществъ и оброчныхъ статей 2.463 р. 77 $\frac{1}{4}$  к.,  
сбора съ промышленниковъ 1.025 р. 99 к., налоговъ косвенныхъ  
186 р. 8 $\frac{3}{4}$  к., доходовъ вспомогательныхъ 243 р. 71 $\frac{1}{4}$  к., мелоч-  
ныхъ и случайныхъ 525 р. 28 к. — Доходовъ чрезвычайныхъ 7 р.  
50 к.

Расходовъ текущихъ 3.905 р. 89 к.; въ томъ числѣ: на содержа-  
ніе мѣстъ и лицъ городского управления 2.451 р. 50 $\frac{3}{4}$  к., содержаніе  
городскихъ имуществъ и наемъ отъ города помѣщеній 133 р. 60 к.,  
наружное благоустройство города 47 р., надержки по военной части  
11 р., содержаніе общепользныхъ учреждений 771 р. 44 к., уплату  
долговъ и составленіе запасныхъ капиталовъ 5 р. 34 к., мелочныхъ  
и на экстраординарныя надобности 486 р.  $\frac{1}{4}$  к.

(\*) По свидѣніямъ губернскаго статистическаго комитета за 1862 годъ, считалось въ  
Нижегород-Ломовѣ: глѣбопековъ 7, булочниковъ 3, пряничниковъ 4, калачниковъ 8, крендель-  
никовъ 2, масниковъ 14, портняжъ 7, модиста 1, картузниковъ 2, тулупникъ 1, сапож-  
никовъ 9, башмачниковъ 5, кирпичниковъ 10, печниковъ 6, столяровъ 4, мѣдниковъ 2,  
лудильщиковъ 2, шорнякъ 1, каретникъ 1, кузнецовъ 12, маляровъ 2, плотниковъ 16,  
ковалей 4, часовщиковъ 2, серебряниковъ 2, оружейникъ 1, слесарей 2, живопис-  
цевъ 3, позолотчиковъ 2, рѣзчиковъ 1, кровельщикъ 1, трубчатистовъ 6, свѣчниковъ 2,  
пробирщиковъ 4, стекольщиковъ 2; всего 154 ремесленныхъ мастера, съ 186 рабочими и  
26 учениками.

Капиталовъ неприкосновенныхъ 93 р. 19 $\frac{1}{2}$  к.; недоимокъ 71 р. 17 к.

Городъ владѣеть землею въ количествѣ 1.135 дес. 1.181 саж.; въ томъ числѣ подъ поселеніемъ 167 дес.

Кромѣ того, во владѣніи города находится водяная мукомольная мельница, приносящая ежегоднаго дохода 300 руб.

Изъ городскихъ доходовъ отпускается на содержаніе: приходскаго училища 251 р. 50 к. и больницы 519 р. 94 к.

## САРАНСКЪ.

Положеніе го-  
рода.

Уѣздный городъ, рр. Инсарѣ и на Саранкѣ, подъ 54° 11' с. ш. и 62° 51' в. д., въ 131 верстѣ отъ губернскаго города. На выгонной городской землѣ расположены слободы Тресвятская, Нагорная, Пушкарская и Казачья, населенныя государственными крестьянами.

Населеніе.

Жителей въ Саранскѣ, по свѣдѣніямъ губернскаго статистическаго комитета за 1862 годъ, считалось 7.791 муж. 7.726 жен. 15.517 об. пола; въ томъ числѣ: дворянъ—потомственныхъ 26 муж. 28 жен., личныхъ 23 муж. 21 жен., духовенства 112 муж. (въ томъ числѣ 19 монашествующихъ) 121 жен., почетныхъ гражданъ—потомственныхъ 10 муж. 15 жен., личныхъ 12 муж. 5 жен., купцовъ 316 муж. 316 жен., мѣщанъ 2.345 муж. 2.576 жен., цеховыхъ 401 муж. 438 жен., крестьянъ—государственныхъ 3.747 муж. 3.962 жен., бывшихъ дворовыхъ 37 муж. 40 жен., воинскихъ чиновъ, состоящихъ на службѣ—551 муж. 49 жен., безсрочно и временно-отпускныхъ 64, отставныхъ и ихъ семействъ 93 муж. 152 жен., солдатскихъ сыновей 49, инородцевъ 4 муж. 3 жен.

Обывателей, *приписанныхъ къ городу по ревизіи*: купцовъ 323 муж. 332 жен., мѣщанъ 1.703 муж. 2.056 жен., цеховыхъ 367 муж. 401 жен.; всего 2.393 муж. 2.789 жен. 5.182 об. пола.

Лицъ, *владѣющихъ въ городѣ недвижимыми имуществоми*: дворянъ потомственныхъ и личныхъ 63, духовнаго званія 46, почетныхъ гражданъ 6, купцовъ 81, мѣщанъ 447, цеховыхъ 57, государственныхъ крестьянъ 713, разночинцевъ 134; всего 1.547.

Въ пригородныхъ слободахъ числится государственныхъ крестьянъ 4.473 души; населеніе города и слободъ смѣшивается: часть

крестьянъ проживаетъ въ городѣ и, наоборотъ, многіе изъ горожанъ имѣютъ усадьбы въ слободахъ.

Г. Саранскъ принадлежитъ къ числу самыхъ промышленныхъ пунктовъ пензенской губерніи; въ немъ болѣе чѣмъ во всѣхъ остальныхъ ея мѣстностяхъ развита ремесленная и заводская промышленность, произведенія которой составляютъ значительный предметъ вывозной торговли; кромѣ того саранскіе купцы торгуютъ разнаго рода сельскими продуктами, которые скупаютъ въ уѣздѣ.

Торговля.

Въ 1862 году объявлено капиталовъ: по 2-й гильдіи 3, и по 3-й 57; въ семействахъ купцовъ старшіе члены торгуютъ на мѣстѣ, а нѣкоторые изъ младшихъ ведутъ торговлю или занимаются иными промыслами въ разныхъ мѣстностяхъ. Иногородныхъ купцовъ 2; торгующихъ крестьянъ 2.

Лавокъ 32, лавочекъ 24, гостинницъ 2, ресторація 1, харчевень 2, постоялыхъ дворовъ 16.

Ярмарка 1 — александровская; на нее привозится товаровъ на 220 т. руб., продается на 80 т. руб. Базары бывають еженедѣльно, по средамъ и субботамъ.

Въ Саранскѣ преимущественно развито сапожное ремесло, — заведеній этого рода до 118; за тѣмъ находятся въ городѣ: 47 башмачниковъ, 23 портныхъ, 36 кузнецовъ, 3 серебряника, 2 часовщика, 5 столяровъ, 4 мѣдника, 2 шорника. Ремеслами занимаются изъ мѣстныхъ обывателей — 123 мѣщанина, 46 цеховыхъ и 53 государственныхъ крестьянина; изъ постороннихъ — 5 мѣщанъ и 24 человека крестьянъ разныхъ наименованій. Ремесленные издѣлія сбываются на мѣстѣ.

Ремесла.

Въ Саранскѣ существуетъ 33 завода; въ томъ числѣ: 13 кожевенныхъ, 3 поташныхъ, 2 воскобойныхъ, 5 красильныхъ, 1 клейный, 6 салотопенныхъ и 2 маслособойныхъ. Заводское производство простирается на сумму свыше 200 т. руб.; кожевенный товаръ сбывается въ землѣ войска донскаго и Москвѣ, поташъ, масло и сало — въ обѣихъ столицахъ.

Фабрики и заводы.

Изъ числа мѣщанъ и цеховыхъ  $\frac{1}{3}$  и многіе государственные крестьяне, приписанные къ городу, снискиваютъ пропитаніе въ разныхъ мѣстностяхъ. Въ 1861 году выдано паспортовъ: купцамъ 54, мѣщанамъ 380, цеховымъ 40; билетовъ 317. Государственнымъ крестьянамъ въ тотъ-же періодъ времени выдано было 642 паспорта и билета.

Отлучки для промышленности.

Между саранскими мѣщанами 268 человекъ занимаются хлѣбопашествомъ, обрабатывая 642-дес. 145 саж. городской земли; госу-

Сельскія занятія.

дарственные крестьяне почти всё безъ исключенія занимаются сельскими промыслами на своихъ душевныхъ участкахъ.

Общественное По росписи г. Саранска на 1862 годъ исчислено:  
хозяйство

Доходовъ обыкновенныхъ всего 8.100 р. 66 $\frac{1}{2}$  к.; въ томъ числѣ: съ городскихъ имуществъ и оброчныхъ статей 5.302 р. 76 $\frac{1}{2}$  к., сбора съ промышленниковъ 1.379 р. 44 к., налоговъ косвенныхъ 489 р. 49 к., доходовъ вспомогательныхъ 285 р. 71 $\frac{1}{4}$  к., мелочныхъ и случайныхъ 643 р. 26 к. Доходовъ чрезвычайныхъ 127 р. 45 $\frac{1}{2}$  к.

Расходовъ текущихъ 8.328 р. 12 к.; въ томъ числѣ: на содержаніе мѣстъ и лицъ, городского управления 4.000 р. 98 $\frac{3}{4}$  к., содержаніе городскихъ имуществъ и наемъ отъ города помѣщениій 1.072 р. 55 $\frac{1}{4}$  к., наружное благоустройство города 920 р. 35 к., издержки по военной части 68 р. 6 $\frac{1}{2}$  к., содержаніе общепользныхъ учрежденій 1.049 р. 25 к., уплату долговъ и составленіе запасныхъ капиталовъ 770 р. 39 к., мелочныхъ и на экстраординарныя надобности 346 р. 52 $\frac{1}{2}$  к.

Капиталовъ: неприкосновенныхъ 386 р. 85 $\frac{1}{4}$  к., запасныхъ 8.640 р. 30 $\frac{1}{2}$  к.

Городъ владѣетъ выгонною землею въ количествѣ 3.210 дес. 1851 саж.; въ томъ числѣ: пахотной 659 дес. 145, лѣсу 626 дес.

Кромѣ того, во владѣніи города находятся: 2 дома, занятые городскими присутственными мѣстами и больницею, ярмарочный гостинный дворъ, приносящій ежегоднаго дохода 2 т. руб., и мельница, съ которой получается дохода 151 руб.

Изъ городскихъ доходовъ отпускается: на содержаніе приходскаго училища 228 р. 57 к. и больницы 820 р. 68 к.

## ЧЕМБАРЬ.

Положеніе го- Уѣздный городъ, при р. Маломъ Чембарѣ, подѣ 52° 58' с. ш. и  
рода. 61° 5' в. д., въ 119 верстахъ отъ губернскаго города.

Населеніе. Жителей въ Чембарѣ, по свѣдѣніямъ губернскаго статистическаго комитета за 1862 годъ, считалось всего 1.986 муж. 1.775 жен. 2.761 об. пола; въ томъ числѣ: дворянъ—потомственныхъ 42 муж. 36 жен., личныхъ 60 муж. 64 жен., духовенства 20 муж. 29 жен., купцовъ 38 муж. 43 жен., мѣщанъ 1.033 муж. 4.011 жен., цеховыхъ 13 муж.



9 жен., крестьянъ—государственныхъ 447 муж. 478 жен., бывшихъ дворовыхъ 20 муж. 25 жен., воинскихъ чиновъ, состоящихъ на службѣ 131, безсрочно и временно-отпускныхъ 54, отставныхъ 60 муж. 38 жен., солдатскихъ сыновей 24; лицъ, непринадлежащихъ къ вышеозначеннымъ разрядамъ — 44 муж. 42 жен.

Обывателей, приписанныхъ къ городу по ревизіи: купцовъ 361 муж. 304 жен., мѣщанъ 982 муж. 1.105 жен.; всего 1.343 муж. 1.409 жен. 2.752 об. пола.

Лицъ, владѣющихъ въ городѣ недвижимыми имуществами: дворянъ потомственныхъ и личныхъ 65, духовнаго званія 8, купцовъ 12, мѣщанъ 203, государственныхъ крестьянъ 142, солдатъ 56; всего 486.

Чембарь преимущественно ведетъ торговлю хлѣбомъ, медомъ, саломъ, воскомъ, щетиною и пенькою. Торговля.

Въ 1862 году объявлено капиталовъ: по 2-й гильдіи 1, по 3-й 43; лица, объявившія капиталы, не всё торгуютъ въ самомъ городѣ. Иногородный купецъ 1; торгующихъ крестьянъ 9.

Лавокъ 38, гостинницъ 2, постоялыхъ дворовъ 9.

Ярмарка—одна, существующая въ іюнѣ; базары бываютъ ежедневно по четвергамъ.

Въ Чембарѣ, за исключеніемъ 10 кузнецовъ, не существуетъ никакихъ ремесленниковъ (\*). Ремесла.

Заводовъ 8: 4 поташныхъ, 2 кирпичныхъ, 1 кожевенный и 1 шерстомойный. Заводское производство, на сумму до 46 т. руб., сбывается на мѣстѣ. Фабрики и заводы.

Часть обывателей города промышленности въ разныхъ мѣстностяхъ. Отлучки для промысловъ.

Въ 1862 году выдано было паспортовъ: купцамъ 43, мѣщанамъ 149. Большинство жителей города занимается хлѣбопашествомъ: мѣщане обрабатываютъ городскую землю, а крестьяне свои душевые надѣлы.

По росписи г. Чембара на 1862 годъ исчислено: Общественное

Доходовъ обыкновенныхъ всего 4.836 р. 67 к.; въ томъ числѣ: хозяйство. съ городскихъ имуществъ и оброчныхъ статей 2.866 р. 45 к., сбора съ промышленниковъ 574 р., налоговъ косвенныхъ 144 р. 64 к.,

(\*) По свѣдѣніямъ губернскаго статистическаго комитета за 1862 годъ, считалось въ Чембарѣ: 7 хлѣбопекоевъ, 1 булочникъ, 5 калачниковъ, 8 мясниковъ, 9 портныхъ, 1 модистка, 8 сапожниковъ, 2 башмачника, 4 кирпичника, 6 печниковъ, 5 столяровъ, 1 мѣдникъ, 10 кузнецовъ, 2 столяра, 8 плотниковъ, 1 коноваль, 2 часовщика, 1 живописецъ, 1 переплетчикъ, 1 рѣзчикъ, 1 трубочистъ, 1 свѣчникъ, 1 цирюльникъ и 1 сидельникъ; всего 87 ремесленныхъ мастеровъ, съ 86 рабочими 10 учениками.

доходовъ вспомогательныхъ 18 р. 57 к., мелочныхъ и случайныхъ 1.213 р. 1 к.

Расходовъ текущихъ 4.835 р. 83<sup>1</sup>/<sub>4</sub> к.; въ томъ числѣ: на содержаніе мѣстъ и лицъ городского управленія 2.801 р. 55<sup>3</sup>/<sub>4</sub> к., содержаніе городскихъ имуществъ и наемъ отъ города помѣщеній 259 р. 47<sup>1</sup>/<sub>2</sub> к., наружное благоустройство города 39 р. 50 к., издержки по военной части 163 р. 80 к., содержаніе общепользныхъ учреждений 1.421 р. 43 к., мелочныхъ и на экстраординарныя надобности 150 р. 7 коп.

Капиталовъ: неприкосновенныхъ 189 р. 5<sup>3</sup>/<sub>4</sub> к., запасныхъ 1.382 р. 27<sup>1</sup>/<sub>2</sub> к.; недоимокъ 2.316 р. 21 к.; невыполненныхъ расходовъ 1.034 р. 4<sup>1</sup>/<sub>2</sub> к.

Городъ владѣетъ выгонною землею въ количествѣ 2.183 дес. 2.077 саж.; въ томъ числѣ: подъ поселеніемъ 208 дес. 157 саж., пахотной 780 дес., сѣнокосной 145 дес., лѣсу и кустарнику 513 дес. 1.518 саж.

Кромѣ того, во владѣніи города находятся: водяная мукомольная мельница и 39 лавокъ, приносящихъ ежегоднаго дохода 97 руб.

Изъ городскихъ доходовъ отпущается на содержаніе: приходскаго училища 221 р. 43 к. и больницы 1.200 р.

## ВЕРХНІЙ-ЛОМОВЪ.

Положеніе города.

Заштатный городъ, при р. Норломовкѣ, въ ниже-ломовскомъ уѣздѣ, въ 115 верстахъ отъ губернскаго города. Къ Верхнему-Ломову примыкаетъ нѣсколько слободъ, населенныхъ государственными крестьянами. Лица городскихъ сословій, проживающія въ городѣ, состоятъ въ свѣдѣніи ниже-ломовской городской думы.

Населеніе.

Жителѣй въ Верхнемъ-Ломовѣ, по свѣдѣніямъ губернскаго статистическаго комитета за 1862 годъ, считалось всего 3.826 муж. 4.365 жен. 8.191 об. пола; въ томъ числѣ: духовенства 42 муж. 45 жен., купцовъ 45 муж. 48 жен., мѣщанъ 495 муж. 526 жен., государственныхъ крестьянъ 3.040 муж. 3.380 жен., воинскихъ чиновъ, состоящихъ на службѣ, и ихъ семействъ 122 муж. 6 жен., отставныхъ и ихъ семействъ 60 муж. 360 жен., солдатскихъ сыновей 21; лицъ, принадлежащихъ къ вышеозначеннымъ разрядамъ — 1 муж.

Лицъ *городскихъ сословій, приписанныхъ къ городу по ревизіи:* купцовъ 39 муж. 37 жен., мѣщанъ 443 муж. 478 жен.; всего 482 муж. 515 жен. 997 об. пола.

Лицъ *городскихъ сословій, владеющихъ въ городѣ недвижимыми имуществами:* купцовъ 5, мѣщанъ 55; всего 60.

Свѣдѣній о числѣ обывателей, проживающихъ въ примыкающихъ къ городу слободахъ, не доставлено.

Верхній-Ломовъ не имѣетъ вовсе значенія городского поселенія; вся торговая дѣятельность этого города ограничивается продажей съѣстныхъ припасовъ и сельскихъ произведеній и притомъ исключительно во время базаровъ, бывающихъ разъ въ недѣлю.

Торговля.

Въ 1862 году объявлено капиталовъ: по 1-й гильдіи 1, по 2-й— 12; лица, объявившія капиталы, почти всѣ торгуютъ въ землѣ войска донскаго. Иногородныхъ купцовъ и торгующихъ крестьянъ нѣтъ.

Лавокъ 2; другихъ торговыхъ заведеній не существуетъ.

Ярмарокъ нѣтъ; базары, какъ уже выше сказано, бываютъ еже- недѣльно по понедѣльникамъ.

Ремесленныхъ заведеній не существуетъ и вообще никакихъ реме- слъ не производится (\*).

Ремесла.

Заводовъ 3: 1 шерстомойный и 2 кожевенныхъ; свѣдѣній о раз- мѣрѣ производства этихъ заводовъ и о мѣстахъ сбыта издѣлій не имѣется.

Фабрики и за- воды.

Купцы и мѣщане, причисленные къ Верхнему-Ломову, сниски- ваютъ себѣ пропитаніе внѣ этого города, преимущественно въ землѣ войска донскаго.

Отлучки для промысловъ.

Проживающія въ городѣ лица городскихъ сословій сельскими про- мыслами не занимаются.

Сельскія заня- тія.

Доходы и расходы г. Верхняго-Ломова показаны въ числѣ дохо- довъ и расходовъ г. Нижняго-Ломова.

Общественное хозяйство.

Купцы и мѣщане, проживающіе въ городѣ, не имѣютъ вовсе вы- годной земли, которая вся состоитъ въ пользованіи государственныхъ крестьянъ. Городу принадлежитъ лишь главная базарная площадь и приносимый ею ежегодно доходъ, 30 руб., поступаетъ въ составъ доходовъ г. Нижняго-Ломова.

(\*) По свѣдѣніямъ губернскаго статистическаго комитета за 1862 годъ, считалось въ Верхнемъ-Ломовѣ: глѣбопекоевъ 2, пряничникъ 1, калачниковъ 5, мясниковъ 18, порт- выль 3, сапожниковъ 10, башмачникъ 1, кирпичниковъ 2, печниковъ 3, столаревъ 2, гонимъ 1, лудильщикъ 1, кузнецовъ 6, маляръ 1, плотниковъ 18, голичникъ 1, коно- нилъ 1; всего 78 ремесленныхъ мастеровъ съ 28 рабочими и 8 учениками.

## ТРОИЦКЪ.

Положеніе го-  
рода.

Заштатный городъ, при рр. Мокшѣ и Сезенкѣ, въ краснослободскомъ уѣздѣ, въ 226 верстахъ отъ губернскаго города.

Населеніе.

Жителей въ Троицкѣ по свѣдѣніямъ губернскаго статистическаго комитета въ 1862 годѣ, считалось всего 2.589 муж. 2.735 жен. 5.324 об. пола; въ томъ числѣ: дворянъ—потомственныхъ 1 муж. 1 жен., личныхъ 1 муж. 2 жен., духовенства 44 муж. 38 жен., купцовъ 8 муж. 9 жен., мѣщанъ 103 муж. 105 жен., государственныхъ крестьянъ 2.245 муж. 2.550 жен., воинскихъ чиновъ, состоящихъ на службѣ, и ихъ семействъ 129 муж. 10 жен., отставныхъ 57 муж. 20 жен., солдатскихъ сыновей 1.

Свѣдѣній о числѣ лицъ, приписанныхъ къ городу по ревизіи, не доставлено.

Лицъ, *владѣющихъ въ городѣ недвижимыми имуществами*: купцовъ 3, мѣщанъ 20, государственныхъ крестьянъ 290, разночинцевъ 12; всего 325.

Торговля.

Въ Троицкѣ производится самая незначительная базарная торговля хлѣбомъ, пеньковыми и бумажными издѣліями.

Въ 1862 году объявлено 3 капитала по 3-й гильдіи; лица, объявившія капиталы, торгуютъ на мѣстѣ. Иногородныхъ купцовъ и торгующихъ крестьянъ въ городѣ нѣтъ.

Постоянныхъ лавокъ нѣтъ, временно-открываемыхъ 7, постоялыхъ дворовъ 7.

Ярмарка 1 — однодневная, въ іюнѣ; базары бывають еженедѣльно по пятницамъ; какъ ярмарка, такъ и базары незначительны.

Ремесла.

По свѣдѣніямъ губернскаго статистическаго комитета за 1862 годъ (\*), считалось въ Троицкѣ: хлѣбопекоевъ 2, калачниковъ 5, мясниковъ 4, портныхъ 6, сапожниковъ 5, башмачникъ 1, кирпичниковъ 4, печниковъ 3, столяръ 1, лудильщикъ 1, кузнецовъ 7, плотниковъ 6, позолотчикъ 1, трубочистъ 1, синильщиковъ 2; всего 49 ремесленныхъ мастеровъ, съ 19 работниками.

Фабрики и за-  
воды.

На основаніи тѣхъ же данныхъ, въ 1862 году считался въ Троицкѣ 1 кирпичный заводъ.

Отлучки для  
промысловъ.

Изъ числа приписанныхъ къ городу мѣщанъ проживаетъ на мѣстѣ не болѣе 30, прочіе находятся въ постоянной отлучкѣ.

(\*) Свѣдѣній какъ о ремесленной, такъ и о фабричной промышленности не доставлено.

Проживающіе въ Троицкѣ крестьяне всѣ безъ исключенія занимаются хлебопашествомъ. Сельскія занятія.

Доходы и расходы г. Троицка показаны въ числѣ доходовъ и расходовъ г. Краснослободска. Общественное хозяйство.

## ШЕШКѢЕВЪ.

Заштатный городъ, въ инсарскомъ уездѣ, при Шешкѣевѣ, въ 158 вер. отъ губ. гор.; лица городскихъ сословій, проживающія въ городѣ, состоятъ въ вѣдѣніи инсарской городской думы. Положеніе города.

Жителей въ Шешкѣевѣ, по свѣдѣніямъ губернскаго статистическаго комитета за 1862 годъ, считалось всего 760 муж. 883 жен. 1.643 об. пола; въ томъ числѣ: духовенства 17 муж. 20 жен., мѣщанъ 49 муж. 66 жен., государственныхъ крестьянъ 675 муж. 773 жен., оставшихъ нижнихъ воинскихъ чиновъ и ихъ семействъ 8 муж. 24 жен., солдатскихъ сыновей 11. Населеніе.

Лицъ городскихъ сословій, *приписанныхъ къ городу по ревизіи*: мѣщанъ 78 муж. 82 жен., цеховыхъ 11 муж. 18 жен.; всего 89 муж. 100 жен. 189 об. пола.

Лицъ, *владѣющихъ въ городѣ недвижимыми имуществами*: духовнаго званія 5, мѣщанъ 13, цеховыхъ 1, государственныхъ крестьянъ 461, разночинцевъ 28; всего 508.

Шешкѣевъ, почти исключительно населенный государственными крестьянами, занимающимися хлебопашествомъ, составляетъ совершенно сельское поселеніе; въ немъ производится лишь ничтожная торговля для удовлетворенія собственно мѣстныхъ, весьма ограниченныхъ, потребностей. Торговля.

Купеческихъ капиталовъ не объявлено и никакихъ торговыхъ заведеній, за исключеніемъ 8 постоялыхъ дворовъ, не существуетъ.

Ярмарка 1—духо-сошестввенская; на нее привозится товаровъ на 3 т. руб., продается на 1 т. руб.; базары бываютъ еженедѣльно по пятницамъ.

Въ Шешкѣевѣ преимущественно развито горшечное ремесло; ежегодно здѣсь выдѣлывается до 32 т. горшковъ, на сумму до 330 руб.; промъ того, въ городѣ занимаются мастерствомъ: 3 портныхъ, 2 сапожника и 7 кузнецовъ. Ремесла.

**Фабрики и заводы.** Въ городѣ находится: 27 солодовенныхъ заводовъ, производящихъ на 1.600 руб., 2 маслобойныхъ и 4 поташныхъ; поташъ сбывается въ ближайшихъ уѣздныхъ городахъ.

**Отлучки для промысловъ.** Изъ обывателей города  $\frac{1}{3}$  мѣщанъ и почти всѣ государственные крестьяне снискиваютъ себѣ пропитаніе на мѣстѣ. Въ 1862 году выдано паспортовъ: мѣщанамъ 13, цеховымъ 1, государственнымъ крестьянамъ 15; билетовъ 120.

**Сельскія занятія.** Въ Шешкёвѣ 3 мѣщанина и всѣ государственные крестьяне занимаются хлѣбопашествомъ.

**Общественное хозяйство.** Доходы и расходы г. Шешкёва значатся въ составѣ доходовъ и расходовъ г. Инсара.

Проживающіе въ городѣ мѣщане владѣютъ землею въ количествѣ 24 дес. 96 саж., а государственные крестьяне—3.797 дес. 2.330 саж. пахотной и сѣнокосной и 1.240 дес. лѣсу.

---

**XXVIII.**

**ПЕРМСКАЯ ГУБЕРНІЯ.**

## СОДЕРЖАНІЕ.

---

	Стр.
Перь, губ. городъ . . . . .	3
Верхотурье, уѣзд. городъ . . . . .	6
Ирбитъ » » . . . . .	9
Камышловъ » » . . . . .	12
Красноуѣмскъ » . . . . .	15
Кунгуръ » » . . . . .	17
Оса » » . . . . .	20
Оханскъ » » . . . . .	23
Соликамскъ » » . . . . .	25
Чердынъ » » . . . . .	28
Шадринскъ » » . . . . .	30
Долматовъ заштат. гор. . . . .	37



## ПЕРМЬ.

Губернскій городъ, на лѣвомъ берегу р. Камы, подъ 58° 1' с. Положеніе го- ш. и подъ 74° 6' в. д., въ разстояніи 2.033 вер. отъ С.-Петербурга и <sup>рода.</sup> 1.359 вер. отъ Москвы. Къ городу примыкаетъ д. Данилиха, населен- ная временно-обязанными крестьянами и лицами, принадлежащими къ пермскому городскому обществу.

Жителей въ Перми, по свѣдѣніямъ, собраннымъ губернскимъ ста- тистическимъ комитетомъ, въ 1861 году, считалось всего 8.021 муж. Населеніе.  
5.451 жен. 13.472 об. пола; въ томъ числѣ: дворянъ — потомствен- ныхъ 190 муж. 162 жен., личныхъ 347 муж. 336 жен., духовенства 92 муж. 76 жен., почетныхъ гражданъ — потомственныхъ 25 муж. 16 жен., личныхъ 8 муж. 5 жен., купцовъ 146 муж. 122 жен., мѣщанъ 2.859 муж. 2.552 жен., цеховыхъ 16 муж. 11 жен., крестьянъ — го- сударственныхъ 193 муж. 254 жен., удѣльныхъ 109 муж. 88 жен., временно-обязанныхъ 186 муж. 155 жен., заводскихъ мастеровыхъ 270 муж. 155 жен., военныхъ чиновъ, состоящихъ на службѣ 1.650, безсрочно-отпускныхъ 145, отставныхъ 235, солдатскихъ женъ, вдовъ и дочерей 361, солдатскихъ сыновей 88, ивородцевъ 15 муж. 7 жен., двострашцевъ 4 муж. 5 жен., лицъ, неприннадлежащихъ къ вышепока- заннымъ разрядамъ, 1.193 муж. 823 жен.

Лицъ, *приписанныхъ по ревизіи* къ мѣщанскому обществу, считается 2.293 муж. 2.087 жен. 4.380 об. пола.

Лицъ, *владеющихъ въ городѣ недвижимыми имуществами:* дворянъ и чиновниковъ 277, духовнаго званія 65, почетныхъ гражданъ 5, купцовъ 101, мѣщанъ и цеховыхъ 316, крестьянъ 52, солдатъ 423; всего 1.239.

Торговля въ Перми, не смотря на то, что этотъ городъ находится Торговля. на судоходной рѣкѣ, производится въ весьма ограниченныхъ размѣ-

рахъ, заключааясь лишь въ удовлетвореніи мѣстныхъ потребителей, по преимуществу чиновниковъ; наибольшее оживленіе ея замѣтно весною, когда на пермской пристани останавливаются караваны судовъ, идущіе по Камѣ съ заводскими издѣліями на нижегородскую ярмарку; въ это время въ особенности сбываются разные мелочные товары, необходимые для многочисленныхъ судорабочихъ. Такимъ образомъ, по самому характеру потребителей, предметы торговли ограничиваются въ Перми мануфактурными, бакалейными и галантерейными товарами, а также произведеніями находящихся въ городѣ фаянсовой фабрики и кожевеннаго завода. Вышняя торговля города почти совсѣмъ неразвита, и въ этомъ отношеніи Пермь представляетъ лишь складочное и транспортное мѣсто для товаровъ, идущихъ изъ европейской въ азіатскую Россію. Заводская промышленность, получившая огромное развитіе въ губерніи, не имѣетъ никакого значенія въ экономическомъ бытѣ губернскаго города, сосредоточиваясь исключительно около г. Екатеринбурга.

Въ 1862 году было объявлено купеческихъ капиталовъ: по 1-й гильдіи 3, по 2-й 12, по 3-й 68; кромѣ того производили въ городѣ торговлю 5 иногородныхъ купцовъ; торгующихъ крестьянъ по свидѣтельствамъ 3-го рода — 13, 4-го — 4. Изъ числа лицъ, объявившихъ капиталы, торговлю производятъ не всѣ.

Число торговыхъ заведеній въ настоящее время въ Перми слѣдующее: магазиновъ 7, лавокъ 268, гостинницъ 3, трактиръ 1, харчевня 1, отдѣльныхъ буфетовъ 2, постоянныхъ дворовъ 20.

Въ городѣ существуютъ 3 трехъ-дневныя ярмарки: въ іюнѣ, сентябрѣ и ноябрѣ; привозъ и сбытъ на нихъ товаровъ весьма незначителенъ. Базары бываютъ еженедѣльно по субботамъ.

Ремесла. Въ 1861 году считалось въ Перми мастеровъ 175 человекъ; въ томъ числѣ: кожевниковъ 5, живописцевъ 3, серебрянниковъ 4, часовщиковъ 5, портныхъ 24, модистокъ 5, сапожниковъ 23, башмачниковъ 19, рѣшникъ 1, столяровъ 8, кузнецовъ 10, мѣдниковъ 5, кровельщиковъ 9, скорнякъ 1, канатовщиковъ 3, кондитеровъ 3, прачишниковъ 5, хлѣбопекровъ 7, парикмахеръ 1, цирюльникъ 1, стекольщиковъ 6, переплетчиковъ 3, гребенщикъ 1, шорниковъ 10, колесниковъ 3, свѣчниковъ 2. Лица, занимающіяся ремеслами, преимущественно принадлежатъ къ сословіямъ мѣщанскому и крестьянскому. Сбытъ ремесленныхъ издѣлій, по большей части, производится въ самомъ городѣ.

Въ Пермь существуютъ слѣдующія заводскія и фабричныя заведе-  
 нія: 2 канатныхъ (производятъ на 44.965 р.), 1 машинное (на 3.200 р.), 2 фосфорныхъ спичекъ (на 12.000), 2 мыловаренныхъ и свѣчныхъ (на 20.000 р.), 1 аяновое и фарфоровое (на 30.000 р.), 4 кожевенныхъ (на 169.596 р.), 3 кирпичныхъ (на 6.560 р.). Производство ислеченныхъ заведеній сбывается какъ въ самой Пермь, такъ частію и въ близлежащихъ уѣздныхъ городахъ; издѣлія кожевенныя и аяновыя идутъ въ Сибирь, на нижегородскую и ирбитскую ярмарки; кожи поставляются въ московскую комиссаріатскую комиссію, а канаты — въ заводы уральскаго хребта и на пароходы по Камѣ.

Фабрикнзз а.  
водн.

Пятая часть купцовъ и мѣщанъ не имѣютъ въ городѣ осѣдлости и находятся постоянно въ отлучкѣ по паспортамъ; кромѣ того отъ 400—500 душъ, приписанныхъ къ мѣщанскому обществу изъ солдатскихъ дѣтей, проживаютъ въ окрестныхъ селеніяхъ, на мѣстѣ рожденія. Въ 1861 году выдано паспортовъ 490, билетовъ 635.

Отлучки для  
промыслоу.

Хлѣбопашествомъ занимаются два или три отставные и находящіеся на службѣ чиновника.

Сельскія за-  
патья.

По росписи г. Пермь на 1862 годъ исчислено:

Общественное  
хозяйство.

Доходовъ обыкновенныхъ всего 21.681 руб. 24<sup>1</sup>/<sub>2</sub> к.; въ томъ числѣ: съ городскихъ имуществъ и оброчныхъ статей 5.109 р. 25 к., съ промышленниковъ 1.703 р. 50 к., налоговъ косвенныхъ 14.650 р. доходовъ вспомогательныхъ 228 р. 59<sup>1</sup>/<sub>2</sub> к. Чрезвычайныхъ доходовъ 3.782 р. 13<sup>3</sup>/<sub>4</sub> к.

Расходовъ текущихъ всего 24.302 р. 42<sup>1</sup>/<sub>2</sub> к.; въ томъ числѣ: на содержаніе мѣстъ и лицъ городского управленія 13.074 р. 1 к., на содержаніе городскихъ имуществъ и наемъ отъ города помѣщеній 2.410 р. 80 к., на наружное благоустройство города 5.173 р. 25 к., на издержки по военной части 1.039 р. 75<sup>1</sup>/<sub>2</sub> к., на содержаніе благотворительныхъ и другихъ общепользныхъ заведеній 1.293 р. 85 к., на уплату долговъ 230 р. 90 к., на экстраординарныя надобности и мелочные расходы 1.079 р. 68 к. Расходовъ единовременныхъ 606 р. 5 к.

Капиталовъ: неприкосновенныхъ 2.633 р. 32<sup>3</sup>/<sub>4</sub> к., запасныхъ 2.163 р. 8<sup>1</sup>/<sub>2</sub> к.; недоимокъ 1.695 р. 42<sup>3</sup>/<sub>4</sub> к.; долговъ 4.788 р. 50 к.

Во владѣніи города состоитъ выгонной земли только 3 дес. 256 саж.

Кромѣ того городу принадлежатъ 102 лавки.

Изъ городскихъ доходовъ отпускается на усиленіе средствъ губернской гимназіи 142 р. 83 к. и на содержаніе 2-хъ приходскихъ училищъ 1.161 р.

Въ городѣ существуетъ общественный банкъ, въ которомъ обращается капиталъ, завѣщанный селенгинскимъ купцомъ Марьянымъ пермскому городскому обществу, для уплаты изъ процентовъ податей за бѣдныхъ гражданъ г. Перми и выдачи имъ пособій.

Городъ освѣщается 300 фонарей.

## ВЕРХОТУРЬЕ.

Положеніе города.

Уѣздный городъ, на р. Турѣ, подь 58° 51' ш. с. и подь 78° 27' в. д. въ 661 верстѣ отъ губернскаго города.

Населеніе.

Жителей въ Верхотурьѣ, по свѣдѣніямъ губернскаго статистическаго комитета, въ 1861 году, считалось: 1.613 муж. 1.450 жен. 3.063 об. пола; въ томъ числѣ: дворянъ — потомственныхъ 11 муж. 6 жен., личныхъ 64 муж. 63 жен., духовенства 55 муж. 26 жен., личныхъ почетныхъ гражданъ 2 муж. 1 жен., купцовъ 50 муж. 59 жен., мѣщанъ 935 муж. 1.086 жен., воинскихъ чиновъ, состоящихъ на службѣ 189 безсрочно-отпускныхъ 119, отставныхъ 35, солдатскихъ женъ, вдовъ и дочерей 119, солдатскихъ сыновей 14, иностранныхъ поданныхъ 4 муж. 1 жен.; лицъ, непринадлежащихъ къ вышепоказаннымъ разрядамъ, 135 муж. 89 жен.

Обывателей, *приписанныхъ къ городу по ревизіи*, числятся: почетныхъ гражданъ 3 муж., купцовъ 199 муж. 272 жен., мѣщанъ 1.024 муж. 1.139 жен., ссыльно-поселенцевъ 29 муж. 4 жен.; всего 2.670 об. пола.

Лицъ, *владѣющихъ въ городѣ недвижимыми имуществами*: дворянъ—потомственныхъ и личныхъ 13, канцелярскихъ служителей 8, духовнаго званія 11, купцовъ 13, мѣщанъ 283, нижнихъ воинскихъ чиновъ 32; всего 360.

Торговля.

Въ Верхотурьѣ производится, немногими мѣстными купцами, весьма незначительная торговля разными товарами, необходимыми какъ для мѣстныхъ потребителей, такъ и для жителей окрестныхъ селеній;

товары мануфактурные, галантерейные и бакалейные привозятся торговцами съ нижегородской и ирбитской ярмарокъ въ очень небольшомъ выборѣ, такъ что главнѣйшіе потребители—чиновники—вынуждаются выписывать значительную часть необходимыхъ для нихъ мануфактурныхъ товаровъ изъ находящагося въ уѣздѣ завода Нижнетагильскаго, обширнѣйшаго на всемъ Уралѣ, въ которомъ торговля и промышленность развиты едва ли не болѣе, чѣмъ во всѣхъ уѣздныхъ городахъ губерніи, исключая Екатеринбургa и Шадринска.

Въ 1862 году объявлено купеческихъ капиталовъ 64—всѣ по 3-мъ тысячамъ; изъ числа лицъ, объявившихъ капиталы, только 6 торгуютъ въ самомъ городѣ; прочіе производятъ торговлю или въ горныхъ заводахъ верхотурскаго уѣзда, или находятся въ услуженіи у разныхъ лицъ. Пногородныхъ купцовъ и крестьянъ, торгующихъ въ городѣ, нѣтъ, и хотя изъ мѣстнаго уѣзднаго казначейства и выдается до 15 торговыхъ свидѣтельствъ 3-го и 4-го рода, но лица, получившія ихъ, всѣ безъ исключенія торгуютъ въ селеніяхъ.

Лавокъ и складочныхъ магазиновъ 40, но занаты изъ нихъ весьма немногіе; другихъ торговыхъ заведеній нѣтъ.

Въ городѣ учреждены двѣ ярмарки: первая съ 5 по 20 сентября, вторая — съ 15 декабря по 1 января, а также еженедѣльный базаръ—но воскресеньямъ; но ни на ярмарки, ни на базаръ торгующіе никогда не прѣзжаютъ, такъ что потребность въ сѣбствныхъ припасахъ удовлетворяется или случайнымъ привозомъ въ городъ продуктовъ окрестными крестьянами или мѣстными обывателями, занимающимися земледѣліемъ и скотоводствомъ.

Открытыхъ ремесленныхъ заведеній въ городѣ не существуетъ, и только до 43 лицъ занимаются мелочными ремесленными работами; въ томъ числѣ: шитьемъ платьевъ 10, шитьемъ обуви 4, столярнымъ ремесломъ 1, малярнымъ 2, мѣднымъ 2, кузнечнымъ 6, плотничнымъ 10, печнымъ 5. Ремесла.

Въ Верхотурѣ существуетъ 1 кожевенное заведеніе, на которомъ Фабрики и за-  
выдѣливается кожъ на сумму до 2.000 руб.; товаръ этотъ сбывается водм.  
въ городѣ и окрестныхъ селеніяхъ.

Большая часть лицъ, приписанныхъ къ городу по ревизіи, не Отлучки для  
имѣетъ въ немъ никакой осѣдлости и проживаетъ по паспортамъ въ промысловъ.  
разныхъ мѣстностяхъ. Въ 1861 году выдано паспортовъ 235, блес-  
говъ 211.

Сельскія за-  
нати.

Значительное большинство постоянно проживающих въ городѣ мѣщанъ занимаются хлѣбопашествомъ, а зимою — перевозкою провiанта на горные заводы. Земли для хлѣбопашества берутся съ торговъ у города и у казны изъ смежныхъ съ городомъ дачъ, находящихся въ вѣдѣніи управленія государственныхъ имуществъ.

Общественное  
хозяйство.

По росписи г. Верхотурья на 1862 годъ исчислено:

Доходовъ обыкновенныхъ всего 1.996 р. 10 к.; въ томъ числѣ: съ городскихъ имуществъ и оброчныхъ стетей 1.019 р. 73 к., одѣлочнаго сбора съ недвижимыхъ имуществъ 300 р., съ промышленниковъ 347 р. 80 к., налоговъ косвенныхъ 144 р. 28½ к., доходовъ вспомогательныхъ 184 р. 28½ к. Чрезвычайныхъ доходовъ 1.183 р. 90¼ к.

Расходовъ текущихъ всего 2.799 р. 11¼ к.; въ томъ числѣ: на содержаніе мѣстъ и лицъ городского управленія 1.638 р. 8¼ к., на содержаніе городскихъ имуществъ и наемъ отъ города помѣщеній 248 р. 6½ к., на наружное благоустройство города 53 р. 98¼ к., на издержки по военной части 364 р. 1¼ к., на благотворительныя и другія общепользныя заведенія 418 р., на экстраординарныя надобности 76 р. 96¼ к. Единновременныхъ расходовъ 161 р. 67 к.

Капиталовъ: неприкосновенныхъ 159 р. 48 к., запасныхъ 14 р. 58¼ к.; недоимокъ 743 р. 50¾ к.; невыполненныхъ расходовъ 235 р. 3¼ к.

Независимо отъ сего, обыватели Верхотурья обладаютъ слѣдующими неприкосновенными капиталами, пожертвованными частными лицами съ благотворительною цѣлью: а) 1.428 р. (нынѣ съ накопившимися процентами 1.838 р. 5¼ к.), пожертвованнымъ коммерціи совѣтникомъ Поповымъ на покупку хлѣба для продовольствія жителей въ неурожайные годы; б) 5.714 р. 28¼ к. (нынѣ съ накопившимися процентами 13.302 р. 94¾ к.), пожертвованнымъ тѣмъ-же лицомъ на устройство въ городѣ дѣтскаго приюта; заведеніе сіе предположено открыть въ то время, когда накопится сумма, изъ процентовъ коей окажется возможнымъ покрывать издержки на его содержаніе; и в) 105 р., пожертвованнымъ бывшимъ настоятелемъ верхотурскаго монастыря, архимандритомъ Гаврииломъ, и другими лицами на учрежденіе училища для дѣвицъ.

Во владѣніи города состоятъ земли до 3.561 дес.; въ томъ числѣ: подъ поселеніемъ 287 дес. 2.058 саж., выгонной 2.602 дес. (въ

томъ числѣ 1.739 дес. 493 саж. лѣсу), подъ дорогами и неудобной 161 дес. 980 саж. и принадлежащей городу на правѣ собственности 300 дес. 2.269 саж.

Кромѣ того городъ владѣеть 40 лавками.

Въ Верхотурѣ находится общественный банкъ, въ которомъ обращается капиталъ, пожертвованный собственно для этой цѣли коммерціи совѣтникомъ Поповымъ, въ количествѣ 14.285 р. 71 $\frac{1}{2}$  к.; въ настоящее время капиталъ этотъ образовалъ уже сумму въ 80 т. р. с.

## ИРБИТЬ.

Уѣздный городъ при р. р. Ирбити и Ницѣ, въ 603 верстахъ отъ губернскаго города. Положеніе города.

Жителей въ Ирбити, по свѣдѣніямъ губернскаго статистическаго комитета за 1861 годъ, считалось всего 1.657 муж. 1.716 жен. 3.373 об. пола; въ томъ числѣ; дворянъ—потомственныхъ 54 муж. 65 жен., личныхъ 70 муж. 84 жен., духовенства 42 муж. 48 жен., почетныхъ гражданъ—потомственныхъ 2 муж. 3 жен., личныхъ 15 муж. 20 жен., купцовъ 82 муж. 88 жен., мѣщанъ 958 муж. 1.125 жен., крестьянъ—государственныхъ 40 муж. 50 жен., удѣльныхъ 4 муж. 3 жен., бывшихъ дворовыхъ 6 муж. 5 жен., воинскихъ чиновъ, состоящихъ на службѣ 96, безсрочно-отпускныхъ 142, отставныхъ 79, солдатскихъ женъ, вдовъ и дочерей 215, солдатскихъ сыновей 61; лицъ, принадлежащихъ къ вышеозначеннымъ разрядамъ 6 муж. 10 жен.

Обывателей, *приписанныхъ къ городу по ревизіи*: купцовъ 113 муж. 104 жен., мѣщанъ 950 муж. 1.139 жен.; всего 1.063 муж. 1.243 жен. 2.306 об. пола.

Лицъ, *владѣющихъ въ городѣ недвижимыми имуществами*, дворянъ—потомственныхъ и личныхъ 69, купцовъ 78, мѣщанъ 459, отставныхъ нижнихъ воинскихъ чиновъ 88, разночинцевъ 72; всего 766. Большинство построенныхъ въ городѣ домовъ назначено исключительно для помѣщенія лицъ, приѣзжающихъ на ярмарку и потому

въ неярмарочное время значительнѣйшая ихъ часть остается совершенно необитаемыми.

Торговля.

Постоянная торговля въ Ирбитѣ обыкновенными предметами потребления весьма незначительна, такъ какъ мѣстные обыватели и жители окрестныхъ селеній запасаются необходимыми для нихъ продуктами во время ярмарки; нѣсколько болѣе развита, и при томъ исключительно зимою, торговля хлѣбомъ, если только существуетъ запросъ на него со стороны горныхъ заводовъ.

Въ 1862 году было объявлено купеческихъ капиталовъ: по 1-й гильдіи 1, по 2-й 6, по 3-й 53; изъ числа лицъ, объявившихъ капиталы, 41 торгуютъ въ городѣ, прочіе въ разныхъ мѣстностяхъ; торгующихъ въ городѣ иногородныхъ купцовъ 2, крестьянъ 2.

Лавокъ, постоянно занятыхъ торгующими, до 30; ренсковыхъ погребовъ 7, гостинницъ, открываемыхъ лишь во время ярмарки, 7.

Существующая въ Ирбитѣ ярмарка, съ 1 февраля по 1 марта, по торговымъ оборотамъ первая въ имперіи послѣ нижегородской; она служитъ главнымъ пунктомъ размѣна товаровъ европейской Россіи съ Сибирью и снабжаетъ сію послѣднюю почти всею массою необходимыхъ для нея мануфактурныхъ и колочіальныхъ продуктовъ. Въ 1862 году привезено было на ярмарку товаровъ на 51,204,000 р., продано на 39.397.500 р., осталось непроданными на 11.806.500 руб. Главнѣйшія статьи привоза на эту ярмарку: по части *русскихъ* товаровъ—мѣха (привезено на 5.115.000 р., продано на 4.200.000 р.), сафьянъ, кожи и кожевенныя издѣлія (привез. на 5.230.000, прод. на 4.030.000 р.); *европейскихъ и колоніальныхъ*—бумажныя издѣлія и пряденая бумага (привез. на 12 000.000 прод. на 8.500.000 р.), шерстяныя издѣлія и пряденая шерсть (привез. на 4.050.000, прод. на 2.900.000 р.), сахаръ (привез. на 3.500.000, прод. на 3.489.000 р.); *азіатскихъ*—чай (привез. на 4.600.000, прод. на 4.100.000 р.). Ярмарочный комитетъ отъ питейныхъ погребовъ, принадлежащихъ городу, получилъ дохода 1.543, а съ общественного гостиннаго двора 26.765 р. Кроме того въ городѣ издавна установился торгъ 28 октября, называемый «временнымъ»; въ это время съѣзжаются изъ окрестныхъ мѣстъ торговцы съ разными товарами, а сельскіе обыватели приводятъ лошадей, преимущественно негодныхъ для работы по старости или другимъ причинамъ: покупателями лошадей подобнаго рода являются по большей



части тобольскіе и тюменскіе татары. Базары въ городѣ бываютъ ежедневно; главный предметъ торга на нихъ зимою — хлѣбъ, молотый и въ зернѣ.

По свѣдѣніямъ губернскаго статистическаго комитета, (\*) въ 1862 году считалось въ Ирбити ремесленныхъ мастеровъ 183; въ томъ числѣ: хлѣбниковъ 5, мясниковъ 14, портныхъ 11, сапожниковъ 16, башмачниковъ 5, печниковъ 9, трубочистъ 1, столяровъ 5, мѣдниковъ 3, каретникъ 1, каменщиковъ и штукатуровъ 106, кузнецовъ 5, часовщиковъ 1, золотыхъ дѣлъ мастеръ 1. Ремесла.

Въ Ирбити существуютъ, слѣдующіе заводы: 9 кожевенныхъ (произв. на 24.475 р.), 2 мыловаренныхъ (на 2.275 р.), 2 свѣчныхъ (на 10.000 р.), 11 кирпичныхъ (на 10.000 р.). Кромѣ того обыватели, въ домашнихъ заведеніяхъ, приготавливаютъ до 1.500 пудъ пряниковъ, на 4 т. р. Сбытъ издѣлій производится на мѣстѣ или на ярмаркахъ въ окрестныхъ селеніяхъ. Фабрики и заводы.

Жители города снискиваютъ себѣ пропитаніе преимущественно на мѣстѣ. Въ 1862 году выдано паспортовъ купцамъ 70, мѣщанамъ 169. Отлучки для промысловъ.

Изъ числа мѣщанъ г. Ирбити, до 105 человекъ, независимо отъ другихъ промысловъ, занимаются и земледѣіемъ, снимая для этого землю у города. Сельскія занятія.

По росписи г. Ирбити на 1862 годъ исчислено: Общественное хозяйство.

Доходовъ обыкновенныхъ всего 11.860 р. 67 $\frac{1}{2}$  к.; въ томъ числѣ: съ городскихъ имуществъ и оброчныхъ статей 7.608 р. 18 $\frac{1}{2}$  к., съ промышленниковъ 3.144 р. 78 к., налоговъ косвенныхъ 1.022 р., доходовъ вспомогательныхъ 85 р. 71 к. Чрезвычайныхъ доходовъ 1.430 р. 1 $\frac{1}{2}$  к.

Расходовъ текущихъ всего 9.693 р. 42 $\frac{3}{4}$  к.; въ томъ числѣ: на содержаніе мѣстъ и лицъ городского управления 5.909 р. 55 к., на содержаніе городскихъ имуществъ и наемъ отъ города помѣщеній 1.760 р. 40 $\frac{1}{4}$  к., на наружное благоустройство города 499 р. 68 $\frac{1}{4}$  к., на издержки по военной части 679 р. 86 $\frac{1}{4}$  к., на благотворительныя и общепользныя учрежденія 616 р. 3 $\frac{3}{4}$  к., мелочныхъ и на экстра-

(\*) Комиссіею число ремесленниковъ не показано.

ординарныя надобности 229 р. 89<sup>1</sup>/<sub>2</sub> к. Расходовъ единовременныхъ 2329 р. 82<sup>5</sup>/<sub>2</sub> к.

Капиталовъ: неприкосновенныхъ 247 р. 58<sup>1</sup>/<sub>2</sub> к., запасныхъ 31.094 31<sup>1</sup>/<sub>2</sub> к.; недоимокъ 1.380 р. 1<sup>1</sup>/<sub>2</sub> к.

Въ владѣніи города состоятъ земли всего 2.833 дес. 1.695 саж.; въ томъ числѣ: подъ поселеніемъ 967 дес. 1 135 саж., подъ выгономъ 1.886 дес. 560 саж.; часть выгонной земли отдается съ торговъ для обработки.

Кромѣ того городу принадлежать: каменный корпусъ винныхъ погребовъ, маслобойня, важна для вѣсовъ, которая приноситъ доходу до 5.000 руб. въ годъ, и нѣсколько зданій, занятыхъ подъ помѣщеніе разныхъ общественныхъ и благотворительныхъ учрежденій и мѣстной инвалидной команды.

Изъ городскихъ доходовъ отпускается на содержаніе приходскаго училища 466 р. и больницы 150 р. 3<sup>3</sup>/<sub>4</sub> к.

Ирбитскія купеческое и мѣщанское общества владѣютъ, на правѣ частной собственности, каменными: гостинимъ дворомъ и зданіями для купеческихъ собраній во время ярмарки (биржевой залъ), театра и гостиницы.

На общественныя средства содержатся: женское училище 2-го разряда, публичная библіотека при уѣздномъ училищѣ и богадѣльня.

Въ Ирбити существуетъ общественный банкъ, съ основнымъ капиталомъ въ 30 т. руб. сер., отдѣленнымъ для этой цѣли изъ общественныхъ капиталовъ.

## КАМЫШЛОВЪ.

Положеніе города.

Уѣздный городъ на р.р. Пышмѣ и Закамышловкѣ, на почтовомъ сибирскомъ трактѣ, въ 493 верстахъ отъ губернскаго города. Къ г. Камышлову прилегаютъ село Закамышловское и д. Насонова, населенныя государственными крестьянами.

Населеніе.

Жителей въ г. Камышловѣ, по свѣдѣніямъ губернскаго статистическаго комитета за 1861 годъ, считалось всего 1.266 муж. 1.053 жен. 2.319 об. пола; въ томъ числѣ: дворянъ — потомственныхъ 15

муж. 20 жен., личныхъ 63 муж. 67 жен., духовенства 14 муж. 21 жен., почетныхъ гражданъ — личныхъ 8 муж. 12 жен., купцовъ 111 муж. 112 жен., мѣщанъ 417 муж. 516 жен., крестьянъ государственныхъ 123 муж. 140 жен., воинскихъ чиновъ, состоящихъ на службѣ, 129, безсрочно-отпускныхъ 155, отставныхъ 52, солдатскихъ женъ, вдовъ и дочерей 98; лицъ, непринадлежащихъ къ вышеозначеннымъ разрядамъ, 142 муж. 67 жен.

Въ с. Закамышловскомъ и д. Насоновой проживаетъ государственныхъ крестьянъ, въ первомъ 537 муж. 553 жен., во второй 215 муж. 217 жен.

Обывателей, *приписанныхъ къ городу по ревизіи*, числится: почетныхъ гражданъ 2 муж. 2 жен., купцовъ 126 муж. 113 жен., мѣщанъ 400 муж. 516 жен.; всего 528 муж. 631 жен. 1.159 об. пола.

Лицъ, *владѣющихъ въ городѣ недвижимою собственностью*, считается: 619 муж. 734 жен. 1.353 об. пола. (\*)

Въ г. Камышловѣ преимущественно производится торговля хлѣбомъ, который скупается мѣстными торговцами, какъ въ предѣлахъ камышловскаго уѣзда, такъ и въ сопредѣльныхъ уѣздахъ тобольской губерніи; сбытъ хлѣба производится почти исключительно въ горные заводы Уральскаго хребта. Торговля предметами иного рода весьма незначительна и ограничивается удовлетвореніемъ лишь мѣстныхъ потребностей.

Торговля.

Въ 1862 году было объявлено купеческихъ капиталовъ: по 2-й гильдіи 4, по 3-й 29. Изъ числа лицъ, объявившихъ капиталы, 24 торгуютъ въ городѣ, прочіе въ разныхъ мѣстностяхъ; иногородныхъ купцовъ 2, торгующихъ крестьянъ 7.

Лавокъ въ городѣ 210, гостинница 1, постоялыхъ дворовъ 6.

Ярмарка одна—срѣтенская, 2 февраля; обороты ея весьма незначительны. Кромѣ того существуютъ 2 торжка: тихановскій, 16 іюня, и покровскій, 1 октября; на обонхъ торжкахъ сбывается разнаго рода товаровъ на сумму до 76 т. руб.

Открытыхъ ремесленныхъ заведеній нѣтъ; ремесла—же портное, сапожное, столярное и нѣкоторыя другія производятся по домамъ

Ремесла.

(\*) Эта цифра образовалась, безъ сомнѣнія, отъ того, что комиссия обозначила не одинъ домовладѣлецъ, но и членовъ ихъ семействъ.

33 лицами, въ томъ числѣ: 3 купцами, 17 мѣщанами, 4 крестьянами и 9 отставными солдатами. Ремесленные издѣлія сбываются преимущественно въ самомъ городѣ; незначительная часть ихъ продается въ уѣздѣ.

Фабрики и заводы.

Въ Камышловѣ существуютъ слѣдующія фабричныя и заводскія заведенія: 1 полотняно-бумажное, на которомъ выдѣлывается ежегодно товара на 15 т. р., 3 салотопенныхъ, вырабатывающіе сала на 7.200 р., 1 паточное, производящее патоки на 180 р. и 1 кирпичное, выдѣлывающее 300 т. кирпичей, на 1.500 рублей. Изъ числа производимыхъ издѣлій—полотняно-бумажныя ткани сбываются въ Камышловѣ и сопредѣльныхъ съ нимъ мѣстностяхъ, сало употребляется въ самомъ городѣ на выдѣлку свѣчей и мыла для мѣстнаго потребленія, патока сбывается также на мѣстѣ для производства пряниковъ.

Отлучки для промысловъ.

Большинство жителей Камышлова снискиваютъ себѣ пропитаніе на мѣстѣ; незначительная же часть, преимущественно цыгане, къ числу которыхъ принадлежатъ въ городѣ 44 купца и 122 мѣщанина, отправляются для заработковъ въ разныя мѣстности. Въ 1862 году выдано паспортовъ купцамъ 52, мѣщанамъ 108.

Сельскія заведенія.

Изъ числа обывателей г. Камышлова занимаются хлѣбопашествомъ 1 купецъ, 30 мѣщанъ и 128 крестьянъ.

Общественное хозяйство.

По росписи г. Камышлова на 1862 годъ исчислено:

Доходовъ обыкновенныхъ всего 3.835 р. 5<sup>3</sup>/<sub>4</sub> к.; въ томъ числѣ: съ городскихъ имуществъ и оброчныхъ статей 2.347 р. 58<sup>1</sup>/<sub>2</sub> к., съ промышленниковъ 316 р. 33<sup>1</sup>/<sub>2</sub> к., налоговъ косвенныхъ 134 р. <sup>1</sup>/<sub>2</sub> к., доходовъ вспомогательныхъ 37 р. 14 к.

Расходовъ текущихъ всего 3.770 р. 28 к.; въ томъ числѣ: на содержаніе мѣстъ и лицъ городского управленія 2.020 р. 56 к., на содержаніе городскихъ имуществъ и наемъ отъ города помѣщеній 726 р. 98<sup>1</sup>/<sub>2</sub> к., на наружное благоустройство города 65 р. 8<sup>1</sup>/<sub>2</sub> к., на издержки по военной части 328 р. 82 к., на содержаніе благотворительныхъ и другихъ общепользныхъ заведеній 503 р., мелочныхъ и на экстраординарныя надобности 125 р. 83 к.

Капиталовъ: неприкосновенныхъ 64 р. 86<sup>1</sup>/<sub>2</sub> к., запасныхъ 17.602 р. 36<sup>3</sup>/<sub>4</sub> к.; недоимокъ 322 р. 2<sup>1</sup>/<sub>2</sub> к.

Изъ городскихъ доходовъ отнускается на содержаніе приходскаго училища 478 р., на больницу 25 р.

Во владѣніи города состоятъ земли всего 2.892 дес. 834 саж.; въ томъ числѣ: подъ поселеніемъ 168 дес. 716 саж., подъ выгономъ 2.794 дес. 118 саж. (изъ числа выгонной земли находится подъ лѣсомъ 2.450 дес. 255 саж., пашнею и сѣнокосами 139 дес. 2.131 саж.).

Кромѣ того городу принадлежатъ 210 лавокъ.

Въ Камышловѣ существуетъ общественный банкъ, съ основнымъ капиталомъ въ 14 т. руб.

## КРАСНОУФИМСКЪ.

Уѣздный городъ при р. Уфѣ, въ 203 верстахъ отъ губернскаго города. Положеніе го-  
города.

Жителей въ г. Красноуфимскѣ, по свѣдѣніямъ губернскаго статистическаго комитета за 1861 годъ, считалось всего 1.470 муж. 1.343 жен. 2 813 об. пола; въ томъ числѣ: дворянъ — потомственныхъ 20 муж. 21 жен., личныхъ 56 муж. 58 жен., духовенства 20 муж. 15 жен., личныхъ почетныхъ гражданъ 1 муж. 1 жен., купцовъ 19 муж. 31 жен., мѣщанъ 893 муж. 1.048 жен., крестьянъ — государственныхъ 20 муж. 10 жен., временно-обязанныхъ 5 муж. 3 жен., бывшихъ дворовыхъ 11 муж. 6 жен., воинскихъ чиновъ, состоящихъ на службѣ, 167, безсрочно-отпускныхъ 144, отставныхъ 36, солдатскихъ женъ, вдовъ и дочерей 135, солдатскихъ сыновей 45; лицъ, непринадлежащихъ къ вышеозначеннымъ разрядамъ, 33 муж. 15 жен.

Населеніе.

Обывателей, *приписанныхъ къ городу по ревизіи*: купцовъ 69 муж. 49 жен., мѣщанъ 900 муж. 1.048 жен.; всего 969 муж. 1.097 жен. 2.066 об. пола.

Лицъ, *владѣющихъ въ городѣ недвижимыми имуществами*: дворянъ — потомственныхъ 6 муж. 5 жен., личныхъ 3 муж. 5 жен., купцовъ 34 муж. 28 жен., мѣщанъ 289 муж., отставныхъ нижнихъ воинскихъ чиновъ 53 муж. 86 жен., нижнихъ чиновъ, состоящихъ на службѣ, 2, государственныхъ крестьянъ 24 муж. 37 жен.; всего 572.

**Торговля.** Въ Красноуфимскѣ производится весьма незначительная торговля лишь предметами, необходимыми для удовлетворенія мѣстныхъ потребностей.

Въ 1862 году объявлено купеческихъ капиталовъ по 3-й гильдіи 21; изъ числа лицъ, объявившихъ капиталы, только 8 торгуютъ на мѣстѣ; кромѣ того производятъ въ городѣ торговлю 1 иногороднымъ купецъ.

Лавокъ 15; другихъ торговыхъ заведеній нѣтъ.

Въ городѣ существуютъ 2 незначительныя однодневныя ярмарки: 9 мая и 6 декабря; на ярмарки эти привозится разнаго товара на сумму до 43.200 р.

**Ремесла.** Открытыхъ ремесленныхъ заведеній не существуетъ; сапожнымъ и портнымъ ремеслами занимаются мѣстные мѣщане, государственныя крестьяне и нижніе воинскіе чины, въ числѣ 43 человекъ.

**Фабрики и заводы.** Въ Красноуфимскѣ существуютъ 7 кожевенныхъ заведеній и 1 для производства восковыхъ свѣчей; кожи сбываются въ городѣ и уѣздѣ, а также на ирбитской ярмаркѣ; восковыя свѣчи, большею частью, продаются на нижегородской ярмаркѣ.

**Отлучки для промысловъ.** Большинство обывателей города снискиваютъ себѣ пропитаніе на мѣстѣ. Въ 1861 году выдано было паспортовъ купцамъ 22, мѣщанамъ 110; билетовъ 454.

**Сельскія занятія.** Изъ числа мѣстныхъ мѣщанъ занимаются хлѣбопашествомъ 132 человека.

**Общественное хозяйство.** По росписи г. Красноуфимска на 1862 годъ исчислено:

Доходовъ обыкновенныхъ всего 1.444 р. 32<sup>1</sup>/<sub>2</sub> к.; въ томъ числѣ: съ городскихъ имуществъ и оброчныхъ статей 1.198 р. 83 к., съ промышленниковъ 173 р. 10 к., налоговъ косвенныхъ 43 р. 82<sup>1</sup>/<sub>2</sub> к., доходовъ вспомогательныхъ 28 р. 57 к. Чрезвычайныхъ доходовъ 1.247 р. 9<sup>1</sup>/<sub>2</sub> к.

Расходовъ текущихъ 2.575 р. 44<sup>1</sup>/<sub>2</sub> к.; въ томъ числѣ: на содержаніе мѣстѣ и лицъ городского управленія 1.673 р. 59 к., на содержаніе городскихъ имуществъ и наемъ отъ города помѣщеній 99 р. 7<sup>1</sup>/<sub>2</sub> к., на наружное благоустройство города 80 р. 57 к., на надержки по военной части 168 р. 65 к., на благотворительныя и общенужныя заведенія 414 р. 60 к., мелочныхъ и экстраординарныхъ надобностей 138 р. 96<sup>1</sup>/<sub>2</sub> к. Расходовъ единовременныхъ 72 р.

Капиталовъ: неприкосновенныхъ 111 р. 92<sup>3</sup>/<sub>4</sub> к., запасныхъ 2.230 р. 37 к.; недоимокъ 306 р. 92 к.

Во владѣнiи города состоитъ выгонной земли 2.868 дес. 1.384 саж.; въ томъ числѣ: лѣсу 267 дес. 1.775 саж.

Кромѣ того городу принадлежить 1 лавка и 2 дома, въ которыхъ помѣщены общественныя учрежденiя; городское общество владѣтъ 4 лавками, приносящими ежегодно дохода до 12 р.

Изъ городскихъ суммъ отпускается на содержанiе приходскаго училища 364 р. 60 к. и на больницу 50 руб.

## КУНГУРЪ.

Уѣздный городъ при р. р. Сылвѣ и Ирени, на почтовомъ сибирскомъ трактѣ, въ 88 верстахъ отъ губернскаго города. Къ Кунгуру примыкають 2 слободы, населенныя государственными крестьянами—Завренская и Усть-Шаквинская; первая отдѣлена отъ города только р. Иренью, чрезъ которую, за исключенiемъ весенняго половодья, существуетъ постоянный мостъ, а вторая отстоитъ отъ него въ полуверстѣ и расположена на границѣ городского выгона, занимая частiю городскую землю.

Жителей въ Кунгурѣ, по свѣдѣнiямъ губернскаго статистическаго комитета, въ 1861 году, считалось всего 5.081 муж. 5.188 жен. 10.269 об. пола; въ томъ числѣ: дворянъ—потомственныхъ 19 муж. 17 жен., личныхъ 39 муж. 40 жен., духовенства 52 муж. 58 жен., почетныхъ гражданъ—потомственныхъ 7 муж. 8 жен., личныхъ 2 муж. 2 жен., купцовъ 314 муж. 287 жен., мѣшанъ 3.423 муж. 3.833 жен., крестьянъ—государственныхъ 206 муж. 128 жен., удѣльныхъ 26 муж. 9 жен., заводскихъ мастеровыхъ 112 муж. 48 жен., временно-обязанныхъ 49 муж. 17 жен., бывшихъ дворовыхъ 8 муж. 8 жен., военныхъ чиновъ, состоящихъ на службѣ, 260, безсрочно-отпускныхъ 59, оставныхъ 281, солдатскихъ женъ, вдовъ и дочерей 692, солдатскихъ сыновей 134, инородецъ 1, иностранцевъ 29 муж. 19 жен.; лицъ, принадлежащихъ къ вышепоказаннымъ разрядамъ, 60 муж. 22 жен.

Обывателей, *приписанныхъ къ городу по ревизіи*: купцовъ 205 муж. 197 жен., мѣщанъ 2.990 муж. 3.529 жен., отставныхъ солдатъ и ихъ семействъ, записанныхъ по ревизіи для счета, 233 муж. 118 жен.; всего 3.428 муж. 3.844 жен. 7.272 об. пола,

Лицъ, *владѣющихъ въ городѣ недвижимыми имуществами*: личныхъ дворянъ 12, духовнаго званія 7, купцовъ 73, мѣщанъ 882, нижнихъ воинскихъ чиновъ 65, государственныхъ крестьянъ 19, иностранецъ 1; всего 1.059.

Въ примыкающихъ къ городу слободахъ проживаетъ: Заиренской 101 муж. 112 жен., Усть-Шаквинской 35 муж. 36 жен. Лицъ, владѣющихъ недвижимыми имуществами, въ первой 40, во второй 15.

Торговля.

Въ Кунгурѣ преимущественно развита торговля кожами и коженными издѣльями, которыя сбываются какъ на мѣстѣ, такъ и на ярмарочной ярмаркѣ, въ Сибири и, частію, въ Оренбургскомъ краѣ. Кромѣ того кунгурскіе купцы ведутъ значительную торговлю чаемъ и саломъ; первый, покупаемый въ Кяхтѣ, продается ими въ мѣстностяхъ, лежащихъ по тракту отъ этого города до Нижняго Новгорода и Москвы, а сало идетъ къ С.-Петербуржскому порту, а оттуда отправляется за границу.

Въ 1862 году объявлено купеческихъ капиталовъ: по 1-й гильдіи 4, по 2-й 3, по 3-й гильдіи 84; иногородныхъ купцовъ, торгующихъ въ городѣ 3, крестьянъ, торгующихъ по свидѣтельствамъ 3-го рода—3, 4-го рода 4.

Лавокъ 132, ренсковыхъ погребовъ 2, харчевня 1, постоялыхъ дворовъ 11.

Въ Кунгурѣ бываютъ 3 ярмарки. Самая значительная изъ нихъ, въ 9-ю пятницу по пасхѣ, продолжается 15 дней; на эту ярмарку, имѣющую, впрочемъ, характеръ лишь большаго сельскаго торга, стекается, по случаю происходящаго въ это время крестнаго хода съ чудотворными иконами, проносимыми изъ селъ Кылосова и Стефановскаго, до 5 т. и болѣе народа; крестьяне привозятъ на нее для продажи холсты, колеса и другія произведенія своего хозяйства, а купцы изъ гг. Перми, Екатеринбурга, Осы—товары, необходимые для сельскихъ обывателей; въ доходъ города поступаетъ отъ отдачи въ наемъ ярмарочныхъ помѣщеній до 350 р.. На вторую ярмарку, 11-го ноября, далеко не такъ многолюдную, какъ первая, привозятся преиму-



ественно сырые продукты, какъ-то: кожи, сало, ленъ, пенька и проч.; въ доходъ города поступаетъ до 230 р.. Третья ярмарка, богоявленская, 6-го января, самая незначительная, можетъ быть, потому, что эту ярмарку въ одно время переводили на 2 февраля, и народъ отвыкъ отъ посѣщенія ея въ настоящій срокъ, а всего въроятнѣе вслѣдствіе того обстоятельства, что она сближается, по времени, съ ирбитской ярмаркой. Базары, бывающіе еженедѣльно, въ особенности оживлены зимою; на базарахъ мѣстные обыватели сбываютъ значительное количество своихъ кожевенныхъ издѣлій.

Въ Кунгурѣ, вслѣдствіе обширности кожевеннаго производства, въ особенности развито чеботарное ремесло; мастерства другого рода производится въ несравненно меньшемъ размѣрѣ. Всѣхъ ремесленныхъ заведеній въ городѣ 660; въ томъ числѣ: чеботарныхъ 468, рукавичныхъ 24, перчаточныхъ 10, башмачныхъ 23, производящихъ коты (крестьянскую женскую обувь) 12, кожевенныхъ 12, сыромятныхъ 8, шорныхъ 2, серебрянныхъ дѣлъ 2, мѣдныхъ и лудильныхъ 6, столярныхъ 9, прядичныхъ 7, портныхъ 21, кузнечныхъ 48, красильныхъ 2, рѣзбы на мебели 3, иконописныхъ 3. Ремеслами занимаются купцы и мѣщане—мѣстные въ количествѣ 1.146 человекъ и иногородные до 100 человекъ. Ремесленные издѣлія сбываются какъ въ самомъ Кунгурѣ, такъ и въ другихъ мѣстностяхъ, преимущественно въ горныхъ заводахъ уральскаго хребта и въ Сибири, куда для рабочихъ на золотыхъ приискахъ постоянно требуется значительное количество кожевенныхъ издѣлій.

Ремесла.

Въ Кунгурѣ существуютъ слѣдующіе заводы: 71 кожевенный, 4 салотопенныхъ, 4 сально-свѣчныхъ, 6 мыловаренныхъ, 3 маслостопенныхъ, 1 восковыхъ свѣчей, 1 механическій, занимающійся производствомъ паровыхъ машинъ для пароходовъ по Камѣ и Волгѣ, 1 канатный, 1 глиняной посуды, 2 клейныхъ, 2 паточныхъ. Сбытъ издѣлій производится какъ въ самомъ городѣ, такъ и въ разныхъ мѣстностяхъ имперіи.

Фабрики и заводы.

Жители Кунгура списываютъ себѣ пропитаніе преимущественно на мѣстѣ; лишь незначительная часть ихъ отлучается для сего въ разные мѣста пермской губерніи и Сибири. Въ 1861 году выдано паспортовъ купцамъ 130, мѣщанамъ 262.

Отлучки для промысловъ.

Никто изъ обывателей города не занимается сельскими промыслами; даже жители пригородныхъ слободъ, государственные крестьяне,

Сельскія занятія.

невсѣ надѣленные землею, преимущественно занимаются выдѣлкою кож и чеботарнымъ ремесломъ.

Общественное  
хозяйство.

По росписи г. Кумгура на 1862 годъ исчислено:

Доходовъ обыкновенныхъ всего 4.490 р. 84 $\frac{1}{2}$  к.; въ томъ числѣ: съ городскихъ имуществъ и оброчныхъ статей 2.886 р. 7 $\frac{1}{2}$  к., съ промышленниковъ 773 р., налоговъ косвенныхъ 445 р. 20 к., доходовъ вспомогательныхъ 85 р. 71 к., мелочныхъ и случайныхъ 300 р. Чрезвычайныхъ доходовъ 2.804 р. 41 $\frac{1}{2}$  к.

Расходовъ текущихъ всего 6.906 р. 23 $\frac{1}{2}$  к.; въ томъ числѣ: на содержаще мѣстъ и лицъ городского управленія 4.285 р. 69 к., на содержаніе городскихъ имуществъ инаемъ отъ города помѣщеній 695 р. 76 $\frac{1}{2}$  к., на паружное благоустройство города 665 р. 47 $\frac{1}{2}$  к., на издержки по военной части 362 р. 31 $\frac{1}{2}$  к., на содержаніе благотворительныхъ и другихъ общепользныхъ заведеній 720 р., мелочныхъ и на экстраординарныя надобности 177 р. 8 $\frac{1}{2}$  к. Единовременныхъ расходовъ 388 р. 73 к.

Капиталовъ: неприкосновенныхъ 23.712 р. 89 к., запасныхъ 465 р. 35 к.; недоимокъ 4.599 р. 15.

Во владѣніи города состоитъ земли 3.898 дес. 2.095 саж., въ томъ числѣ подъ лѣсомъ и сѣнокосами 1.914 дес. 1.844 саж.

Изъ городскихъ суммъ отпускается на содержаніе приходскаго училища 570 р. и больницы 150 р.

При городской думѣ находится публичная библіотека, состоящая изъ 1.660 томовъ.

Въ городѣ существуетъ общественный банкъ, съ основнымъ капиталомъ въ 35 т. р., пожертвованнымъ купцомъ Омянымъ.

## Оса.

Положеніе го-  
рода.

Уѣздный городъ, на р. Камѣ, въ 139 верстахъ отъ губернскаго города; на выгонѣ г. Осы расположена Камская слобода, населенная преимущественно государственными крестьянами.

Жителей въ Осѣ, по свѣдѣніямъ губернскаго статистическаго комитета за 1861 годъ, считалось всего 1.615 муж. 1.390 жен., 3.005 об. пола; въ томъ числѣ: дворянъ — потомственныхъ 5 муж. 2 жен., личныхъ 13 муж. 16 жен., духовенства 16 муж. 28 жен., купцовъ 74 муж. 14 жен., мѣщанъ 341 муж. 356 жен., цеховыхъ 2 муж., крестьянъ — государственныхъ 668 муж. 725 жен., воинскихъ чиновъ, состоящихъ на службѣ, 176, безсрочно-отпускныхъ 133, отставныхъ 22, солдатскихъ женъ, вдовъ и дочерей 147, солдатскихъ сыповей 36; лицъ, принадлежащихъ къ вышепоказаннымъ разрядамъ, 129 муж. 102 жен.

Населеніе.

Обывателей, *приписанныхъ къ городу по ревизіи*, числится: купцовъ 42 муж. 49 жен., мѣщанъ 369 муж. 372 жен.; всего 832 об. пола.

Лицъ, *владеющихъ въ городѣ недвижимыми имуществами*: дворянъ—потомственныхъ 6, личныхъ 10, духовнаго званія 4, купцовъ 30, мѣщанъ 78, крестьянъ государственныхъ 106, удѣльныхъ 1, временно-обязанныхъ 1, нижнихъ воинскихъ чиновъ 36; всего 272.

Въ Осѣ производится торговля преимущественно лѣсными издѣліями, какъ-то: лубьями, мочалами, рогожами и кулями, которыя скупаются мѣстными торговцами на базарахъ какъ въ самомъ городѣ, такъ и въ уѣздѣ у государственныхъ и удѣльныхъ крестьянъ; мочало, кузь и рогожи идутъ на нижегородскую ярмарку и сплавляются даже до Астрахани; кромѣ того существуетъ торговля разногорода хлѣбомъ, но въ незначительныхъ размѣрахъ; хлѣбъ сбывается по большей части на винокуренные и горные заводы, находящіеся въ уѣздѣ.

Торговля.

Въ 1862 году было объявлено купеческихъ капиталовъ по 2-й гильдіи 1, по 3-й 33; изъ числа лицъ, объявившихъ капиталы, торгуютъ на мѣстѣ 16, прочіе торговлею вовсе не занимаются. Иногородныхъ новъ 5, крестьянъ, торгующихъ по свидѣтельствамъ 3-го рода—14.

Лавокъ 57, магазиновъ для склада товаровъ на пристани р. Камы 10; постоянныхъ дворовъ 2.

Въ городѣ, въ 1819 году, учреждены 2 десятидневныя ярмарки: первая 14 сентября, на которую никогда не пріѣзжали торговцы, и вторая 6 декабря, николевская, на которой производится незначительный торгъ шелковыми, бумажными и галатерейными товарами. Базары, весьма незначительные, бываютъ еженедѣльно.

- Ремесла.** Всего болѣе развита въ городѣ выдѣлка рогожъ, кулей и веревокъ, которыя составляютъ главный предметъ мѣстной промышленности; кромѣ того производятся слѣдующія ремесла въ небольшомъ размѣрѣ: портное, сапожное, башмачное, слесарное, столярное, плотничное, лудильное, печное, (\*)
- Фабрики и заводы.** Въ Осѣ существуютъ слѣдующія заведенія: 3 свѣчныхъ, 1 мыловаренное, 8 кузнечныхъ, 2 кирпичныхъ, 3 для выдѣлки изъ мочала рогожъ, кулей и веревокъ и 3 кожевенныхъ, сапожныхъ и башмачныхъ мѣстѣ. Кожевенныя и другія здѣлкія продаются какъ въ городѣ, такъ и въ уѣздѣ; а рогожи, кулье и веревки, какъ уже замѣчено выше, идутъ на нижегородскую армарку и въ разныя мѣстности по Камѣ и Волгѣ.
- Отлучки для промысловъ.** Большая часть купцовъ, состоя на службѣ у разныхъ лицъ, находятся въ постоянныхъ отлучкахъ; мѣщане же, напротивъ, за исключеніемъ немогихъ, спускаютъ себѣ пропитаніе на мѣстѣ. Въ 1861 году выдано паспортовъ купцамъ 48, мѣщанамъ 63, билетовъ 89.
- Сельскія занятія.** Изъ числа мѣщанъ занимаются хлѣбопашествомъ 32; проживающіе въ городѣ государственные крестьяне почти всѣ безъ исключенія занимаются сельскими промыслами.
- Общественное хозяйство.** По росписи г. Осы на 1862 годъ исчислено: Доходовъ обыкновенныхъ всего 1.681 р. 28 $\frac{1}{4}$  к.; въ томъ числѣ: съ городскихъ имуществъ и оброчныхъ статей 1.352 р. 4 $\frac{1}{4}$  к., съ промышленниковъ 239 р. 90 к., налоговъ косвенныхъ 60 р. 76 $\frac{1}{4}$  к., доходовъ вспомогательныхъ 28 р. 57 к. Чрезвычайныхъ доходовъ 789 р. 60 к.
- Расходовъ текущихъ 2.460 р. 47 $\frac{1}{4}$  к.; въ томъ числѣ: на содержаніе мѣстѣ и лицъ городского управленія 1.223 р. 51 $\frac{1}{4}$  к., на содержаніе городскихъ имуществъ и наемъ отъ города помѣщеній 288 р. 51 к., на наружное благоустройство города 65 р. 99 к., на издержки по военной части 197 р. 50 к., на содержаніе благотворительныхъ и

(\*) По свидѣніямъ губернскаго статистическаго комитета, за 1861 годъ, считалось въ Осѣ ремесленныхъ мастеровъ 41; въ томъ числѣ: хлѣбниковъ 2, булочники 1, мясниковъ 10, портныхъ 2, сапожниковъ 5, башмачникъ 1, скорнякъ 1, печниковъ 4, трубочистъ 1, столяровъ 2, мѣдниковъ и лудильщиковъ 3, пильщиковъ 3, каменщиковъ и штукатуровъ 2, кузнецовъ и слесарей 4, стекольщиковъ 2, коноваловъ 2, маляръ 1.

другихъ общепользныхъ заведеній 539 р. 20 к., мелочныхъ и на экстраординарныя надобности 125 р. 75 к.

Капиталовъ: неприкосновенныхъ 108 р. 57½ к., запасныхъ 957 р. 12¼ к.; недоимокъ 165 р. 49½ к.

Во владѣнїи города состоитъ земли всего 2.839 дес. 400 саж.; въ томъ числѣ: пахотной 1.099 дес. 1.321 саж., сѣнокосной 348 дес. 32 саж., лѣсу дровянаго 662 дес. 2.494 саж.

Кромѣ того городъ владѣтъ скотобойнею, 22 лавками и 18 балаганами.

Изъ городскихъ суммъ отпускается на содержаніе приходскаго училища 425 р. и больницы 134 р. 20 к.

## ОХАНСКЪ.

Уѣздный городъ, при р. Камѣ, на почтовомъ сибирскомъ трактѣ, Положеніе города.  
въ 67 верстахъ отъ губернскаго города.

Жителей въ Оханскѣ, по свѣдѣнїямъ губернскаго статистическаго комитета за 1861 годъ, считалось всего 693 муж. 481 жен. 1.174 об. пола; въ томъ числѣ: дворянъ — потомственныхъ 26 муж. 26 жен., личныхъ 33 муж. 38 жен., духовенства 11 муж. 14 жен., почетныхъ гражданъ 3 муж. 2 жен., купцовъ 22 муж. 24 жен., мѣщанъ 51 муж. 37 жен., крестьянъ государственныхъ 139 муж. 145 жен., временно-обязанныхъ 3 муж. 3 жен., военныхъ чиновъ, состоящихъ на службѣ, 198, безсрочно-отпускныхъ 120, отставныхъ 56, солдатскихъ женъ, вдовъ и дочерей 166; лицъ, непринадлежащихъ къ вышепоказаннымъ разрядамъ, 31 муж. 26 жен. Населеніе.

Обывателей, *приписанныхъ къ городу по ревизїи*: почетныхъ гражданъ 3 муж. 4 жен., купцовъ 92 муж. 71 жен., мѣщанъ 165 муж. 138 жен.; всего 473 об. пола.

Лицъ, *владѣющихъ въ городѣ недвижимыми имуществами*: личныхъ дворянъ 5, духовнаго званія 3, купцовъ 9, мѣщанамъ 21, крестьянъ 72, нижнихъ военныхъ чиновъ 85; всего 195.

**Торговля.** Въ Оханскѣ производится крайне ограниченная торговля лишь предметами, необходимыми для удовлетворенія обыденныхъ потребностей мѣстныхъ обывателей; положеніе города на судоходной рѣкѣ и на большомъ сибирскомъ трактѣ не оказываетъ никакого вліянія на развитіе въ немъ торговой и промышленной дѣятельности, и самый городъ, по вѣншему его виду, имѣетъ характеръ болѣе сельскаго, нежели городского поселенія.

Въ 1862 году объявлено купеческихъ капиталовъ: по 1-й гильдіи 1, по 2-й 3, по 3-й 34; купцовъ, торгующихъ на временномъ правѣ, 2-й гильдіи 1, 3-й 3; крестьянъ, производящихъ торговлю по свидѣтельствамъ 3-го рода, 19. Изъ числа лицъ, объявившихъ капиталы, въ городѣ торгуютъ 4 и столько же въ уѣздѣ; остальные торговли не производятъ. Несоразмѣрность числа объявленныхъ купеческихъ капиталовъ съ ничтожностью производящейся въ Оханскѣ торговли, коммисія объясняетъ тѣмъ, что лица, записывающіяся въ этомъ городѣ въ купечество, имѣютъ лишь въ виду облегчить для себя обязанность нести общественную службу, которая очень не тяжела въ Оханскѣ, такъ какъ въ немъ существуетъ только одна общественная должность— городского старосты.

Лавокъ 7; другихъ торговыхъ заведеній нѣтъ.

**Ремесла.** Ремесленныхъ заведеній не существуетъ. (\*)

**Фабрики и заводы.** Въ Оханскѣ имѣются 2 кирпичныхъ сарая:

**Отлучки для промысловъ.** Большая часть мѣстныхъ мѣщанъ находятся въ постоянной отлучкѣ, состоя въ услуженіи у частныхъ лицъ или занимаясь промыслами въ разныхъ мѣстностяхъ.

**Сельскія занятія.** Проживающіе въ городѣ крестьяне занимаются исключительно хлѣбопашествомъ.

**Общественное хозяйство.** По росписи г. Оханска на 1862 г. исчислено:

Доходовъ обыкновенныхъ всего 673 р. 43<sup>1</sup>/<sub>2</sub> к.; въ томъ числѣ: съ городскихъ имуществъ и оброчныхъ статей 187 р. 37<sup>2</sup>/<sub>4</sub> к., съ

(\*) По свидѣніямъ губернскаго статистическаго комитета за 1861 годъ, считалось въ Оханскѣ ремесленныхъ мастеровъ 26; въ томъ числѣ: булочниковъ 2, мясниковъ 4, портныхъ 4, сапожниковъ 3, печниковъ 4, трубочникъ 1, столяръ 1, мѣдникъ 1, шорникъ 1, кузнецовъ и слесарей 5.

промышленниковъ 381 р. 30 к., налоговъ косвенныхъ 68 р. 75<sup>1</sup>/<sub>2</sub> к. Чрезвычайныхъ доходовъ 1.445 р. 9 к.

Расходовъ текущихъ всего 2.052 р. 53<sup>1</sup>/<sub>2</sub> к.; въ томъ числѣ: на содержаніе мѣстъ и лицъ городского управленія 817 р. 84 к., на содержаніе городскихъ имуществъ и наемъ отъ города помѣщеній 250 р. 73 к., на наружное благоустройство города 5 р., на издержки по военной части 414 р. 96<sup>1</sup>/<sub>2</sub> к., на содержаніе благотворительныхъ и другихъ общепользныхъ заведеній 506 р., мелочныхъ и на экстраординарныя удобства 58 р. Единовременныхъ расходовъ 13 р. 79 к.; недоимокъ 30 р. 81 к.

Г. Оханскъ выгонной земли не имѣеть

Изъ городскихъ суммъ отпускается на содержаніе приходскаго училища 506 р.

## СОЛИКАМСКЪ.

Уѣздный городъ, при р. Усолкѣ, въ 12 верстахъ отъ р. Камы, Положеніе городъ 59° 39' с. ш. и подъ 74° 25' в. д., въ 207 верстахъ отъ губернскаго города.

Жителей въ г. Соликамскѣ, по свѣдѣніямъ губернскаго статистическаго комитета за 1861 годъ, считалось всего 1.485 муж. 1.416 жен. 2.901 об. пола; въ томъ числѣ: дворянъ — потомственныхъ 3 муж. 2 жен., личныхъ 20 муж. 34 жен., духовенства 48 муж. 25 жен., почетныхъ гражданъ — потомственныхъ 4 муж. 2 жен., купцовъ 96 муж. 82 жен., мѣщанъ 1.003 муж. 1.106 жен., крестьянъ государственныхъ 51 муж. 71 жен., воинскихъ чиновъ, состоящихъ на службѣ 101, безсрочно-отпускныхъ 98, отставныхъ 47, солдатскихъ женъ, вдовъ и дочерей 78; лицъ, непринадлежащихъ къ вышепоказаннымъ разрядамъ, 14 муж. 16 жен.

Населеніе.

Обывателей, *прписанныхъ къ городу по ревизіи*: купцовъ 95 муж. 92 жен., мѣщанъ 1.003 муж. 1.106 жен.; всего 2.296 об. пол.

Лицъ, *владѣющихъ въ городѣ недвижимыми имуществами*: дворянъ потомственныхъ 2, личныхъ 19, духовнаго званія 11, куп-

цовъ 29, мѣщанъ 266, крестьянъ 88, нижнихъ воинскихъ чиновъ 38; всего 453.

**Торговля.** Г. Соликамскъ, находясь въ сторонѣ отъ промышленныхъ пунктовъ, въ мѣстности, по суровому климату и неплодородной почвѣ, весьма бѣдной произведеніями природы, поставленъ внѣ условій, для благоприятнаго развитія торговой и промышленной дѣятельности; при этомъ малая населенность края, совершенная неудовлетворительность путей сообщения, пагонецъ, отсутствіе въ населеніи, вслѣдствіе скудости средствъ, потребностей, удовлетвореніе которыхъ могло бы служить источникомъ промышленности городскихъ обывателей, ограничиваютъ торговлю города почти исключительно продажою предметовъ, необходимыхъ собственно для его немногочисленныхъ жителей.

Въ 1862 году объявлено было купеческихъ капиталовъ по 2-й гильдіи 1, 3-й 32; иногородныхъ купцовъ 4, крестьянъ, торгующихъ по свидѣтельствамъ 3-го рода 9. Изъ числа лицъ, объявившихъ капиталы торгуютъ въ городѣ 21; иногородные купцы и торгующіе крестьяне производятъ торговлю въ уѣздѣ.

Лавокъ 45; другихъ торговыхъ заведеній нѣтъ.

Ярмарокъ не существуетъ; базары, бывающіе еженедѣльно, незначительны.

**Ремесла.** Въ Соликамскѣ всего болѣе развито кузнечное ремесло, которое производится въ 35 кузницахъ 82 лицами, принадлежащими къ сословіямъ: купеческому (3), мѣщанскому и крестьянскому. Издѣлія, преимущественно ксы, на сумму до 3 т. р., сбываются на мѣстѣ или вывозятся въ обширное, находящееся въ уѣздѣ, село Усолье. (\*)

**Фабрики и заводы.** Въ городѣ существуютъ слѣдующія заведенія: 1 лѣсопильная и мукомольная мѣльница, 6 кожевенныхъ, 2 мыловаренныхъ и свѣчныхъ; производство сихъ заведеній сбывается исключительно на мѣстѣ. На лѣсопильной мѣльницѣ занимаются работами 6, на кожевенныхъ заведеніяхъ 30 человекъ; мыловареніемъ и свѣчнымъ производствомъ занимаются 2 купца, съ членами своихъ семействъ, безъ посторонней помощи.

(\*) По свидѣніямъ губернскаго статистическаго комитета, за 1861 годъ, считалось въ Соликамскѣ ремесленныхъ мастеровъ 24; въ томъ числѣ: хлѣбникъ 1, портныхъ 5, сапожниковъ 6, печниковъ 5, столяровъ 3, мѣдниковъ 2, часовщикъ 1, коновалъ 1.



Въ чертѣ города, за рѣкою Усолкою, находятся 2 солеваренные заводы, принадлежащія одинъ купцамъ Удникову и Юрганову, а другой—отставному штабъ-ротмистру Дубровину; въ настоящее время Удниковъ и Юргановъ прекратили солевареніе, а на заводѣ Дубровина выдѣлывается ежегодно до 123.400 пудъ соли, сбытъ которой производится преимущественно на пажгородской ярмаркѣ и, въ незначительномъ количествѣ, въ ближайшихъ отъ города селеніяхъ.

По отсутствію въ городѣ источниковъ промышленности, большинство его обывателей списываютъ себѣ пропитаніе въ разныхъ мѣстностяхъ. Въ 1861 году выдано было паспортовъ купцамъ 34, мѣщанамъ 212; билетовъ 148.

Отлучки для промышленности.

Изъ числа мѣщанъ г. Соликамска, 35 занимаются хлѣбопашествомъ.

Сельскія занятія.

По росписи г. Соликамска на 1862 годъ исчислено;

Общественное хозяйство.

Доходовъ обыкновенныхъ всего 3.040 р. 43<sup>3</sup>/<sub>4</sub> к.; въ томъ числѣ: съ городскихъ имуществъ и оброчныхъ статей 1.707 р. 26<sup>1</sup>/<sub>4</sub> к., одѣлочнаго сбора съ недвижимыхъ имуществъ 857 р. 83 к., съ промышленныхъ 311 р. 51<sup>1</sup>/<sub>4</sub> к., налоговъ косвенныхъ 118 р. 66<sup>1</sup>/<sub>4</sub> к., доходовъ вспомогательныхъ 40 р. Чрезвычайныхъ доходовъ 863 р.

Расходовъ текущихъ 3.827 р. 11<sup>1</sup>/<sub>4</sub> к.; въ томъ числѣ: на содержаніе мѣстъ и лицъ городского управленія 2.798 р. 43 к., на содержаніе городскихъ имуществъ и наемъ отъ города помѣщеній 209 р. 81<sup>1</sup>/<sub>4</sub> к., на паружное благоустройство города 77 р. <sup>3</sup>/<sub>4</sub> к., на издержки по военной части 124 р. 36 к., на содержаніе благотворительныхъ и другихъ общепользыхъ заведеній 475 р. 92<sup>1</sup>/<sub>4</sub> к., мелочныхъ и на экстраординарныя надобности 141 р. 55<sup>1</sup>/<sub>2</sub> к. Единовременныхъ расходовъ 59 р. 53 к.

Капиталовъ: неприкосновенныхъ 188 р. 1<sup>1</sup>/<sub>4</sub> к., запасныхъ 3.292 р. 27<sup>3</sup>/<sub>4</sub> к.; недоимокъ 218 р. 98<sup>3</sup>/<sub>4</sub> к.; невыполненныхъ расходовъ 122 р. 2<sup>1</sup>/<sub>4</sub> к.

Во владѣніи города состоитъ земли 1.939 дес. 70 саж.

Кромѣ того городъ владѣетъ 40 лавками, устроенными въ деревенномъ гостинномъ дворѣ.

Изъ городскихъ суммъ отпускается на содержаніе приходскаго училища 390 р. 70 к. и больницы 85 р. 22<sup>3</sup>/<sub>4</sub> к.

## ЧЕРДЫНЬ.

**Положеніе города.** Уѣздный городъ при р. Колвѣ, подь 60° 24' с. ш. и подь 47° 11' в. д., въ 303 верстахъ отъ губернскаго города.

**Населеніе.** Жителей въ Чердыни, по свѣдѣніямъ губернскаго статистическаго комитета за 1861 годъ, считалось всего 1.815 муж. 1.679 жен. 3.494 об. пола; въ томъ числѣ дворянъ — потомственныхъ 38 муж. 39 жен., личныхъ 41 муж. 26 жен., духовенства 42 муж. 31 жен., личныхъ почетныхъ гражданъ 1 муж. 1 жен., купцовъ 91 муж. 53 жен., мѣщанъ 1.185 муж. 1.362 жен., крестьянъ — государственныхъ 56 муж. 42 жен., бывшихъ дворовыхъ 3 муж. 2 жен., воинскихъ чиновъ, состоящихъ на службѣ, 122, безсрочно-отпускныхъ 104, отставныхъ 32, солдатскихъ женъ, вдовъ и дочерей 116, солдатскихъ сыновей 48; лицъ, не принадлежащихъ къ вышепоказаннымъ разрядамъ, 52 муж. 7 жен.

Обывателей, *приписанныхъ къ городу по ревизіи*: купцовъ 57 муж. 57 жен., мѣщанъ 1.184 муж. 1.353 жен.; всего 2.631 об. пола.

Лицъ, *владеющихъ въ городѣ недвижимыми имуществами*: личныхъ дворянъ 6, духовнаго званія 8, купцовъ 24, мѣщанъ 440, крестьянъ 11; всего 489.

**Торговля.** Въ г. Чердыни всего болѣе развита торговля хлѣбомъ разнаго рода, который скупается мѣстными промышленниками въ г. Сарапулъ, вятской губерніи, и доставляется по р. Печорѣ, въ такъ называемыя пустозерскія селенія архангельской губерніи; оттуда, въ свою очередь, вывозится соленая рыба и ворванный жиръ, распродаваемые въ разныхъ мѣстностяхъ; кромѣ того производится въ городѣ торговля пушными товарами, въ ограниченномъ, впрочемъ, размѣрѣ, а также разными мануфактурными и галантерейными товарами, для удовлетворенія собственно мѣстныхъ потребностей.

Въ 1862 году было объявлено купеческихъ капиталовъ: по 2-й гильдіи 1, по 3-й 23; крестьянъ, торгующихъ по свидѣтельствамъ 3-го рода 5. Изъ числа лицъ, объявившихъ капиталы, нѣкоторые, независимо отъ мѣстной торговли, имѣютъ торговые дѣла въ архангельской и вологодской губерніяхъ.

Лавокъ 53, въ томъ числѣ 14 въ каменномъ, принадлежащемъ городу, гостинномъ дворѣ; другихъ торговыхъ заведеній нѣтъ. Ярмарокъ не существуетъ, базары бывають иногда по воскресеньямъ, но незначительные.

По свидѣніямъ губернскаго статистическаго комитета, (\*) за 1861 годъ, считалось въ Чердыни ремесленныхъ мастеровъ 139; въ томъ числѣ: булочниковъ 4, мясниковъ 9, прачечниковъ 1, портныхъ 10, сапожниковъ 8, шляпниковъ 5, башмачниковъ 9, котовщиковъ (приготовляющихъ крестьянскую женскую обувь) 8, рукавичниковъ 3, скорняковъ и шубниковъ 4, печниковъ 8, столяровъ 5, мѣдниковъ 4, шорниковъ 3, бондарей 2, плотниковъ 15, каменщиковъ 3, кузнецовъ и слесарей 10, стекольщиковъ 4, часовщиковъ 1, красильщиковъ 8, живописцевъ 5, цирюльниковъ 1, гребенщиковъ 1. Ремесла.

Въ Чердыни находятся заведенія: 6 кожевенныхъ, 10 кузнечныхъ, Фабрики и заводы. 5 кирпичныхъ; на заведеніяхъ сихъ работаютъ мѣстные мѣщане; сбытъ издѣлій производится въ городѣ; кожевенный товаръ развозится отчасти и по окрестнымъ селеніямъ на существующіе въ нихъ праздничные торжки.

Большая часть обывателей города отлучается для заработковъ въ разныя мѣстности. Въ 1861 году выдано было паспортовъ купцамъ промысловъ. 44, мѣщанамъ 645. Отлучки для промысловъ.

Часть жителей занимаются хлѣбопашествомъ, снимая для сего сельскія заземлія у города. Сельскія занятія.

По росписи г. Чердыни на 1862 годъ исчислено:

Доходовъ обыкновенныхъ всего 2.027 р. 17 к.; въ томъ числѣ: сь городскихъ имуществъ и оброчныхъ статей 1.751 р. 17 к., сь промышленниковъ 158 р. 20 к., налоговъ косвенныхъ 103 р. 52 к., доходовъ вспомогательныхъ 14 р. 28 к. Чрезвычайныхъ доходовъ 2.960 р. 67<sup>1</sup>/<sub>4</sub> к. Общественное хозяйство:

Расходовъ текущихъ 4.496 р. 50<sup>1</sup>/<sub>4</sub> к.; въ томъ числѣ: на содержаніе мѣстъ лицъ городского управленія 2.708 р. 53<sup>1</sup>/<sub>4</sub> к., на содержаніе городскихъ имуществъ и наемъ отъ города помѣщеній 482 р. 96<sup>1</sup>/<sub>4</sub> к., на наружное благоустройство города 106 р. 95<sup>1</sup>/<sub>4</sub> к., на издержки по военной части 149 р. 10 к., на содержаніе благотворительныхъ и другихъ общепользныхъ учрежденій 905 р. 56<sup>1</sup>/<sub>4</sub> к., ме-

(\*) Комиссіею не показано число ремесленниковъ.

лочныхъ и на экстраординарныя надобности 143 р. 39 к. Единовременныхъ расходовъ 217 р. 31 к.

Капиталовъ: неприкосновенныхъ 194 р. 30 $\frac{1}{2}$  к., запасныхъ 3.200 р.; педоймокъ 474 р. 97 $\frac{1}{2}$  к.; невыполненныхъ расходовъ 225 р.

Во владѣніи города состоятъ земли 2.703 дес. 1.482 саж.; въ томъ числѣ лѣсу 798 дес. 571 саж.

Сверхъ того городъ владѣтъ каменнымъ гостиннымъ дворомъ съ 14 лавками и ветхимъ домомъ, неприносящимъ дохода.

Изъ городскихъ суммъ отпускается на содержаніе приходскаго училища 466 р. и больницы 439 р. 56 $\frac{1}{2}$  к.

## ШАДРИНСКЪ.

Положеніе города. Уѣздный городъ, при р. Исети, въ 576 верстахъ отъ губернскаго города.

Населеніе. Жителѣй въ г. Шадринскѣ, по свѣдѣніямъ губернскаго статистическаго комитета за 1861 годъ, считалось всего 2.845 муж. 3.053 жен. 5.898 об. пола; въ томъ числѣ: дворянъ—потомственныхъ 25 муж. 42 жен., личныхъ—52 муж. 54 жен., духовенства 54 муж. 44 жен., потомственныхъ почетныхъ гражданъ 11 муж. 9 жен., купцовъ 439 муж. 385 жен., мѣщанъ 1.541 муж. 1.868 жен., крестьянъ—государственныхъ 108 муж. 111 жен., удѣльныхъ 42 муж. 54 жен., заводскихъ мастеровыхъ 32 муж. 40 жен., временно-обязанныхъ 35 муж. 32 жен., бывшихъ дворовыхъ 16 муж. 14 жен., военныхъ чиновъ, состоящихъ на службѣ, 135, безсрочно-отпускныхъ 163, отставныхъ 60, солдатскихъ женъ, вдовъ и дочерей 356, солдатскихъ сыновей 53, иностраннѣй подданный 1; лицъ, принадлежащихъ къ вышешоказаннымъ разрядамъ, 78 муж. 34 жен.

Обывателей, *приписанныхъ къ городу по ревизіи*: почетныхъ гражданъ 13 муж. 10 жен., купцовъ 370 муж. 350 жен., мѣщанъ 1.520 муж. 1.832 жен.; всего 4.095 об. пола.

Лицъ, *владѣющихъ въ городѣ недвижимыми имуществами*: потомственныхъ и личныхъ дворянъ 43, почетныхъ гражданъ и купцовъ 103, мѣщанъ 494, разночинцевъ 131; всего 771.

По обширному развитію торговой дѣятельности, Шадринскъ занимает одно изъ самыхъ видныхъ мѣстъ между уѣздными городами имперіи; главнѣйшія статьи мѣстной торговли составляютъ: зерновой хлѣбъ, жирные продукты, рогатый скотъ; второстепенныя—красный и игольный товары, крупчатая мука, щетина, волосъ, кожи въ сыромъ видѣ, чай, сахаръ, виноградныя вина, конопляное и льняное сѣмя, картофельная патока, бакалейныя, москательныя и галантерейныя товары, соль, желѣзо разныхъ сортовъ и издѣлія изъ него.

Развитію *хлѣбной торговли* много способствуетъ плодородная черноземная почва шадринскаго уѣзда и сосѣдство плодородныхъ уѣздовъ челябинскаго—оренбургской и ялуторовскаго и курганскаго—тобольской губерніи, для которыхъ Шадринскъ служитъ главнымъ рынкомъ для сбыта хлѣба. Хлѣбъ—пшеница, ярица и овесъ—скупается преимущественно зимою на базарахъ и во время ярмарокъ. Пшеница сбывается на крупчатые мельницы шадринскаго, камышловскаго и екатеринбургскаго уѣздовъ, ярица—въ казенныя и частныя горные заводы Уральскаго хребта, а также на вилкоуренные заводы пермской и тобольской губерній; овесъ распродается мѣстнымъ обывателямъ и крестьянамъ екатеринбургскаго и камышламскаго уѣздовъ, а сія послѣдніе сбываютъ его въ горные заводы. Ежегодное количество хлѣба, закупаемаго шадринскими купцами и мѣщанами достигаетъ слѣдующихъ размѣровъ: пшеницы отъ 800 т. до 1 м. пудъ, ярицы отъ 500 т. до 1 м. пудъ, овса до 250 т. пудъ. *Сало* говяжье и баранье покупается сырымъ и топленое. Первое собирается мелкими торговцами въ городѣ и уѣздѣ во время ярмарокъ и торжковъ и потомъ продается на мѣстные салотопенные заводы. Годовая закупка сала въ этомъ видѣ не превышаетъ 30 т. пудъ. Топленое сало привозится изъ сибирскихъ губерній: тобольской и томской, частью изъ г. Троицка и челябинскаго уѣзда, оренбургской губерніи, и продается шадринскимъ купцамъ партиями, въ количествѣ до 130 т. пудъ, затѣмъ оно разливается въ прочныя бочки и отправляется къ С.Петербурговскому порту для продажи за границу. *Масло коровье* привозится также изъ Сибири и закупается въ городѣ и уѣздѣ на ярмаркахъ и торжкахъ; сбытъ его производится какъ мѣстнымъ, такъ и временно—привѣзжающимъ иногороднымъ купцамъ. Годовая закупка масла простирается отъ 35 т. до 50 т. пудъ. Въ зимнее время оно отправляется колобами въ г. Казань и Москву, а весною въ бочкахъ—на нижегородскую яр-

марку, иногда въ обѣ столицы и Таганрогъ. *Рогатый скотъ*—быки и бараны киргизской породы—закупаются на Оренбургской и Сибирской пограничныхъ линияхъ, въ особенности въ городахъ: Троицкѣ и Петропавловскѣ; скотъ русской породы (одни быки), въ незначительномъ количествѣ, покупается въ шадринскомъ, челябинскомъ и курганскомъ уѣздахъ. Въ теченіи года пригоняется въ Шадринскъ для бойни быковъ 4.500 головъ, барановъ до 30 т.; получаемое отъ нихъ сало, по перетопкѣ, продается мѣстнымъ и иногороднымъ покупателямъ, мясо сбывается въ городѣ и на ярмаркахъ въ уѣздѣ цѣлыми тушами, а баранья овчина выдѣлывается на одежду и обувь.

*Красный товаръ* покупается на нижегородской и ирбитской ярмаркахъ, на сумму до 175 т. руб. сер.; по достоинству онъ принадлежитъ, большею частію, къ низшимъ и среднимъ сортамъ. Товаръ этого рода распродается въ городѣ и уѣздѣ на ярмаркахъ и торжкахъ, изъ числа конхъ особенно замѣчательна ивановская ярмарка, съ 20 августа по 5 сентября, въ 25 верстахъ отъ города, въ полѣ, близъ села Маслянскаго.

*Крупчатая мука.* въ количествѣ до 41 т. мѣшковъ, въ 5 пудъ каждый отправляется на ирбитскую и ивановскую ярмарки, въ г. Екатеринбургъ и нѣкоторые города Сибири—Тюмень, Тобольскъ, Омскъ. *Щетина и волосъ* покупаются, во время ярмарокъ въ городѣ и сосѣдственныхъ съ нимъ уѣздахъ, но большая часть волоса идетъ изъ г. Петропавловска. Щетины скупаются до 1.500 пудъ, волоса—до 3 т. пудъ; первая сбывается на мѣстѣ велико-устюжскимъ купцамъ, а послѣдній продается на нижегородской ярмаркѣ и въ С.-Петербургѣ. *Сырья кожи* закупаются мѣстными торговцами, до 6 т. штукъ, у крестьянъ шадринскаго уѣзда и обывателей смѣжныхъ уѣздовъ оренбургской и тобольской губерній; часть кожъ выдѣлывается на мѣстѣ, но всего болѣе онѣ въ сыромъ видѣ сбываются вятскимъ, кунгурскимъ и тюменскимъ кожевеннымъ заводчикамъ. Торговля кожевенными издѣліями—разнаго рода обувью, рукавицами, конскою сбруею—простирается на сумму свыше 100 т. руб. сер. *Чай* разныхъ сортовъ, до 270 ящичковъ, покупаемый на ирбитской ярмаркѣ и получаемый чрезъ Семипалатинскую таможену (чугучакскіе чай), сбывается въ городѣ и уѣздѣ. *Сахаръ* получается изъ С.Петербурга и покупается на нижегородской ярмаркѣ всего въ количествѣ до 10 т. пудъ; сбывъ

его производится на мѣстѣ, а также во время ярмарокъ сибирскимъ купцамъ. *Картофельная патока*, выдѣлываемая на существующихъ въ уѣздѣ заводахъ отъ 20 т. до 35 т. пудъ, идетъ исключительно на приготовленіе приниковъ и продается какъ на мѣстѣ, такъ и въ сѣбжные съ шадриинскимъ уѣзды пермской губерніи и нѣкоторыя мѣста Сибири. *Жельзо и желъзные издѣлія* получаютъ изъ г. Екатеринбурга и частныхъ горныхъ заводовъ Уральского хребта; сбытъ этого товара, на сумму до 15 т. руб. сер., производится въ городѣ, уѣздѣ на ярмаркахъ и торжкахъ и въ разныхъ городахъ Сибири, преимущественно Ишимѣ и Петропавловскѣ. *Конопляное и льняное сѣмя* закупаются въ количествѣ—первое до 5 т., второе—до 65 т. пудъ. Конопляное и незначительная часть льняного сѣмени (860 пудъ) идетъ на мѣстные маслобойни; все остальное количество послѣдняго отирается въ г. Екатеринбургъ (24.200 пудъ) и С.Петербургъ (40 т. пудъ).

Сверхъ поименованныхъ выше товаровъ, нѣкоторые шадриинскіе купцы и мѣщане торгуютъ: мясомъ, продавая его, въ количествѣ 27 т. пудовъ въ годъ; рыбой свѣжей, соленой и сушеной, получаемой отъ промышленниковъ тобольской и оренбургской губерній; пряниками, которыхъ въ годъ продается на 24 т. руб.; кедровыми и лѣсными орѣхами (калеными); первые привозятся изъ верхотурскаго уѣзда, вторые изъ Казани; фруктами—урокомъ, изюмомъ и кишмишемъ, покупаемыми въ гг. Троицкѣ и Петропавловскѣ у бухарцевъ и ташкенцевъ; медомъ, покупаемымъ на ирбитской и ишимской ярмаркахъ; хмѣлемъ, который идетъ изъ казанской и оренбургской губерній, подъ названіемъ царевскаго, заволжскаго и уральскаго; солью, покупаемую у промышленниковъ курганскаго и челябинскаго уѣздовъ, г. Троицка и у оренбургскихъ линейныхъ казаковъ, въ количествѣ 120 т. пудъ.; лошадьми киргизской и сибирской породы, покупаемыми въ Петропавловскѣ и другихъ мѣстахъ западной Сибири.

Въ 1862 году было объявлено куческимъ капиталовъ : по 1-й гильдіи 4, по 2-й—9, по 3-й—130 (въ томъ числѣ потомственными—дворянами и отставными чиновниками 4); иногородныхъ купцовъ 12, крестьянъ, торгующихъ по свидѣтельству 3-го рода 4. Изъ числа лицъ, объявившихъ капиталы, 5 торгуютъ какъ въ Шадриинскѣ, такъ и въ другихъ мѣстахъ, 14—производить торговлю внѣ г. Шадриинска.

Лавокъ 392, изъ числа которыхъ въ 318 производится постоянная торговля; ренсковыхъ погребовъ 6; постоянныхъ дворовъ 5.

Ярмарокъ 3: петровская, съ 24 июня по 5 июля; главные предметы торговли на этой ярмаркѣ—холстъ разныхъ сортовъ и коровье масло, привозимые крестьянами шадринскаго и окрестныхъ уѣздовъ; холста продается до 700 т. арш., масла до 7 т. и болѣе пудъ; кромѣ того привозятся: желѣзные издѣлія, сундуки, шкатулки и колеса—изъ г. Екатеринбургa и горныхъ заводовъ Нижнетагильскаго и Невьянскаго, телеги и разная деревянная посуда, изъ тюменскаго уѣзда; михайловская, съ 1 по 11 Ноября, и аванасьевская, съ 25 января по 1 февраля; на эти ярмарки привозятся: зерновой хлѣбъ, до 500 т. пудъ, сало, сырыя кожи, льняное и конопляное сѣмя, до 65 т. пудъ, рыба, мясо и проч.

Базары, бывающіе 3 раза въ недѣлю, особенно оживлены зимою—когда на нихъ привозятъ хлѣбъ, въ весьма значительномъ количествѣ, не только изъ шадринскаго, но даже изъ челябинскаго, курганскаго и алуторовскаго уѣздовъ.

## Ремесла.

Ремесленное производство въ Шадринскѣ необширно, и ремесленные издѣлія не отличаются прочностью и чистотою отдѣлки; исключеніе въ этомъ отношеніи составляютъ лишь дубленые овчинные полушубки, которые прочны и нарядны. Ремеслами занимаются изъ числа мѣстныхъ обывателей почти исключительно мѣщане, а изъ постороннихъ—государственные и временно—обязанные крестьяне.

Всѣхъ вообще ремесленныхъ мастеровъ считается 157; въ томъ числѣ: портныхъ 13, сапожниковъ 30, кузнецовъ 18, мѣдниковъ 5, часовщиковъ 2, серебрянникъ 1, живописцевъ 8, столяровъ 7, каретниковъ 8, красильщиковъ 6, кровельщиковъ 5, каменщикъ 1, печниковъ 10, маляровъ 8, булочниковъ 3, бондарей 10, стекольщиковъ 10, шубниковъ 7, шапошниковъ 6, шорникъ 1, коноваловъ 5. Всѣ ремесленники, кромѣ шапошниковъ и шубниковъ, работаютъ для удовлетворенія потребностей города и уѣзда. Шапошники шиваютъ въ годъ зимнихъ и лѣтнихъ шапокъ—изъ русской и бухарской мерлушки, трипу, вязи и сукна—до 30 т. штукъ, на сумму 20.250 р.; сбывъ издѣлій производится на мѣстѣ и разныхъ ярмаркахъ. Шубники дѣлаютъ до 3.400 тулуповъ и полушубковъ въ годъ, на сумму до 19.700 р., сбывая ихъ въ шадринскомъ и мѣстныхъ уѣздахъ, а также на ирбитской и нижегородской ярмаркахъ.



Въ г. Шадринскѣ существуютъ слѣдующіе заводы: 10 салото- Фабрики и за-  
 пельныхъ, на которыхъ перетапливается сала до 189.990 пудъ, на сумму <sup>воды.</sup>  
 759.960 р., и перегоняется колобового коровьяго масла, для разлива  
 въ бочки, до 15 т. пудъ, на 75 т. р.; 5 свѣчно-сальныхъ, выдѣлы-  
 вающихъ до 5.500 п. свѣчей, на 26.100 р.; 1 свѣчно-восковой, произ-  
 водящій 990 п., на 28.468 р.; 1 клейной, вываривающей 700 п. клѣю и  
 до 360 п. жиру, на 3.010 р.; 1 кожевенный, выдѣлывающей 7 т. кожъ,  
 на 28 т. руб.; 3 мыловаренныхъ—производство 2.500 п., на 7.500  
 р.; 1 коргофельно-паточной—производитъ паточки 400 п., на 920 р.; 2  
 маслобойныхъ—приготавливаютъ масла—коноплянаго 700 и льнянаго 140  
 п., на 3.220 р.; 4 пряничныхъ—пекутъ ежегодно 8.780 пудъ пряни-  
 ковъ, на 24.690 руб.

Купцы и большая часть мѣщанъ отлучаются изъ города собствен- Отлучки для  
 но по торговымъ дѣламъ; для пріобрѣтенія же средствъ къ пропитанію <sup>промысловъ.</sup>  
 весьма немногіе мѣщане уходятъ на золотые прински въ Сибирь, орен-  
 бургскую губернію и верхотурскій уѣздъ, или въ лѣтнее время зани-  
 маются уборкою хлѣба у крестьянъ шадринскаго уѣзда.

Никто изъ жителей Шадринска хлѣбопашествомъ не занимается.

Сельскія за-  
 пятія.

По росписи г. Шадринска на 1862 годъ исчислено:

Общественное  
 хозяйство.

Доходовъ обыкновенныхъ всего 8.240 р. 49½ к.; въ томъ числѣ:  
 съ городскихъ имуществъ и оброчныхъ статей 5.556 р. 80½ к., съ  
 промышленниковъ 1.897 р. 99 к., налоговъ косвенныхъ 720 р. 99 к.,  
 доходовъ вспомогательныхъ 45 р. 71 к., мелочныхъ и случайныхъ 19  
 р. Чрезвычайныхъ доходовъ 100 р.

Расходовъ текущихъ 7.032 р. 83 к.; въ томъ числѣ: на содержа-  
 ніе мѣстъ и лицъ городского управления 3.730 р. 36¼ к., на содржа-  
 ніе городскихъ имуществъ и наемъ отъ города помѣщеній 533 р. 62  
 к., на наружное благоустройство города 305 р. 41 к., на издержки  
 по военной части 551 р. 15 к., на содержаніе благотворительныхъ и  
 другихъ общепользныхъ заведеній 656 р., на уплату долговъ 1.089 р.  
 99¼ к., мелочныхъ и на экстраординарныя надобности 166 р. 29¼  
 к. Единовременныхъ расходовъ 873 р. 92 к.

Капиталовъ: неприкосновенныхъ 478 р. 26 к., запасныхъ 9.403  
 р. 15¼ к.; недомковъ 944 р. 56¼ к.; долговъ 1.089 р. 99¼ к.

Во владѣніи города состоитъ земли всего 4.848 дес. 1709 саж.;

въ томъ числѣ: пахотной 943 д. 122 с., сѣнокосной 236 дес. 2.094 саж., лѣсу 1.023 д. 340 саж.

Кромѣ того городъ владѣеть: 181 лавкой и 9 домами (3 каменныхъ и 6 деревянныхъ), изъ которыхъ въ 8 помѣщаются разные городскія учрежденія, а 1 отдается въ наемъ.

Городъ освѣщается 30 спиртовыми фонарями.

## ДОЛМАТОВЪ.

Положеніе города.

Заштатный городъ, на р. Исети, въ шадринскомъ уѣздѣ, въ 522 верстахъ отъ губернскаго и 53 отъ уѣзднаго города.

Населеніе.

Жителѣй въ Долматовѣ, по свѣдѣніямъ губернскаго статистическаго за 1861 годъ, числилось 1.830 муж. 1.970 жен. 3.800 об. пола; въ томъ числѣ: личныхъ дворянъ 7 муж. 7 жен., духовенства 33 муж. 31 жен., купцовъ 30 муж. 24 жен., мѣщанъ 56 муж. 76 жен., крестьянъ—государственныхъ 1.453 муж. 1.753 жен., заводскихъ мастеровыхъ 5 муж. 3 жен., временно-обязанныхъ 1 муж. 1 жен., безсрочно-отпускныхъ нижнихъ воинскихъ чиновъ 22, отставныхъ 12, солдатскихъ женъ вдовъ и дочерей 57, солдатскихъ сыновей 15; лицъ, непринявшихъ къ вышепоказаннымъ разрядамъ, 193 муж. 18 жен.

Обывателей, городского состоянія, *приписанныхъ по ревизіи*: купцовъ 215 муж. 171 жен., мѣщанъ 213 муж. 285 жен.; всего 884 об. пола.

Лицъ, *владѣющихъ въ городѣ недвижимыми имуществами*: купцовъ 8, мѣщанъ 25, государственныхъ крестьянъ 427, разночинцевъ 10; всего 470.

Торговля.

Постоянная торговля въ городѣ незначительна и состоитъ изъ мелочной продажи необходимой потребностей.

Въ 1862 году было объявлено купеческихъ капиталовъ по 2-й гильдіи—13, по 3-й—99. Большая часть лицъ, объявившихъ капиталы, проживаетъ въ разныхъ городахъ и горныхъ заводахъ пермской, оренбургской и др. губерній, не имѣя въ Долматовѣ никакой осядлости.

Ярмарокъ 3:—двѣ николевскихъ, 9 мая и 6 Декабря, и усневскіи

торжокъ, 15 августа. На явкольскую ярмарку, 6 декабря, на которой бываетъ самый значительный торгъ, привозится красный товаръ, мясо, рыба разнаго рода, коновляное и льняное сѣмя, масло коровье, сырыя кожи и разныя крестьянскія издѣлія; изъ всѣхъ этихъ предметовъ всего обширнѣе торговля мясомъ, которое привозится изъ разныхъ уѣздовъ тобольской губерніи и г. Шадринска, въ количествѣ до 100 т. пудъ, и скупается, по большей части, на горные заводы уральскаго хребта и сибирскіе золотые прииски. Базары бываютъ еженедѣльно.

Ремесленниковъ въ городѣ считается 15, въ томъ числѣ: портныхъ 2, чеботарей 4, плотниковъ 2, столяръ 1, кузнецъ 1, брасильщиковъ 4, маляръ 1. Ремесла.

Заведеній, принадлежащихъ къ разряду фабричныхъ и заводскихъ, не существуетъ. Фабрики и заводы.

Большая часть купцовъ и мѣщанъ, приписанныхъ къ Долматову, занимаются торговлею и промыслами въ разныхъ мѣстностяхъ; въ городѣ проживаютъ постоянно не болѣе 100 человекъ. Отлучки для промысловъ.

Изъ числа мѣщанъ, до 6 лицъ, занимаются хлѣбонашествомъ. Сельскія за-

Доходы и расходы г. Долматова состоятъ въ вѣдѣніи думы г. Шадринска и вносятся въ роспись этаго города; доходы Долматова въ 1862 году составляли 2.220 р. 50 к., расходы—131 руб. нятія.

Г. Долматову принадлежитъ 4.622 дес. 412 саж. выгонной земли, которая состоитъ въ общемъ владѣніи всѣхъ обывателей этаго города, какъ мѣщанъ, такъ и государственныхъ крестьянъ.

## ЕКАТЕРИНБУРГЪ (\*).

Уѣздный городъ и средоточіе управленія уральскими горными заводами, расположенъ на восточномъ склонѣ уральскихъ горъ и на большомъ сибирскомъ трактѣ, при р. Исети, подъ 56° 49' с. ш. и 78° 15' в. д., въ 363 вер. отъ губернскаго города. Въ 1 верстѣ отъ Екатеринбурга находится Верхъ-Исетскій горный заводъ, составляющій собственность графини Стенбокъ-Ферморъ, а въ 5 верстахъ распо-

(\*) Городъ этотъ поступилъ изъ горнаго въ гражданское вѣдомство по Высочайшему повелѣнію, послѣдовавшему 23 августа 1863 года.

жены 2 селеніи, принадлежащія къ округу екатеринбургскихъ горныхъ заводовъ: Шарташское и Уктусское. Верхъ-Исетскій заводъ, соединенный съ городомъ бульваромъ, составляетъ съ нимъ въ сущности почти одно сплошное поселеніе.

**Населеніе.** Жителей въ Екатеринбургѣ, по свѣдѣніямъ губернскаго статистическаго комитета за 1862 годъ, считалось всего 10.194 муж. 10.816 жен. 21.010 об. пола; въ томъ числѣ: дворянъ-потомственныхъ 138 муж. 173 жен., личныхъ 332 муж. 378 жен., духовенства разныхъ исповѣданій 40 муж. (въ томъ числѣ 3 монашествующихъ) 389 жен., (въ томъ числѣ 262 монашествующихъ), почетныхъ гражданъ-потомственныхъ 14 муж. 18 жен., личныхъ 22 муж. 20 жен., купцовъ 294 муж. 296 жен., мѣщанъ 1.882 муж. 2.215 жен., цеховыхъ 25 муж. 33 жен., крестьянъ государственныхъ 909 муж. 669 жен., удѣльныхъ 139 муж. 146 жен., горнаго вѣдомства 3.520 муж. 4.027 жен., временно-обязанныхъ 202 муж. 219 жен., бывшихъ дворовыхъ 35 муж. 17 жен., воинскихъ чиновъ, состоящихъ на службѣ, и ихъ семействъ 1.092 муж. 589 жен., безсрочно и временно отпускныхъ и ихъ семействъ 163 муж. 190 жен., отставныхъ и ихъ семействъ 388 муж. 502 жен., солдатскихъ дѣтей 193 муж. 264 жен., иностранцевъ 70 муж. 46 жен.; лицъ, не принадлежащихъ къ вышеозначеннымъ разрядамъ—736 муж. 625 жен.

Обывателей, *приписанныхъ къ городу по ревизіи*: почетныхъ гражданъ 29 муж. 34 жен., купцовъ 415 муж. 381 жен., мѣщанъ 2.562 муж. 2.902 жен.; всего 3.006 муж. 3.317 жен. 6.323 об. пола (\*).

Лицъ, *владѣющихъ въ городѣ недвижимыми имуществами*: дворянъ потомственныхъ и личныхъ 157 муж. 68 жен., почетныхъ гражданъ 12 муж. 2 жен., купцовъ 103 муж. 8 жен., мѣщанъ 508 муж. 27 жен., разночинцевъ 1.907 муж. 218 жен.; всего 2.687 муж. 423 жен. 3.110 об. пола.

Въ примыкающихъ къ городу поселеніяхъ проживаетъ: въ Верхъ-Исетскомъ заводѣ 8.973, въ селеніяхъ Шарташскомъ 1.768 и въ Ук-

(\*) Кромя того, въ 1861 и 1862 годахъ уволено изъ горнаго вѣдомства съ правами городскихъ обывателей: а) нижнихъ и рабочихъ чиновъ екатеринбургскаго монетнаго двора и механической фабрики 1.184 муж. 1.143 жен. и б) рабочихъ Императорской гранитной фабрики 113 семействъ.

тусскомъ 2.150 душъ об. пола. Во всѣхъ этихъ поселеніяхъ постоянно живутъ многія изъ лицъ, принадлежащихъ къ екатеринбургскому городскому обществу.

Екатеринбургъ расположенъ почти въ самомъ центрѣ богатѣйшихъ горныхъ заводовъ, составляющихъ сами по себѣ значительные города съ населеніемъ въ нѣсколько тысячъ душъ; это обстоятельство, въ связи съ тѣмъ, что черезъ городъ проходитъ вся масса товаровъ изъ внутреннихъ губерній въ Сибирь и на ирбитскую ярмарку, а изъ смежныхъ хлѣбородныхъ уѣздовъ, камышловскаго и шадрипскаго, свозится въ него разнаго рода хлѣбъ, образовало изъ Екатеринбурга пунктъ, въ которомъ приобрѣтается заводами почти вся масса не только необходимыхъ для нихъ мануфактурныхъ и колониальныхъ продуктовъ, но и другихъ предметовъ потребленія: мяса, рыбы (привозимой въ Екатеринбургъ зимою изъ Сибири), хлѣба и другихъ сельско-хозяйственныхъ произведеній, которыя получаютъ заводами извнѣ, ибо занимаемая ими мѣстность мало благопріятствуетъ земледѣлію и при томъ почти всѣ ея рабочія силы сосредоточены въ горномъ промыслѣ. Независимо отъ внутренней торговли, получившей, вслѣдствіе указанныхъ обстоятельствъ, обширное развитіе, екатеринбургскіе купцы, принадлежащіе къ числу богатѣйшихъ въ Россіи, ведутъ значительную отпускную торговлю желѣзомъ и издѣліями изъ него, коровьимъ масломъ и саломъ; послѣдняго отправляется ими къ С.-Петербуржскому порту на сумму до 1.300.000 руб.

Торговля

О размѣрѣ производящихся въ Екатеринбургѣ торговыхъ оборотовъ отчасти можно судить уже потому, что у мѣстнаго частнаго маклера свидѣтельствуется разнаго рода денежныхъ документовъ на сумму до 820 т. руб. въ годъ, а у маклера слугъ и рабочихъ—контрактовъ и условій на 125 т. руб.

Въ 1862 году объявлено капиталовъ по 1-й гильдіи 2, по 2-й 39, по 3-й 119. Изъ числа лицъ, объявившихъ капиталы по 1 и 2 гильдіямъ, 21 занимается золотопромышленностью въ Сибири, оренбургской губерніи и верхотурскомъ уѣздѣ (\*), и кромѣ того нѣкоторые изъ нихъ ведутъ торговлю въ самомъ Екатеринбургѣ саломъ, кожами

---

(\*) Екатеринбургскіе купцы добываютъ золота, въ оренбургскомъ краѣ и верхотурскомъ уѣздѣ, болѣе 23 пудъ, на сумму до 325 т. руб.

(выдѣлываемыя на собственныхъ заводахъ) и проч. Большая часть купцовъ 3-й гильдіи торгуетъ на мѣстѣ. Иногородныхъ купцовъ 17, торгующихъ крестьянъ 26.

Магазиновъ 13, лавокъ 308, подвижныхъ лавочекъ 425, гостинница 1, трактиръ 1, кондитерскихъ 3, кофейная 1, постоянныхъ дворовъ 66.

Въ Екатеринбургѣ не существуетъ ярмарокъ, на которыя-бы съѣзжалось иногородное купечество. Въ городѣ бываютъ только два незначительныхъ торжка около 29 іюля и 24 ноября; на первый изъ нихъ пригоняются лошади съ сибирскихъ пограничныхъ линій и свозятся окрестными жителями сельско-хозяйственныя произведенія; а на послѣднемъ производится торговля преимущественно сибирской рыбой и сельскими продуктами. Базары бываютъ 2 раза въ недѣлю, по воскресеньямъ и субботамъ.

Ремесленная промышленность въ Екатеринбургѣ, вслѣдствіе благоприятныхъ условій, въ которыя поставленъ этотъ городъ, достигла весьма значительныхъ размѣровъ, но, впрочемъ ни одна изъ ея отраслей не представляетъ въ немъ ничего особенно замѣчательнаго. Какъ на исключительную особенность Екатеринбурга въ кругу ремесленной дѣятельности можно указать лишь на обработку сибирскихъ разноцвѣтныхъ камней (топаза, аметиста, аквамарина, яшмы и проч.), промышленность, развившуюся вслѣдствіе долговременнаго существованія въ городѣ казенной гранитной фабрики, произведенія которой приобрѣли европейскую извѣстность; распространенію этого рода промышленности много содѣйствуетъ обиліе въ пермской губерніи названныхъ камней и значительное требованіе издѣлій изъ нихъ, которыя при относительной дешевизнѣ, отличаются замѣчательнымъ изяществомъ отдѣлки. Ремесленныхъ заведеній считается въ Екатеринбургѣ: иконописныхъ 4, портныхъ 19, сапожныхъ 7, маларныхъ 3, стекольныхъ 4, кровельныхъ 2, серебряныхъ 2, шорное 1, экипажныхъ 5, посудныхъ (изъ бѣлой глины) 4, кожевенныхъ 3, булочныхъ и пряничныхъ 6, мебельныхъ 3, часовыхъ 6, изразцовое 1. Всѣхъ ремесленниковъ 224; въ томъ числѣ 126 мѣстныхъ и 98 иногородныхъ. Издѣлія, на сумму до 166 т. руб., сбываются на мѣстѣ и на соседнихъ ярмаркахъ, преимущественно ирбитской.

Фабрики и за-  
воды.

Заводская промышленность Екатеринбурга по общему итогу производства, простирающемуся на сумму болѣе 1¼ мил. руб., предста-

вляется весьма значительною; но изъ этой суммы болѣе 1.100.000 руб. приходится на салотопенныя заведенія, и такимъ образомъ дѣятельность прочихъ заводовъ представляется въ размѣрахъ, относительно весьма скромныхъ; исключеніе составляютъ только производства сально-свѣч-нос, стеариновое механическое и водочное, изъ которыхъ первое простирается на 111.500 руб., второе болѣе чѣмъ на 77 т. руб., третье на 60 т. и четвертое на 87 т. руб. Заводовъ считается: механическій 1, водочный 1, кирпично-израсцовый 1 (производ. на 1 т. руб.), гончарныхъ 2 (произ. на 2 т. руб.), экипажныхъ 2 (произ. на 5 т. руб.), салотопенныхъ 11, кожевенный 1 (произ. на 14 т. руб.), клееварный 1 (произ. на 2.700 руб.), сально-свѣчныхъ 3, восковыхъ свѣчей 3 (произ. на 27.500 руб.), стеариновыхъ 3, канатный 1 (произ. на 18 т. руб.), кирпичныхъ 5 (произ. на 2.500 р.). Фабрика 1—писчебумажная, производящая на 13 т. руб.

Издѣлія салотопенныхъ заводовъ отправляются къ С.-Петербургскому порту; механическое заведеніе работаетъ по заказамъ для пароходовъ по Камѣ и сибирскимъ рѣкамъ; произведенія прочихъ заводовъ сбываются на мѣстѣ, продаются на ярмаркахъ, преимущественно иркутской и тюменской, и отправляются въ Сибирь на золотые прииски.

Кромѣ частныхъ, существуютъ въ Екатеринбургѣ слѣдующія техническія заведенія, принадлежащія казнѣ: монетный дворъ, механическая фабрика, Императорская гранильная фабрика, центральная химическая лабораторія, золотосплавочная и 2 кирпичныхъ завода.

Большая часть жителей города снимкивается себѣ прожитіе на мѣстѣ; прочіе отлучаются для заработковъ преимущественно на золотые прииски въ Сибирь, оренбургскую губернію, верхотурскій и чердынскій уѣзды. Въ 1861 году выдано паспортовъ: купцамъ 153, мѣщанамъ 462.

Отлучки для промышленности.

Никто изъ обывателей города сельскими промыслами не занимается. Сельскія занятія.

По росписи г. Екатеринбурга на 1863 годъ исчислено: Общественное хозяйство.

Доходовъ обыкновенныхъ 24.297 р. 58 $\frac{1}{4}$  к.; чрезвычайныхъ 10.810 р. 58 к.

Расходовъ текущихъ 31.381 р. 77 $\frac{1}{4}$  к.; единовременныхъ 2.311 р. 60 к.

Запаснаго капитала 92.454 р. 42<sup>3</sup>/<sub>4</sub> к.; недвижокъ 15.790 р. 24<sup>1</sup>/<sub>4</sub> к.; невыполненныхъ расходовъ 6.519 р. 53<sup>3</sup>/<sub>4</sub> к.

Городъ владѣеть землею въ количествѣ 6.631 дес. 1.050 саж.; въ томъ числѣ: подъ поселеніемъ 1.268 дес. 1.362 саж., подъ выгономъ 5.362 дес. 2.088 саж.

Кромѣ того во владѣніи города состоятъ: а) 1 домъ съ 4 флигелями, въ которыхъ помѣщаются городскія общественныя учрежденія и воинская команда; б) караульный домъ при соляныхъ магазинахъ; в) каменный гостинный дворъ, имѣющій 98 лавокъ и 13 погребовъ; г) корпусъ деревянныхъ лавокъ (6 №№); е) 2 корпуса съ 16 лавками, для торговли хлѣбомъ, ж) зданіе мытнаго двора съ 14 лавками, 9 комнатами и 2 погребами и з) 16 лавокъ на хлѣбной площади. Всѣ эти имущества приносятъ ежегоднаго дохода 6.432 р. 85 к.

Изъ городскихъ суммъ отпускается на содержаніе: женской гимназіи 600 руб. и приходскаго училища 421 руб.

Городъ освѣщается 210 спиртовыми фонарями.



**XXIX.**

**ПОДОЛЬСКАЯ ГУБЕРНІЯ.**

## СОДЕРЖАНІЕ.

	Стр.
Каменецъ-Подольскій, губери. гор. . . . .	3
Балта, уѣздный гор. . . . .	7
Брацлавъ, » « . . . . .	11
Винница, » » . . . . .	14
Гайсинъ, » » . . . . .	17
Летичевъ, » » . . . . .	19
Литинъ, » » . . . . .	22
Могилевъ, » » . . . . .	24
Новая-Ушица, » » . . . . .	28
Ольгополь, » » . . . . .	30
Проскуровъ, » » . . . . .	33
Ямполь, » » . . . . .	36
Баръ, • зашт. гор. . . . .	37
Вербовецъ, » » . . . . .	40
Сальница, » » . . . . .	41
Старая-Ушица, » » . . . . .	42
Хмельникъ, » » . . . . .	44

## КАМЕНЕЦЪ-ПОДОЛЬСКІЙ.

Губернскій городъ, при рѣкѣ Смолричи, подѣ 48° 40' с. ш. и 44° 14' в. д., въ 1.482 вер. отъ С-Петербурга и въ 1.275 вер. отъ Москвы. <sup>Положеніе города.</sup>

Теченіе Смолричи вокругъ Каменца образуетъ полуостровъ, на которомъ, на высокой и утесистой каменной горѣ, построенъ собственно городъ. Съ правой и лѣвой сторонъ, на сѣверѣ и югѣ за рѣкою, его окружаютъ фольварки, раскинувшіеся на зеленыхъ холмахъ. На западъ, прямо противъ города, на возвышающемся надъ нимъ утесѣ, находится старинной постройки цитадель. Крѣпость соединяется съ городомъ мостомъ, древней постройки, перекинутымъ черезъ одинъ изъ изгибовъ р. Смолричи. Такимъ образомъ Каменецъ-Подольскъ состоитъ изъ 4-хъ частей, раздѣляемыхъ между собою рѣчкою и глубокимъ скалистымъ оврагомъ, какъ то: Польскаго фольварка, Русскаго фольварка, Бѣлановки и собственно города. Къ нему примыкаютъ незначительныя выселки, называемыя предмѣстьями, а именно: Мушки: Боришковецкая, Китайгородская, Геленовецкая и Бересты (на городскихъ земляхъ), мѣстечки Карвасары и Зиньковцы и деревня Подзамче (на владѣльческихъ) и юридики Францишканская и Кармелитская (на казенныхъ земляхъ).

Жителей въ Каменецъ-Подольскомъ, по свѣдѣніямъ губернскаго статистическаго комитета за 1861 годъ, считалось всего 12.416 муж. 10.355 жен. 22.771 об. пола; въ томъ числѣ: дворянъ—потомственныхъ 870 муж. 726 жен., личныхъ 1.830 муж. 1.337 жен., духовенства разныхъ мнѣсжданій 176 муж. 122 жен., почетныхъ гражданъ потомственныхъ 7 муж. 11 жен., купцовъ 549 муж. 602 жен., мѣщанъ 3.954 муж. 3.743 жен., цеховыхъ 2.276 муж. 2.167 жен., гражданъ изъ бывшей поль-

Населеніе.

ской шляхты 461 муж. 549 жен., крестьянъ-государственныхъ 71 муж. 48 жен., временно-обязанныхъ 101 муж. 75 жен., бывшихъ дворовыхъ людей 2 муж. 2 жен., колонистовъ 3 муж. 5 жен., однодворцевъ 89 муж. 77 жен., воинскихъ чиновъ, состоящихъ на службѣ 1.494, безсрочно-отпускныхъ нижнихъ чиновъ 112, солдатскихъ женъ и дѣтей 300 муж. 794 жен., иностранныхъ подданныхъ 121 муж. 97 жен.

Обывателей, *приписанныхъ къ городу по ревизіи*, числится: купцовъ 519 муж. 654 жен. (христіанъ 25 муж. 24 жен., евреевъ 494 муж. 630 жен.), гражданъ изъ бывшей польской шляхты 446 муж. 524 жен., мѣщанъ 3.000 муж. 3.180 жен. (христіанъ 1.582 муж. 1.645 жен., евреевъ 1.408 муж. 1.535 жен.); всего 3.955 муж. 4.358 жен. 8.313 об. пола.

Изъ этого числа состоятъ въ примыкающихъ къ городу предмѣстьяхъ: музшахъ Борншкovedской, Китайгородской, Геленовецкой и Берестахъ 140 муж. 177 жен. 317 об. пола; въ м. Карвасарахъ—евреевъ 297 муж. 353 жен.; всего 676 об. пола; м. Зиньковнахъ—купцовъ и мѣщанъ 664 муж. 673 жен., однодворцевъ 22 муж. 35 жен., крестьянъ 175 муж. 161 жен.; всего 1.730 об. пола; д. Подзамче—однодворцевъ 21 муж. 13 жен., крестьянъ 28 муж. 29 жен.; всего 91 об. пола; юридикъ Францишкавской—однодворцевъ 5 муж. 3 жен., крестьянъ 15 муж. 16 жен.; всего 39 об. пола; юридикъ Кармелитской—однодворцевъ 7 муж. 10 жен., крестьянъ 26 муж. 22 жен.; всего 65 об. пола; а во всѣхъ—1.398 муж. 1.402 жен. 2.890 об. пола. Жители этихъ поселеній смѣшиваются отчасти съ городскимъ населеніемъ.

Лицъ, *владѣющихъ въ городѣ и предмѣстьяхъ домами и другими недвижимыми имуществами*, состоятъ: дворянъ и чиновниковъ 383, купцовъ 163, (въ томъ числѣ христіанъ 11 и евреевъ 154), мѣщанъ 756 (въ томъ числѣ христіанъ 543, евреевъ 213), нижнихъ воинскихъ чиновъ и другихъ званій лицъ 194; всего 1.498.

Торговля.

Каменецъ-Подольскій значительной оптовой торговли не производитъ; но близость границъ австрійской и молдавской благопріятствуетъ въ немъ торговлѣ контрабандной, въ слѣдствіе которой изъ мануфактурныхъ товаровъ въ городѣ преобладаютъ иностранные. Нѣсколько мѣстныхъ купцовъ производятъ торгъ зерновымъ хлѣбомъ и лѣсомъ, но размѣры его незначительны.

Въ 1862 году объявлено капиталовъ: по 1-й гильдіи 9, по 2-й 5 и по 3-й 86; всего 93. Изъ объявившихъ капиталы всё торгуютъ на мѣстѣ. Кромѣ того, иногородныхъ купцовъ 5 и лицъ разнаго званія, торгующихъ на правахъ 3-й гильдіи 6.

Торговыхъ заведеній: лавокъ разнаго рода 305, амбаровъ 9, модныхъ магазиновъ 16, трактировъ 10, кондитерскихъ 3, кофейня 1, харчевень 51 и постоянныхъ дворовъ 31.

Ярмарки, числомъ 3, хотя и учреждены, но въ дѣйствительности онѣ не существуютъ; небольшие базары бывають по воскресеньямъ, вторникамъ и пятницамъ.

Ремесленниковъ, раздѣленныхъ въ Каменцѣ на 12 цеховъ, считается: въ цехѣ портномъ 210 чел., въ сапожномъ 170, кузнечномъ 22, тканкомъ 12, часовыхъ дѣлъ мастеровъ 18, золотыхъ и серебряныхъ 30, хлѣбопекарномъ 38, столярномъ 110, рѣзничномъ 58, переплетномъ 16, кушнирскомъ 37 и красильномъ 26; всего 747: въ томъ числѣ изъ мѣстныхъ жителей 437 и иногородныхъ 310. (\*) Ремесленные издѣлія производятся по большей части для потребностей мѣстныхъ жителей, но нѣкоторыя, напр. готовое платье, сбываются и въ другіе города.

Ремесла.

Изъ заводовъ въ Каменцѣ находятся: 6 кирпичныхъ, 2 мыловаренныхъ, 8 салотопенныхъ, 1 нефтяной и 1 для выдѣлки сладкихъ водокъ. Производство ихъ, весьма незначительное, сбывается исключительно на мѣстѣ. Фабрики и заводы.

Большинство городскихъ жителей снискиваетъ себѣ пропитаніе на мѣстѣ и лишь самая незначительная часть отлучается для заработковъ въ другія мѣстности. Въ 1861 году выдано паспортовъ на отлучки всего 281; въ томъ числѣ купцамъ 74 (христіанамъ 3 и евреямъ 71) и мѣщанамъ 207 (христіанамъ 57 и евреямъ 150). Общественное хозяйство.

(\*) По свѣдѣніямъ губернскаго статистическаго комитета за 1861 годъ, въ Каменцѣ-Подольскомъ показано ремесленниковъ: хлѣбниковъ и булочниковъ 44, мясниковъ 60, кондитеровъ 4, портныхъ 161, сапожниковъ 79, модистокъ 7, перчаточниковъ 3, бршмачниковъ 45, печниковъ 15, столяровъ 48, мѣдниковъ 7, шорниковъ 4, каретниковъ 5, кузнецовъ 28, каменщиковъ 93, токарей 4, слесарей 10, бондарей 21, коноваловъ 6, часовщиковъ 9, золотыхъ и серебряныхъ дѣлъ мастеровъ 18 и переплетчиковъ 15; всего 693 мастера съ 458 рабочими и 452 учениками.

Сельскія за-  
нятія.

Разнаго рода сельскими промыслами занимается изъ жителей города весьма везначительное число лицъ, принадлежащихъ къ разнымъ сословіямъ, а именно около 115 семействъ.

Общественное  
хозяйство.

По росписи г. Каменца-Подольскаго на 1862 годъ исчислено:

Доходовъ обыкновенныхъ всего 27.165 р. 58<sup>1</sup>/<sub>2</sub> к.; въ томъ числѣ: сборовъ съ городскихъ имуществъ и оброчныхъ статей 9.249 р. 95 к., съ промышленниковъ и заведеній промышленности 2.751 р. 60 к., налоговъ косвенныхъ 5.517 р. 59<sup>1</sup>/<sub>2</sub> к., доходовъ вспомогательныхъ 9.571 р. 44 к., мелочныхъ и случайныхъ 75 р. Доходовъ чрезвычайныхъ 2.649 р. 99<sup>1</sup>/<sub>2</sub> к.

Расходовъ текущихъ всего 29.815 р. 58<sup>1</sup>/<sub>2</sub> к.; въ томъ числѣ: на содержаніе мѣстъ и лицъ городского управления 11.676 р. 13 к., содержаніе городскихъ имуществъ и наемъ отъ города помѣщеній 2.669 р. 68 к., наружное благоустройство города 5.673 р. 66 к., издержки по военной части 1.264 р. 28<sup>1</sup>/<sub>2</sub> к., содержаніе учебныхъ и благотворительныхъ заведеній 400 р., уплата долговъ и выполнение расходовъ прежнихъ лѣтъ 5.566 р. 73<sup>3</sup>/<sub>4</sub> к., мелочные расходы и на экстраординарныя надобности 2.565 р. 9 к.

Капиталовъ: неприкосновеннаго 3.616 р. 20<sup>1</sup>/<sub>2</sub> к., запаснаго 2.274 р. 38<sup>1</sup>/<sub>2</sub> к.; педоборовъ и недоимокъ 25.486 р. <sup>1</sup>/<sub>2</sub> к.; невыполненныхъ расходовъ 5.538 р. 67 к.

Городу принадлежитъ на помѣщичьемъ правѣ селеніе Кормильче, населенное 364 крестьянами, при которомъ считается земли 1.107 дес. 204 саж. Селеніе это, на основаніи Высочайше утвержденнаго 20 декабря 1809 года положенія, повелѣно, не отдавая впредь въ арендное содържаніе, оставить навсегда при принадлежащихъ ему угодьяхъ и оброчныхъ статьяхъ, съ платежемъ крестьянами въ пользу городскихъ доходовъ Каменца-Подольскаго по 1.500 руб. въ годъ. Сверхъ того, городъ владѣетъ 2.802 дес. 1.763 саж. земли; изъ того числа: подъ заселеніемъ города съ предмѣстьями 412 дес. 1.505 саж., подъ застройками внѣ города и предмѣстьемъ Мукшею 47 дес. 2.186 саж., подъ хуторами 167 дес. 127 саж., подъ кладбищами, дорогами и водами 129 дес. 1.824 саж., церковной 121 дес. 321 саж., пастбищной 550 дес. 1.800 саж. и пахатной 1.373 дес. 1.200 саж.

Городъ владѣетъ нѣсколькими зданіями и 21 лавками, изъ которыхъ 3 дома и лавки приносятъ ежегоднаго дохода около 1.540 рублей.

На содерженіе приходскаго училища отпускается изъ городскихъ суммъ по 400 руб. въ годъ.

На городскихъ улицахъ и площадяхъ находится 10.489 кв. саж. мостовой и шоссевыхъ дорогъ 1.042 кв. саж.

Улицы городскія освѣщаются спирто-скипидарною жидкостью; всего зажигается 135 фонарей.

## БАЛТА.

Уѣздный городъ, по обоимъ берегамъ болотистой рѣчки Кодымы, Положеніе го-  
близъ впаденія ея въ р. Тилигуль, подъ 47° 46' с. ш. и 47° 18' в. д., рода.

въ 360 вер. отъ губернскаго города и на границѣ съ херсонскою губерніею. Городъ окружаютъ почти нераздѣльными съ нимъ: казенное селеніе Андрияшевка (ананьевскаго уѣзда), владѣльческое Мироны и казенныя Бендзары и Александровка; жители послѣдней, смѣшанные съ горожанами, по роду занятій, промысловъ и отбыванію натуральныхъ общественныхъ повинностей, составляютъ съ городомъ нераздѣльное цѣлое.

Жителей въ Балтѣ, по свѣдѣніямъ губернскаго статистическаго комитета за 1861 годъ, считалось всего 8.083 муж. 7.060 жен. 15.143 об. пола; въ томъ числѣ: дворянъ—потомственныхъ 44 муж. 43 жен.; личныхъ 83 муж. 101 жен., духовенства разныхъ исповѣданій 39 муж. 48 жен., купцовъ 363 муж. 310 жен., мѣщанъ 3.168 муж. 2.819 жен., цеховыхъ 667 муж. 390 жен., гражданъ изъ бывшей польской шляхты 416 муж. 377 жен., бывшихъ дворовыхъ людей 32 муж. 13 жен., заграничныхъ выходцевъ 22 муж. 14 жен.; воинскихъ чиновъ, состоящихъ на службѣ 1.094 муж., безсрочно-отпускныхъ 33 муж., оставшихъ нижнихъ чиновъ, солдатскихъ женъ и дочерей 199 муж. 276 жен., солдатскихъ дѣтей и кантонистовъ 59, иностранныхъ подданныхъ 13 муж. 11 жен., лицъ непринадлежащихъ къ вышеозначеннымъ разрядамъ 2.831 муж. 2.658 жен.

Населеніе.

Обывателей, *приписанныхъ къ городу по ревизіи*, считается: купцовъ 772 муж. 671 жен. (христіанъ 123 муж. 90 жен., евреевъ

649 муж. 581 жен.), мѣщанъ 3.694 муж. 4.216 жен. (христіанъ мало-россійскаго общества 908 муж. 995 жен., великороссійскаго 207 муж. 229 жен. и евреевъ 2.579 муж. 2.922 жен.), гражданъ изъ бывшей польской шляхты 801 муж. 880 жен., оставшихъ солдатъ и кантонистовъ, выбывшихъ изъ военнаго вѣдомства 218 муж. 213 жен.; всего 6.085 муж. 6.080 жен. 12.165 об. пола.

Лицъ, владѣющихъ въ городѣ домами и другими недвижими имуществами, состоятъ: дворянъ, чиновниковъ и разночинцевъ 104, купцовъ 140 (христіанъ 24 и евреевъ 116), мѣщанъ 1.068 (христіанъ 426 и евреевъ 642), однодворцевъ 20, гражданъ 132, оставшихъ нижнихъ чиновъ, солдатскихъ вдовъ и кантонистовъ 195, государственныхъ крестьянъ 7, нижнихъ воинскихъ чиновъ, состоящихъ на службѣ 13; всего 1.679.

Въ приыкающей къ городу слободѣ Александровѣ—Балтской считается ревизскихъ душъ: государственныхъ крестьянъ 71 муж. 81 жен., однодворцевъ 66 муж. 72 жен., горожанъ и вообще людей свободныхъ состояній 58 муж. 60 жен.; всего 195 муж. 213 жен. 408 об. пола.

Населеніе слободы Александровки перемѣнаю съ городскимъ, равно и нѣкоторые александровскіе жители проживаютъ въ Балтѣ.

Торговля.

Балта стоитъ на четырехъ почтовыхъ трактахъ: въ Каменецъ—Подольскій, Кшищевъ, Елизаветградъ и Одессу, и на главномъ чумакомъ трактѣ изъ Одессы въ западныя губерніи; притомъ, край, въ центрѣ котораго находится городъ, славится своимъ плодородіемъ, скотоводствомъ и ичеловодствомъ. Всѣ эти условія, къ которымъ нужно еще присоединить близость Одессы (въ 182 вер.) и Днѣстра (въ 45 в.), дѣлаютъ Балту безспорно лучшимъ и наиболѣе промышленнымъ изъ городовъ подольской губерніи, мѣстная и въ особенности ярмарочная торговля котораго достигаютъ значительнаго развитія. Главные предметы торговли города составляютъ: зерновой хлѣбъ разнаго рода, преимущественно же пшеница и овесъ, сало и кожи, отправляемые въ Одессу, за тѣмъ: скотъ, строевой дѣсъ и разныя фабричныя товары, не говоря уже о контрабандныхъ товарахъ, доходящихъ сюда изъ Бердичева и вообще съ австрійской границы.

Въ 1862 году было объявлено кумеческихъ капиталовъ: по 1-й гильдіи—1 (христіаниномъ), по 2-й 1 (евреемъ) и по 3-й 120 (христіа-



нами 22 и евреями 107); раскольниковъ, торгующихъ на правахъ купцовъ 3-й гильдіи 13; всего 144. Иногородныхъ, торгующихъ въ Балтѣ, 6 (христіанъ 3 и евреевъ 3). Изъ этаго числа объявившихъ капиталы торгуютъ въ самомъ городѣ 115 и въ уѣздѣ 35. Купцовъ 3-й гильдіи, подвѣдомственныхъ городской думѣ, но торгующихъ и живущихъ въ мѣстечкахъ балтскаго уѣзда 58.

Торговыхъ заведеній въ городѣ: лавокъ 562, трактиръ 1, рестораций 19, харчевенъ 6, постоянныхъ дворовъ 18, кондитерская 1, ренсковыхъ погребовъ 3.

Въ Балтѣ бываетъ лучшая и знаменитая во всемъ краю ярмарка, подъ названіемъ троицкой. Она начинается 25 мая и продолжается около 10 дней. Привозъ на нее фабричныхъ, мануфактурныхъ, сырыхъ и крестьянскихъ товаровъ со всего западнаго и южнаго края достигаетъ весьма значительныхъ размѣровъ; въ особенности ярмарка славится торговлею лошадьми и скотомъ. Оборотъ ея по продажѣ составляетъ около полумилліона рублей.

Базары или торги бываютъ еженедѣльно по воскресеньямъ, а чрезъ каждыя двѣ недѣли небольшія ярмарки, на которыя, смотря по временамъ года, привозится значительное количество пшеницы и овса.

Ремесленная промышленность Балты немаловажна. Ремесленниковъ считается: портныхъ 79, сапожниковъ и кожевниковъ 108, кузнецовъ и каретниковъ 35, столяровъ 60, маляровъ 5, бондарей 7, жестяниковъ и мѣдниковъ 6, шапочниковъ 7, часовыхъ и золотыхъ дѣлъ мастеровъ 8, булочниковъ и пряничниковъ 14, ватниковъ 14, мясниковъ 27; всего 370; изъ того числа мѣстныхъ: христіанъ 112, евреевъ 138, и иногородныхъ: христіанъ 47 и евреевъ 73. Сбытъ издѣлій производится, кромѣ города, въ уѣздахъ балтскомъ, анапьевскомъ и отчасти ольгопольскомъ.

Ремесла.

Въ городѣ находятся заводы: 12 салотопенныхъ, 4 сально-свѣчныхъ и мыльныхъ, 1 воско-свѣчной, 3 пивоваренныхъ и медоваренныхъ, 1 масляной, 1 костональный и 5 кирпичныхъ. Болѣе видное мѣсто между ними принадлежитъ салотопеннымъ, сально-свѣчнымъ и масляной, производство которыхъ простирается на сумму до 60.000 руб. въ годъ. Свѣчи и мыло, за мѣстнымъ расходомъ, вполнѣ удовлетворяютъ потребности окружающаго населенія, а сало состав-

Фабрики и заводы.

ляющее главную статью отпускнуой торговли, отправляется въ Одессу и за границу.

**Отлучки для промысловъ.** Торговля, ремесла и вообще городскіе промыслы составляютъ главное занятіе большинства балтскихъ жителей и ежели нѣкоторые изъ нихъ уходятъ для заработковъ въ другія мѣста, то число такихъ весьма незначительно. Въ 1861 году выдано паспортовъ на отлучки: купцамъ 56 (христіанамъ 13 и евреямъ 43), гражданамъ 21 и мѣщанамъ 191 (христіанамъ 33 и евреямъ 158); всего 268.

**Сельскія занятія.** Отличное плодородіе земель, окружающихъ Балту, при вѣрномъ сбытѣ хлѣба въ Одессу, заставляетъ нѣкоторыхъ изъ городскихъ обывателей (до 410 семействъ) заниматься хлѣбопашествомъ и огородничествомъ, какъ на городскихъ земляхъ, такъ и на арендуемыхъ у частныхъ владѣльцевъ. Въ ряду прочихъ сельскихъ промысловъ, особенно развито разведеніе арбузовъ, урожай которыхъ доходятъ до огромной пропорціи, такъ что часто цѣлый возъ ихъ продается по цѣнѣ отъ 30 до 75 коп.

**Общественное хозяйство.** По росписи г. Балты на 1862 годъ исчислено: Доходовъ обыкновенныхъ всего 15.215 р. 70 $\frac{1}{2}$  к.; въ томъ числѣ: сборовъ съ городскихъ имуществъ и оброчныхъ статей 9.311 р. 38 $\frac{1}{2}$  к., съ промышленниковъ и заведеній промышленности 1,708 р., налоговъ косвенныхъ 1.599 р. 60 к., доходовъ вспомогательныхъ 2.585 р. 92 к. Доходовъ чрезвычайныхъ 1.749 р. 13 $\frac{1}{2}$  к.

Расходовъ текущихъ всего 11.175 р. 30 к.; въ томъ числѣ: на содержаніе мѣстъ и лицъ городского управленія 6.358 р. 2 к., содержаніе городскихъ имуществъ и наемъ отъ города помѣщеній 3.529 р. 20 к., наружное благоустройство города 220 р., издержки по военной части 144 р., содержаніе учебныхъ и благотворительныхъ заведеній 339 р. 1 $\frac{1}{2}$  к., мелочные расходы и на экстраординарныя надобности 585 р. 6 $\frac{1}{2}$  к. Расходовъ единовременныхъ 455 р. 92 $\frac{1}{2}$  к.

Капиталовъ: неприкосновеннаго 598 р., запаснаго 9.604 р. 63 к., недоборовъ и недоимокъ 6.844 р. 78 $\frac{1}{2}$  к.

Въ безспорномъ владѣніи города находится земли 4.522 дес. 2.006 саж., въ томъ числѣ: удобной 4.160 дес. 213 саж. и неудобной 362 дес. 1.793 саж. Сверхъ того городу принадлежитъ 98 дес. 1.440 саж. дровянаго лѣсу. (\*)

(\*) Лѣсъ этотъ находится въ вѣдѣніи палаты государственныхъ имуществъ; о возвратѣ его въ распоряженіе города производится переписка.

Сверху того городъ владѣетъ гостиннымъ дворомъ съ 60 лавками, приносящимъ ежегоднаго дохода до 1.000 руб.

Низменная, окруженная горами, мѣстность, на которой стоитъ Буга, подвержена ежегоднымъ наводненіямъ, въ слѣдствіе засоренія русла р. Кодымы наносомъ, производимымъ впадающимъ въ нее ниже центра города ручьемъ; въ слѣдствіе чего, по немнѣнію мостовой, улицы въ городѣ осенью и весной дѣлаются совершенно непроходимыми, такъ что на это время прекращается доставка въ городъ даже самыхъ необходимыхъ предметовъ потребленія, не говоря уже о томъ, что остающіеся на цѣлые 4 мѣсяцы лужи производятъ лихорадки и другаго рода болѣзни.

Главные улицы города освѣщаются салными свѣчами; всего зажигается 47 фонарей; впрочемъ, въ послѣднее время предположено ввести фотогоновое освѣщеніе.

## БРАЦЛАВЪ.

Уѣздный городъ, подъ 48° 50' с. ш. и 46° 36' в. д. въ 237 вер Положеніе го-  
отъ губернскаго города, на правомъ возвышенномъ берегу р. Буга, при рода.  
владеніи въ нею рѣчки Пуцывки, обтекающей сѣвосточную сторо-  
ну города, который и расположенъ по ея теченію на протяженіе слиш-  
комъ 3 версты, образуя на этомъ пространствѣ почти единственную  
улицу. Къ Брацлаву примыкаетъ предмѣстье Чернашевка.

Жителей въ Брацлавѣ, по свѣдѣніямъ губернскаго статистическа- Населеніе.  
го комитета за 1861 годъ, считалось всего 2.597 муж. 2.427 жен.  
5.024 об. пола; въ томъ числѣ: дворянъ—потомственныхъ 24 муж. 30  
жен., личныхъ 109 муж. 117 жен., духовенства разныхъ исповѣда-  
ній 20 муж. 26 жен.; купцовъ 123 муж. 142 жен., мѣщанъ 1.534 муж.  
1.662 жен., пеховыхъ 319 муж. 328 жен., гражданъ изъ бывшей поль-  
ской шляхты 239 муж. 242 жен., бывшихъ дворовыхъ людей 30 муж.  
31 жен., воинскихъ чиновъ, состоящихъ на службѣ 173, безсрочно-  
отпускныхъ 13, отставныхъ нижнихъ чиновъ, солдатскихъ женъ и до-  
черей 71 муж. 44 жен., солдатскихъ дѣтей и кантонистовъ 18, ино-  
странныхъ подданныхъ 4 муж. 5 жен.

Обывателей, *притисающихся къ городу по ревизіи*, числятся: купцовъ 179 муж. 179 жен. (христіанъ 16 муж. 17 жен. и евреевъ 163 муж. 162 жен.), гражданъ изъ бывшей польской шляхты 85 муж. 86 жен., мѣщанъ 768 муж. 711 жен. (христіанъ 411 муж. 387 жен., евреевъ 357 муж. 324 жен.); всего 1.032 муж. 976 жен. 2.008 об. пола.

Лицъ, *владѣющихъ въ городѣ домами и другими недвижими имуществами*, состоитъ: дворянъ и чиновниковъ 29, купцовъ 23 (христіанъ 3 и евреевъ 20), гражданъ 25, мѣщанъ 170 (христіанъ 125 и евреевъ 45); всего 247.

Въ примыкающемъ къ городу предмѣстьѣ Чернашевкѣ считается 137 ревижскихъ душъ. Они смѣшаны съ горожанами и пользуются общемо съ ними землею. (\*)

Торговля.

Брацлавъ, бывший некогда весьма значительнымъ городомъ, въ настоящее время принадлежитъ къ самымъ незначительнымъ во всей Подоліи и не имѣетъ никакого промышленнаго значенія, не смотря на положеніе свое при судоходной рѣкѣ и въ странѣ, густо населенной и богатой произведеніями хлѣбопашества. Причины такого упадка города нужно искать: во первыхъ, въ значительномъ торговомъ развитіи находящихся въ уѣздѣ его мѣстечекъ, между которыми Тульчинъ и Немировъ занимаютъ первыя мѣста, и во вторыхъ, въ значительномъ скопленіи въ немъ еврейскаго элемента, какъ совершенно подавившаго христіанское населеніе, такъ и парализовавшаго этимъ скопленіемъ собственную дѣятельность, хотя въ капиталахъ между еврейскими торговцами нѣтъ недостатка. За исключеніемъ хлѣбной, остальная торговля въ городѣ мелочная, и какъ та, такъ и другая находятся исключительно въ рукахъ евреевъ.

Въ 1862 году объявлено купеческихъ капиталовъ: по 1-й гильдіи 1, по 2-й 2 и по 3-й 167; всѣ объявившіе капиталы торгуютъ въ самомъ городѣ.

Торговыхъ заведеній: лавокъ 28, постоянныхъ дворовъ 15, кондитерская 1.

(\*) Къ купцамъ и мѣщанамъ Брацлава причисляются купцы и мѣщане, проживающіе въ уѣздѣ, въ мѣстечкахъ: Тульчинъ, Немировъ, Вороновицъ, Шпиковъ, Печеракъ, Тарновъ, Михаловкѣ, Тростянецъ, Верховкѣ и селеніяхъ: Сорокодубахъ и Мазуровкѣ, а именно: купцовъ 975 муж. 888 жен. (христіанъ 31 муж. 14 жен. и евреевъ 944 муж. 874 жен.), мѣщанъ 7.844 муж. 9.743 жен. (христіанъ 945 муж. 1.075 жен. и евреевъ 6.899 муж. 8.668 жен.); всего 8.819 муж. 10.631 жен. 19.450 об. пола.

Базары бываютъ ежедѣльно по воскресеньямъ и пятницамъ, а чрезъ каждыя двѣ недѣли такъ называемые торги; обороты тѣхъ и другихъ незначительны.

Ремесленная промышленность Брацлава совершенно незначительна; мѣстные мѣщане изъ христіанъ занимаются преимущественно плотничествомъ; остальные роды ремеселъ едва удовлетворяютъ мѣстнымъ потребностямъ. (\*)

Ремесла.

Фабрикъ и заводовъ въ городѣ не имѣется.

Фабрики и заводы.

Значительная часть обывателей Брацлава спискиваетъ себѣ пропитаніе заработками внѣ города. Въ 1861 году выдано паспортовъ на отлучки для оубочки: купцамъ 48, мѣщанамъ 1.257 (христіанамъ 50 и евреямъ 1.207) и гражданамъ 6; всего 1.311.

Отлучки для промысловъ.

Нѣкоторые мѣщане изъ христіанъ занимаются въ небольшихъ размѣрахъ хлѣбопашествомъ и разведеніемъ арбузовъ и другихъ овощей на принадлежащихъ городу земляхъ.

Сельскія занятія.

По росписи г. Брацлава на 1862 годъ исчислено:

Общественное хозяйство.

Доходовъ обыкновенныхъ всего 4.396 р. 31 к.; въ томъ числѣ: сборовъ съ городскихъ имуществъ и оброчныхъ статей 895 р. 53 к., съ промышленниковъ и заведеній промышленности 1.176 р., налоговъ косвенныхъ 1.612 р. 49½ к., доходовъ вспомогательныхъ 714 р. 28½ к. Доходовъ чрезвычайныхъ 2.009 р. 3½ к.

Расходовъ текущихъ всего 5.945 р. 51½ к.; въ томъ числѣ: на содержаніе мѣстъ и лицъ городского управленія 3.047 р. 20 к., содержаніе городскихъ имуществъ и наемъ отъ города помѣщеній 728 р. 71½ к., наружное благоустройство города 260 р., издержки по военной части 59 р. 90 к., содержаніе благотворительныхъ заведеній 689 р. 28 к., выполненіе расходовъ прежнихъ лѣтъ 824 р. 64½ к., мелочные расходы и на экстраординарныя надобности 335 р. 77½ к. Расходовъ единовременныхъ 461 р. 83 к.

Капиталовъ неприкосновеннаго 181 р. 9½ к., запаснаго 8.869 р. 66½ к.; недоборовъ и недоимокъ 2.846 р. 82½ к.; невыполненныхъ расходовъ 824 р. 64½ к.

(\*) По свѣдѣніямъ губернскаго статистическаго комитета за 1861 годъ, въ Брацлавѣ показано ремесленниковъ: хлѣбниковъ и булочниковъ 4, мясниковъ 2, портныхъ 13, сапожниковъ 3, шляпниковъ 3, башмачниковъ 12, столяровъ 7, мѣднѣй 1; всего 45 мастеровъ съ 45 рабочими и 16 учениками.

Городу принадлежит земли всего 1.485 дес. 1.678 саж.; изъ того числа: подъ заселеніемъ города и назначенной подъ застройку 508 дес. 1.049 саж., пахатной 437 дес. 1.800 саж., подъ хуторами 257 дес. 957 саж., выгонной 55 дес. 310 саж., неудобной 76 дес. 1.000 саж., церковной 62 дес. 567 саж., подъ дорогами, казеннымъ огоро- домъ, мельницею и кладбищами 88 дес. 800 саж. Сверхъ того спорна- го лѣсу, состоящаго въ вѣдѣніи подольской палаты государственныхъ имуществъ, 471 дес. 1.180 саж.

На содержаніе городской больницы, устроенной на 40 кроватей, отпускается изъ городскихъ суммъ по 195 р. въ годъ.

Городскія улицы освѣщаются 42 фонарями.

## ВИННИЦА.

Положеніе го-  
рода.

Уѣздный городъ, по обѣимъ сторонамъ р. Буга, который здѣсь дѣлаетъ крутой поворотъ на югозападъ, и при впаденіи въ него рч. Виннички, подъ 49° 14' с. ш. и 46° 8' в. д., въ 206 вер. отъ губернскаго города. Мѣстность Винницы, возвышенная и отчасти утесистая по берегамъ Буга, изрѣзана многими оврагами, образованными впа- дающими въ Бугъ ручьями. Къ городу примыкаетъ деревня Тажилова, расположенная на городской землѣ и населенная государственными крестьянами и однодворцами.

Населеніе.

Жителей въ Винницѣ, по свѣдѣніямъ губернскаго статистическаго комитета за 1861 годъ, считалось всего 5.542 муж. 4.578 жен. 10.120 об. пола; въ томъ числѣ: дворянъ—потомственныхъ 66 муж. 55 жен., личныхъ 18 муж. 21 жен., духовенства разныхъ исповѣданій 51 муж. 45 жен., почетныхъ гражданъ—потомственныхъ 3 муж. 4 жен., лич- ныхъ 15 муж. 13 жен., купцовъ 637 муж. 532 жен., мѣщанъ 3.310 муж. 3.216 жен., цеховыхъ 569 муж. 455 жен., гражданъ изъ быв- шей польской шляхты 417 муж. 370 жен., крестьянъ государствен- ныхъ всѣхъ наименованій 9 муж. 8 жен., бывшихъ дворовыхъ людей 2 муж., однодворцевъ 21 муж. 28 жен., воинскихъ чиновъ, состоя- щихъ на службѣ 706, безсрочно-отпускныхъ 31, отставныхъ нижнихъ чиновъ, солдатскихъ жень и дочерей 203 муж. 304 жен., солдатскихъ

дѣтей и кантонистовъ 60, иностранныхъ подданныхъ 6 муж. 15 жен., лицъ, не принадлежащихъ къ вышеозначеннымъ разрядамъ 18 муж. 12 жен.

Обывателей, *притисанныхъ къ городу по ревизіи*, числятся: почетныхъ гражданъ 2 муж. 1 жен., купцовъ 538 муж. 563 жен. (христіанъ 13 муж. 9 жен., евреевъ 525 муж. 554 жен.), гражданъ изъ бывшей польской шляхты 440 муж. 510 жен., мѣщанъ 3.522 муж. 4.717 жен. (христіанъ 2.014 муж. 2.935 жен. и евреевъ 1.508 муж. 1.782 жен.); всего 4.502 муж. 5.791 жен. 10.293 об. пола. (\*)

Лицъ, *владѣющихъ въ городѣ домами и другими недвижими имуществами*, состоитъ: дворянъ 160, разночинцевъ 35, купцовъ 1.052, гражданъ 751 мѣщанъ 9.337 (христіанъ 4.949 и евреевъ 4.388); всего 11.335 об. пола. (\*\*)

Въ примыкающей къ города дер. Тяжловой числится по ревизіи государственныхъ крестьянъ всего 72 муж. 51 жен. 123 об. пола.

Городъ Винница никогда не имѣлъ торговаго значенія; во времена польскаго владычества онъ славился іезуитскимъ училищемъ для преподаванія высшихъ наукъ, которому и обязанъ главнѣйше своимъ наружнымъ развитіемъ; это значеніе осталось за городомъ отчасти и въ настоящее время: въ немъ существуетъ гимназія и нѣсколько частныхъ училищъ. Отсюда, торговля Винницы преимущественно ограничивается сбытомъ предметовъ потребленія въ городскомъ быту.

Торговля.

Въ 1862 году объявлено капиталовъ: по 2-й гильдіи 4 (всѣ евреями) и по 3-й 87 (христіанами 7 и евреями 80); всего 81; изъ числа объявившихъ капиталы торгуетъ въ городѣ около половины. Иногородныхъ купцовъ 1 и крестьянъ, торгующихъ по свидѣтельствамъ 3 рода, 1.

Торговыхъ заведеній: лавокъ 105, трактиръ 1, кондитерская 1, харчевень 11 и постоялыхъ дворовъ 19.

(\*) Сверхъ того къ г. Винницѣ приписаны мѣщане христіане, постоянно живущіе въ сел. винницкаго уѣзда: Щитлахъ и Тепенкахъ—377 муж. 452 жен., въ Борсковѣ—490 муж. 542 жен. (раскольниковъ), Медвѣжьемъ Ушкѣ—59 муж. 72 жен. и ямпольскаго уѣзда въ сел. Краснянкѣ 113 муж. 121 жен.; всего 1.039 муж. 1.187 жен. 2.226 об. пола.

(\*\*) Въ этомъ числѣ очевидно показаны всѣ члены семействъ домовладѣльцевъ, какъ мужскаго, такъ и женскаго пола.

Изъ учрежденныхъ въ Винницѣ 4-хъ семидневныхъ ярмарокъ: срътенской 2 февраля, никольской 9 мая, преображенской 6 августа и покровской 1 октября, ни одна не представляетъ какой-либо значительности, такъ что ихъ можно назвать почти несуществующими; кромѣ сельскихъ произведеній, лошадей и скота, на нихъ не бывасть привоза товаровъ.

Ремесла. Ремесленниковъ разнаго рода находится въ Винницѣ 568 муж. и 643 жен., большая часть которыхъ мѣстные жители. (\*)

Фабрики и заводы. Въ городѣ находятся заводы: 1 пивоваренный, 1 мыловаренный и 2 кирпичныхъ, незначительное количество издѣлій которыхъ сбывасться на мѣстѣ.

Отлучки для промысловъ. Большая часть городского населенія находитъ себѣ средства къ жизни въ самомъ городѣ; отлучки для промысловъ немногочисленны. Въ 1861 году выдано паспортовъ на отлучки: купцамъ 35, гражданамъ 37 и мѣщанамъ 244; всего 316.

Сельскія занятія. Около 600 семействъ мѣщанъ и гражданъ занимаются земледѣльемъ и другими сельскими промыслами на земляхъ, наймаемыхъ у города.

Общественное хозяйство. По росписи г. Винницы на 1862 годъ исчислено: Доходовъ обыкновенныхъ всего 7.197 р. 93 к.; въ томъ числѣ: сборовъ съ городскихъ имуществъ и оброчныхъ статей 3.659 р. 73½ к., съ промышленниковъ и заведеній промышленности 927 р. 83¼ к., налоговъ косвенныхъ 1.284 р. 12 к., доходовъ вспомогательныхъ 1.321 р. 24½ к., доходовъ мелочныхъ и случайныхъ 4 р. 93½ к. Доходовъ чрезвычайныхъ 1.035 р. 25½ к.

Расходовъ текущихъ всего 8.233 р. 18½ к.; въ томъ числѣ: на содержаніе мѣстъ и лицъ городского управления 4.539 р. 87 к., содержаніе городскихъ имуществъ и наемъ отъ города помѣщеній 985 р. 18½ к., наружное благоустройство города 700 р.; надержки по военной части 199 р. содержаніе учебныхъ и благотворительныхъ заведе-

(\*) По свидѣніямъ губернскаго статистическаго комитета за 1861 годъ, въ Винницѣ показано: хлѣбщиковъ и булочниковъ 82, мясниковъ 13, кондитеръ 1, портныхъ 67, сапожниковъ 96, модистокъ 4, шляпниковъ 12, башмачниковъ 20, печниковъ 26, столарей 22, мѣдниковъ 7, шорниковъ 3, каретникъ 1, кузнецовъ 7, каменщиковъ 13, токарей 6, плотниковъ 22, ткачей 25; всего 427 мастеровъ съ 366 рабочими и 214 учениками.



вѣд 677 р. 71 к., выношеніе расходовъ прежнихъ лѣтъ 185 р. 53 к., мелочные расходы и на экстраординарныя надобности 945 р. 81 к.

Капитала неприкосновеннаго 604 р. 45<sup>1</sup>/<sub>2</sub> к.; недоборовъ и недоплатъ 1.793 р. 80<sup>1</sup>/<sub>2</sub> к.; невыполненныхъ расходовъ 810 р. 78<sup>1</sup>/<sub>2</sub> к.

Городу принадлежить земли всего 5.836 дес. 590 саж.; изъ того числа: подъ городскимъ заселеніемъ 863 дес., при дер. Тяжиковѣ 506 дес. 2.105 саж., подъ предмѣстьями, невходящими въ черту города, съ ихъ выгонами 1.323 дес. 37 саж., церковной 139 дес. 582 саж., подъ водами 198 дес. 1.636 саж., подъ каменоломнями и неудобной 51 дес. 1.424 саж., выгонной 356 дес. 1.188 саж., пахатной 2.199 дес. 742 саж. и сѣнокосной 155 дес. 206 саж.

На содержаніе городской больницы, устроенной на 30 кроватей, отпускается изъ городскихъ суммъ по 577 р. 71 к. въ годъ.

## ГАЙСИНЬ.

Уѣздный городъ, при небольшой рѣчкѣ Собѣ, подъ 48° 49' с. ш. Положеніе города въ 47° 3' в. д., въ 270 верстахъ отъ губернскаго города.

Жителей въ Гайсинѣ, по свѣдѣніямъ губернскаго статистическаго комитета за 1861 годъ, считалось всего 4.589 муж. 4.364 жен. 8.953 об. пола; въ томъ числѣ: дворянъ—потомственныхъ 45 муж. 40 жен., личныхъ 32 муж. 38 жен., духовенства разныхъ исповѣданій 17 муж. 30 жен., купцовъ 220 муж. 225 жен., мѣщанъ 3.250 муж. 3.420 жен., пеховыхъ 139 муж. 110 жен., гражданъ изъ бывшей польской шляхты 357 муж. 369 жен., однодворцевъ 6 муж. 9 жен., воинскихъ чиновъ, состоящихъ на службѣ 427, безсрочно-отпускныхъ 20, отставныхъ нижнихъ чиновъ, солдатскихъ женъ и дочерей 88 муж. 122 жен., солдатскихъ дѣтей и кантонистовъ 120, иностранныхъ подданныхъ 2 муж. 1 жен.

Обывателей, *приписанныхъ къ городу по ревизіи*, считается: мѣщанъ 2.359 муж. 1.701 жен. (христіанъ 1.399 муж. 689 жен. и евреевъ 960 муж. 1.012 жен.), ремесленниковъ 481 муж. 382 жен. (христіанъ 199 муж. 90 жен., евреевъ 282 муж. 292 жен.), гражданъ изъ

бывшей польской шляхты 348 муж. 349 жен.; всего 3.182 муж. 2.432 жен. 5.614 об. пола.

Лицъ, владеющихъ въ городѣ домами и другими недвижими имуществами, состоитъ: дворянъ 6, чиновниковъ 53, купцовъ 18, мѣщанъ 440 (христіанъ 251, евреевъ 189), гражданъ 8; всего 525.

Торговля. Гайсинь, кромѣ мелочной лавочной, другихъ видовъ торговли не производитъ.

Въ 1862 году объявлено капиталовъ: по 2-й гильдіи 1 и по 3-й 28, всего 29; изъ того числа 8 купцовъ 3-й гильдіи торгуютъ въ находящихся въ уѣздѣ мѣстечкахъ.

Торговыхъ заведеній: лавокъ 88, модный магазинъ 1, трактиръ 1, постоянныхъ дворовъ 12, ренсковыхъ погребовъ 2 и рестораций 3.

Ярмарокъ не бываетъ; базары, на которые пріѣзжаютъ окрестные крестьяне съ сельскими произведениями, собираются чрезъ каждыя двѣ недѣли,—обороты ихъ не превышаютъ 350 р. въ каждый.

Ремесла. Преобладающее въ Гайсинѣ ремесло, которымъ занимается большая часть тамошнихъ жителей, есть выдѣлка простыхъ крестьянскихъ колесъ; они сбываются, кромѣ самаго города, въ мѣстечкахъ гайсинскаго и липовецкаго уѣздовъ; прочія ремесла служатъ лишь для удовлетворенія мѣстныхъ потребностей. (\*)

Фабрики и заводы. Въ городѣ находится одно шелковичное заведеніе, приготовляющее сыраго шелку на ничтожную впрочемъ цѣну, который и сбывается въ Могилевѣ на Днѣстрѣ.

Отлучки для промысловъ. Многіе изъ гайсинскихъ мѣщанъ снисываютъ себѣ пропитаніе по-денными заработками на виокуренныхъ и сахароварныхъ заводахъ, находящихся въ окрестныхъ помѣщичьихъ имѣніяхъ, другіе же каждое лѣто отправляются на заработки въ Одессу и Бессарабію. Въ 1861 году выдано паспортовъ на отлучки: гражданамъ 19 и мѣщанамъ 259 (въ томъ числѣ христіанамъ 146 и евреямъ 113); всего 278.

(\*) По свѣдѣніямъ губернскаго статистическаго комитета за 1861 годъ, въ Гайсинѣ показано ремесленниковъ: лѣбниковъ и булочниковъ 8, мясниковъ 6, портныхъ 37, сапожниковъ 10, модистка 1, шляпниковъ 3, башмачниковъ 6, печниковъ 5, столаровъ 11, кузнецовъ 8, бондарей 4, плотниковъ 4, ткачей 2, часовщиковъ 2, золотыхъ и серебряныхъ дѣлъ мастеровъ 1, переплетчиковъ 1; всего 109 мастеровъ съ 122 рабочими и 139 учениками.

Изъ жителей города—граждане и мѣщане христіане, всѣ безъ исключенія, занимаются хлѣбонашествомъ на наиняемыхъ у города земляхъ. Сельскія занятія.

По росписи г. Гайсина на 1862 годъ исчислено:

Доходовъ обыкновенныхъ всего 4.241 р. 7½ к.; въ томъ числѣ: сборовъ съ городскихъ имуществъ и оброчныхъ статей 2.099 р. 11 к., съ промышленниковъ и заведеній промышленности 588 р. 10 к., налоговъ косвенныхъ 798 р. 46 к., доходовъ вспомогательныхъ 728 р. 35½ к., мелочныхъ и случайныхъ 27 р. 5 к. Доходовъ чрезвычайныхъ 1.572 р. 79½ к.

Общественное хозяйство.

Расходовъ текущихъ всего 5.813 р. 87 к.; въ томъ числѣ: на содержаніе мѣстъ и лицъ городского управленія 2.649 р. 40 к., содержаніе городскихъ имуществъ и наемъ отъ города помѣщеній 1.586 р. 11 к., издержки по военной части 33 р. 91 к., содержаніе благотворительныхъ заведеній 60 р., выплненіе расходовъ прежнихъ лѣтъ 1.145 р. 49½ к., мелочные расходы и на экстраординарныя надобности 338 р. 95½ к.

Капиталовъ: неприкосновеннаго 314 р. 88 к., запаснаго 99 р. 74 к.; недоборовъ и недоимокъ 229 р. 94½ к.; невыполненныхъ расходовъ 2.835 р. 30 к.

Городу принадлежитъ земли всего 2.551 дес. 784 саж.; изъ того числа: пахатной 1.146 дес. 1.980 саж., подъ болотами 9 дес., лѣсу 203 дес. 2.019 саж., подъ хуторами 217 дес. 292 саж., сѣнокосной 119 дес. 2.129 саж. и подъ застройками города и выгономъ 809 дес. 2.200 саж.

## ЛЕТИЧЕВЪ.

Уѣздный городъ въ долинѣ р. Волка, при впаденіи ея въ Бугъ, Положеніе годовъ 49° 23' с. ш. и 45° 17' в. д., въ 139 вер. отъ губернскаго города. Кромѣ рѣкъ Буга и Волка, обтекающихъ западную сторону города, на южной сторонѣ его течетъ рѣчка Тарнова, впадающая въ Волкъ. Къ Летичеву примыкаютъ владѣльческія селенія: Заволкъ и

Залетичевка, которыя можно назвать предместьями города, а на принадлежащей городу землѣ устроены хуторы Доброгорскаго.

## Населеніе.

Жителей въ Летичевѣ, по свѣдѣніямъ губернскаго статистическаго комитета за 1861 годъ, считалось всего: 2.014 муж. 2.270 жен. 4.284 об. пола; въ томъ числѣ: дворянъ — потомственныхъ 11 муж 8 жен., личныя 28 муж. 35 жен., духовенства разныхъ исповѣданій 21 муж. 35 жен., купцовъ 45 муж. 97 жен., мѣщанъ 904 муж. 1.187 жен., цеховыхъ 369 муж. 410 жен., гражданъ изъ бывшей польской шляхты 316 муж. 364 жен., бывшихъ дворовыхъ людей 6 муж. 8 жен., воинскихъ чиновъ, состоящихъ на службѣ 195, безсрочно-отпускныхъ 8, отставныхъ нижнихъ чиновъ, солдатскихъ женъ и дочерей 23 муж. 36 жен., иностранныхъ подданныхъ 8 муж. 9 жен., лицъ не принадлежащихъ къ вышеозначенныхъ разрядамъ 80 муж. 81 жен.

Обывателей, *приписанныхъ къ городу по ревизіи*, считается: мѣщанъ 1.489 муж. 1.724 жен. (христіанъ 647 муж. 555 жен., евреевъ 842 муж. 1.169 жен.), гражданъ изъ бывшей польской шляхты 324 муж. 346 жен.; всего 1.813 муж. 2.070 жен. 3.883 об. пола.

Лицъ, *владѣющихъ въ городѣ домами и другими недвижимыми имуществами*, состоятъ: дворянъ и чиновниковъ 62, духовенства 8, гражданъ 39, купцовъ и мѣщанъ евреевъ 129, мѣщанъ христіанъ 138, отставныхъ нижнихъ чиновъ 28 и состоящихъ на службѣ 11; всего 415.

Въ примыкающихъ къ городу селеніяхъ считается по ревизіи временно-обязанныхъ крестьянъ: въ Заволкѣ 92 муж. 115 жен. и въ Залетичевкѣ 181 муж. 178 жен.; всего 283 муж. 293 жен. 576 об. пола.

## Торговля.

Вся торговля Летичева заключается въ мелочной продажѣ предметовъ повседневнаго употребленія мѣстнаго населенія.

Въ 1862 году объявлено капиталовъ 13, всѣ по 3-й гильдіи; объявившіе капиталы торгуютъ на мѣстѣ. Иногородныхъ купцовъ 1.

Торговыхъ заведеній: магазиновъ 2, лавокъ 80, трактиръ 1, кондитерская 1, харчевень 4, репсковый погребъ 1 и постоянныхъ дворовъ 14.

Ярмарокъ въ городѣ двѣ: 20 іюня и никольская 6 декабря; базары бывають еженедѣльно по воскресеньямъ; какъ тѣ, такъ и другіе совершенно незначительны.

## Ремесла.

Изъ существующихъ въ городѣ ремеслъ болѣе распространены

сапожное и портное, прочія же весьма мало; особыхъ ремесленныхъ заведеній не существуетъ и работы изготовляются мастерами исключительно по заказу мѣстныхъ обывателей. (\*)

Въ Летичевѣ находятся 2 салотопенныхъ завода, производство которыхъ весьма незначительно. Фабрики и заводы.

• Большая часть городскихъ жителей снискиваетъ себѣ пропитаніе на мѣстѣ, отлучки для промысловъ немногочисленны. Въ 1861 году было выдано паспортовъ мѣщанамъ 94. Отлучки для промысловъ.

До 60 семействъ изъ гражданъ и мѣщанъ занимаются хлѣбопашествомъ на земляхъ, арендуемыхъ у города. Сельскіи занятія.

По росписи г. Летичева на 1862 годъ исчислено: Общественное хозяйство.

Доходовъ обыкновенныхъ всего 4.293 р. 99<sup>1</sup>/<sub>2</sub> к.; въ томъ числѣ: сборовъ съ городскихъ имуществъ и оброчныхъ статей 2.293 р. 5 к., съ промышленниковъ и заведеній промышленности 380 р. 25 к., налоговъ косвенныхъ 731 р. 55 к., доходовъ вспомогательныхъ 857 р. 14<sup>1</sup>/<sub>2</sub> к., мелочныхъ и случайныхъ 12 р. Доходовъ чрезвычайныхъ 2.000 р. 36 к.

Расходовъ текущихъ всего 6.294 р. 34<sup>1</sup>/<sub>2</sub> к.; въ томъ числѣ: на содержаніе мѣстъ и лицъ городского управленія 2.496 р. 84<sup>1</sup>/<sub>2</sub> к., содержаніе городскихъ имуществъ и наемъ отъ города помѣщеній 931 р. 87 к., издержки по военной части 33 р. 57<sup>1</sup>/<sub>2</sub> к., содержаніе благотворительныхъ заведеній 612 р. 17 к., выполненіе расходовъ прежнихъ лѣтъ 1.359 р. 77<sup>1</sup>/<sub>2</sub> к., мелочные расходы и на экстраординарныя надобности 860 р. 11 к.

Капитала неприкосновеннаго 326 р. 69<sup>1</sup>/<sub>2</sub> к.; долговъ 523 р. 41 к.; недоборовъ и недоимокъ 1.203 р. 83 к.; невыполненныхъ расходовъ 5.063 р. 32 к.

Городу принадлежитъ земли всего 1.917 дес. 830 саж.; изъ того числа: выгонной 55 дес., подъ дубовымъ лѣсомъ 380 дес., пахатной 1.091 дес. 1.741 саж., сѣнокосной 91 дес. 2.300 саж. и подъ заселеніемъ города съ предмѣстьями и хуторами 77 дес. 875 саж.

На содержаніе городской больницы, устроенной на 10 кроватей, отпускается изъ городскихъ суммъ по 605 р. 69 к. въ годъ.

(\*) По свѣдѣніямъ губернскаго статистическаго комитета за 1861 годъ, въ Летичевѣ показано ремесленниковъ: хлѣбниковъ и булочниковъ 20, мясниковъ 21, портныхъ 22, сапожниковъ 46, модистокъ 2, башмачниковъ 3, столяровъ 14, мѣдникъ 1, кузнецовъ 4, плотниковъ 19; всего 152 мастера съ 74 рабочими и 10 учениками.

**ЛИТИНЪ.**

**Положеніе го-** Уѣздный городъ, при р. Сгарѣ, близъ впаденія ея въ Бугъ, и при  
**рода.** впаденіи въ Сгару рѣчки Шмыговки, подъ 49° 20' с. ш. и 45° 45' в. д., въ 176 вер. отъ губернскаго города. Рѣчка Шмыговка, при самомъ своемъ устьѣ, раздѣляясь на три рукава, образуетъ два острова, на одномъ изъ которыхъ и расположенъ городъ съ главными своими постройками. Къ Литину примыкаетъ предмѣстье Селище, составляющее съ городомъ одно цѣлое.

**Населеніе.** Жителей въ Литинѣ, по свѣдѣніямъ губернскаго статистическаго комитета за 1861 годъ, считалось всего 3.125 муж. 3.455 жен. 6.580 об. пола; въ томъ числѣ: дворянъ — потомственныхъ 17 муж. 27 жен., личныхъ 38 муж. 41 жен., духовенства разныхъ исповѣданій 18 муж. 17 жен., купцовъ 126 муж. 121 жен., мѣщанъ 2.609 муж. 3.101 жен., гражданъ изъ бывшей польской шляхты 79 муж. 86 жен., воинскихъ чиновъ, состоящихъ на службѣ 160, безсрочно-отпускныхъ 28, оставшихъ нижнихъ чиновъ, солдатскихъ жещъ и дочерей 47 муж. 61 жен., солдатскихъ дѣтей и кантонистовъ 2, иностранныхъ подданныхъ 1 муж. 1 жен.

Обывателей, *приписанныхъ къ городу по ревизіи*, считается: мѣщанъ 2.176 муж. 2.417 жен. (христіанъ 1.334 муж. 1.349 жен. и евреевъ 842 муж. 1.068 жен.) и гражданъ изъ бывшей польской шляхты 230 муж. 233 жен.; всего 2.406 муж. 2.650 жен. 5.056 об. пола.

Лицъ, *владѣющихъ въ городѣ домами и другими недвижими имуществами*, состоитъ: дворянъ 86, купцовъ 9, мѣщанъ 521 (христіанъ 343 и евреевъ 178), гражданъ 38; всего 654.

Въ примыкающемъ къ городу предмѣстьѣ Селище, гдѣ проживаютъ также и горожане, числится по ревизіи: мѣщанъ христіанъ 235 муж. 283 жен. и гражданъ 32 муж. 41 жен.; всего 267 муж. 324 жен. 591 об. пола.

**Торговля.** Торговля Литина совершенно маловажна и заключается въ мелочной продажѣ предметовъ, употребляемыхъ въ быту городскихъ жителей.

Въ 1862 году объявлено капиталовъ по 3-й гильдіи 41; изъ того

чела торгуютъ въ самомъ городѣ 18, а остальные въ находящихся въ уѣздѣ мѣстечкахъ. Иногородныхъ купцовъ 4.

Торговыхъ заведеній: лавокъ 108, трактиръ 1, харчевень 7; постоялыхъ дворовъ 19 и ренсковый погребъ 1.

Однодневныхъ торговъ, въ родѣ незначительныхъ ярмарокъ, бываетъ въ теченіи года 11, а именно: 1 января, 2 февраля, 9 марта, на проводную недѣлю, на сошествіе св. Духа, 24 юля, 1 и 15 августа, 26 сентября, 8 ноября и 9 декабря, обороты которыхъ не превышаютъ 300 рублей. Еженедѣльные базары бываютъ по воскресеньямъ и пятницамъ.

Ремесленниковъ въ Литвинѣ находится: булочниковъ и хлѣбниковъ 10, портныхъ 71, сапожниковъ 87, кушнировъ 8, шапочниковъ 12, шуклеръ 1, ткачей 23, мѣдникъ 1, слесарей 5, кузнецовъ 4, горшечниковъ 19, переплетчиковъ 3, столяровъ 14, каменщиковъ 11, цирюльниковъ 2 и мясниковъ 28; всего 299. За исключеніемъ сапогъ и шапокъ, сбываемыхъ въ незначительномъ впрочемъ количествѣ на соседнихъ ярмаркахъ, все прочія ремесленные издѣлія, какъ изготовляемыя по заказамъ городскихъ жителей, расходится на мѣстѣ.

Ремесла.

Въ городѣ есть одна табачная фабрика и заводы: 1 кожевенный, 2 кирпичныхъ, 1 пивоваренный и 1 сально-свѣчной; общаго производства ихъ простирается на сумму до 6.000 въ годъ, а произведенія сбываются исключительно въ городѣ.

Фабрики и заводы.

Изъ числа приписанныхъ по ревизіи къ Литвиу купцовъ, мѣщанъ и ремесленниковъ, постоянно проживаютъ для промысловъ въ другихъ городахъ около 830 душъ, въ томъ числѣ: купцовъ 93, гражданъ 106 и мѣщанъ 630, изъ послѣднихъ на половину христіанъ. Въ 1861 году выдано паспортовъ на отлучки: купцамъ 72, гражданамъ 14 и мѣщанамъ 54 (христіанамъ 43 и евреямъ 11); всего 207.

Отлучки для промысловъ.

Главное занятіе литвинскихъ мѣщанъ христіанскаго общества есть хлѣбопашество; по недостатку городской земли, поля нанимаются у соседнихъ владѣльцевъ.

Сельскія занятія.

По росписи г. Литвина на 1862 годъ исчислено:

Общественное хозяйство.

Доходовъ обыкновенныхъ всего 7.674 р. 14<sup>1</sup>/<sub>2</sub> к.; въ томъ числѣ: сборовъ съ городскихъ имуществъ и оброчныхъ статей 3.260 руб. 65<sup>1</sup>/<sub>2</sub> к., съ промышленниковъ и заведеній промышленности 363 р. 40 к., налоговъ косвенныхъ 1.110 р. 80 к., доходовъ вспомогатель-

ныхъ 914 р. 29 к., мелочныхъ и случайныхъ 25 р. Доходовъ чрезвычайныхъ 1.853 р. 55 к.

Расходовъ текущихъ всего 8.515 р. 19<sup>1</sup>/<sub>2</sub> к.; въ томъ числѣ: на содержаніе мѣстъ и лицъ городского управленія 2.543 р. 41<sup>1</sup>/<sub>2</sub> к., содержаніе городскихъ имуществъ и наемъ отъ города помещеній 830 р. 67 к., издержки по военной части 46 р. 71<sup>1</sup>/<sub>2</sub> к., содержаніе благотворительныхъ заведеній 598 р. 28 к.; уплата долговъ и составленіе запаснаго капитала 3.657 р. 55<sup>1</sup>/<sub>2</sub> к., мелочныхъ расходовъ и на экстраординарныя надобности 838 р. 56<sup>1</sup>/<sub>2</sub> к. Расходовъ единовременныхъ 1.012 р. 50 к.

Капиталовъ: неприкосновеннаго 438 р. 23<sup>1</sup>/<sub>2</sub> к., запаснаго 3.415 р. 34<sup>3</sup>/<sub>4</sub> к., недоборовъ и недоимокъ 3.063 р. 43 к.; невыполненныхъ расходовъ 3.873 р. 93<sup>3</sup>/<sub>4</sub> к.

Городу принадлежитъ земля всего 2.447 дес.; изъ того числа находится: подъ дорогами и неудобной 108 дес. 1.452 саж., пахатной, 1.452 дес. 2.219 саж., подъ лѣсомъ и кустарникомъ 619 дес. 795 саж.

Сверхъ того, во владѣніи города находятся двѣ водяныя мельницы, приносящія ежегоднаго дохода около 500 рублей.

На содержаніе городской больницы отпускается изъ городскихъ суммъ по 475 р. 78 к. въ годъ.

## МОГИЛЕВЪ.

**Положеніе города.** Уѣздный городъ на лѣвомъ берегу Днястра, при подножій высокой и холмистой горы, подъ 48° 27' с. ш. и 45° 27' в. д., въ 132 вер. отъ губернскаго города. Черезъ него протекаетъ горная рѣчка Дерла, раздѣляющая городъ на двѣ неравныя части и образующая своимъ теченіемъ глубокій оврагъ. Къ Могилеву примыкаетъ селеніе Нѣмя, одна половина котораго принадлежитъ къ городу и населена мѣщанами, а другая составляетъ частную собственность.

**Населеніе.** Жителемъ въ Могилевѣ, по свѣдѣніямъ губернскаго статистическаго комитета за 1861 годъ, считалось всего 4.919 муж. 5.777 жен. 10.696 об. пола: въ томъ числѣ: дворянъ — потомственныхъ 31 муж.



31 жен., личныхъ 87 муж. 77 жен., духовенства разныхъ исповѣданій 36 муж. 44 жен., купцовъ 828 муж. 762 жен., мѣщанъ 2.087 муж. 3.295 жен., цеховыхъ 1.116 муж. 999 жен., гражданъ изъ бывшей польской шляхты 292 муж. 318 жен., однодворцевъ 63 муж. 72 жен., евреевъ земледѣльцевъ 4 муж. 7 жен., воинскихъ чиновъ, состоящихъ на службѣ 239, безсрочно-отпускныхъ 27, отставныхъ нижнихъ чиновъ, солдатскихъ женъ и дочерей 9 муж. 165 жен., солдатскихъ дѣтей и кантонистовъ 39, иностранныхъ подданныхъ 9 муж. 7 жен.

Обывателей, *приписанныхъ къ городу по ревизіи*, считается: купцовъ 670 муж. 664 жен. (христіанъ 6 муж. 2 жен. и евреевъ 664 муж. 662 жен.), мѣщанъ 2.898 муж. 2.961 жен., (христіанъ 1.519 муж. 1.525 жен., армянъ 101 муж. 119 жен., грековъ 91 муж. 108 жен., евреевъ 1.187 муж. 1.209 жен.), гражданъ изъ бывшей польской шляхты 327 муж. 365 жен.; всего 3.893 муж. 3.990 жен. 7.885 об. пола.

Ляцъ, *владѣющихъ въ городѣ домами и другими недвижими имуществами*, состоитъ: дворянъ потомственныхъ и личныхъ 76, армянъ 90, грековъ 60, мѣщанъ христіанъ и гражданъ 681, евреевъ 571; всего 1.478.

Въ примыкающемъ къ городу сел. Нѣминъ считается ревизскихъ душъ муж. пола: крестьянъ 443 и однодворцевъ 62; всего 505. (\*)

Въ промышленномъ отношеніи Могилевъ считается однимъ изъ лучшихъ городовъ подольской губерніи, чему благоприятствуютъ положеніе его на Днѣстрѣ и соединеніе значительныхъ капиталовъ въ рукахъ мѣстныхъ купцовъ евреевъ. Торговые обороты его съ Одессой, куда отправляется: хлѣбъ въ зернѣ, (въ особенности пшеница арнаутка) спиртъ, мука, строевой и дровяной дѣсь, сплавляемый изъ Галиціи, сало и кожи, довольно значительны; немаловажна также мѣстная торговля разными мануфактурными товарами.

Торговля.

Въ 1862 году объявлено капиталовъ по 3-й гильдіи 141 (христіанами 5 и евреями 136); изъ того числа большая часть торгуютъ хлѣбомъ въ самомъ Могилевѣ. Иногородныхъ купцовъ 6.

(\*) Сверхъ того могилевской городской думѣ подчинены 8 мѣстечекъ, находящихся въ уѣздѣ, въ которыхъ числятся: купцовъ 412 муж. 374 жен., мѣщанъ евреевъ 3.203 муж. 3.860 жен.; всего 3.615 муж. 4.234 жен. 7.849 об. пола.

Торговыхъ заведеній въ городѣ: магазиновъ 9, лавокъ 324, гостиница 1, харчевень 42, кондитерская 1, ренсковыхъ погребовъ 2 и постоянныхъ дворовъ 28.

По довольно значительному развитію постоянной торговли, ярмарокъ не существуетъ, хотя и учреждены двѣ никольскія—9 мая и 6 декабря; базары бывають еженедѣльно по воскресеньямъ.

## Ремесла.

Ремесленная промышленность Моголева незначительна и служитъ только къ удовлетворенію мѣстныхъ потребностей, что объясняется легкостію полученія заграничныхъ издѣлій преимущественно путемъ контрабанды (\*). Бондари, сапожники и башмачники изготовляютъ свои мастерства для окрестныхъ и бессарабскихъ промышленниковъ по заказу, изъ доставляемыхъ ими же матеріаловъ.

## Фабрики и заводы.

Въ городѣ существуютъ: одна табачная фабрика и заводы: 3 кожевенныхъ, 1 шелковичный (въ небольшихъ размѣрахъ), 3 сабынныхъ, 4 сально-свѣчныхъ и 1 салотопенный; они находятся въ рукахъ евреевъ и армянъ. Издѣлія, которыхъ выдѣлывается на сумму до 18.000 р. за исключеніемъ сала и кожъ, сбываемыхъ въ Одессѣ, расходятся на ярмаркахъ подольской губерніи и въ Бессарабіи.

## Отлучки для промысловъ.

Большинство городскихъ жителей находятъ для себя средства къ жизни въ самомъ городѣ, но нѣкоторые отправляются для промысловъ въ другія мѣста, а преимущественно въ Бессарабію.

## Сельскія занятія.

До 400 христіанскихъ семействъ городскихъ обывателей разныхъ сословій занимаются хлѣбопашествомъ, садоводствомъ и виноградниками; разведенію послѣднихъ благоприятствуетъ мѣстность, защищенная горами отъ сѣверныхъ вѣтровъ. Въ Моголевѣ разводятся также тутовые дерсвья для шелковичныхъ червей, но въ размѣрахъ незначительныхъ.

## Общественное хозяйство.

По росписи г. Моголева на 1862 годъ исчислено: Доходовъ обыкновенныхъ всего 9.161 р. 64<sup>1</sup>/<sub>2</sub> к.; въ томъ числѣ: сборовъ съ городскихъ имуществъ и оброчныхъ статей 2.017 р.

(\*) По свѣдѣніямъ губернскаго статистическаго комитета за 1861 годъ, въ Моголе показано ремесленниковъ: хлѣбниковъ и булочниковъ 36, мясниковъ 37, кондитеръ 1, портныхъ 57, сапожниковъ 192, модястоковъ 4, шляпниковъ 8, башмачниковъ 110, печниковъ 12, столяровъ 18, мѣдниковъ 6, шорниковъ 4, ваятниковъ 1, кузнецовъ 14, бондарей 42, плотниковъ 18, коноваловъ 1, часовщиковъ 6, золотыхъ и серебряныхъ дѣлъ мастеровъ 3; всего 570 мастеровъ съ 319 рабочими и 238 учениками.

70% к., съ промышленниковъ и заведеній промышленности 2.184 р., налоговъ косвенныхъ 1.576 р. 37 к., доходовъ вспомогательныхъ 1.358 р. 57 к., мелочныхъ и случайныхъ 25 р. Доходовъ чрезвычайныхъ 234 р. 93 к.

Расходовъ текущихъ всего 8.739 р. 19<sup>3</sup>/<sub>4</sub> к.; въ томъ числѣ: на содержаніе мѣстъ и лицъ городского управленія 4.922 р. 63<sup>1</sup>/<sub>4</sub> к., содержаніе городскихъ имуществъ и наемъ отъ города помѣщеній 3.060 р. 56<sup>1</sup>/<sub>4</sub> к., издержки по военной части 63 р. 30 к., содержаніе благотворительныхъ заведеній 128 р. 80 к., мелочные расходы и на экстраординарныя надобности 600 р. 34 к. Расходовъ единовременныхъ 657 р. 37<sup>1</sup>/<sub>4</sub> к.

Капиталовъ: непркосновеннаго 707 р. 53<sup>1</sup>/<sub>4</sub> к., запаснаго 16.858 р. 29 к.; недоборовъ и недоимокъ 866 р. 92<sup>1</sup>/<sub>4</sub> к.; невыполненныхъ расходовъ 348 р. 55 к.

Городу принадлежить земли всего 1.619 дес. 2.116 саж.; въ томъ числѣ: пахатной 898 дес. 496 саж., выгонной 267 дес. 1.820 саж., подъ лѣсомъ и кустарниками 453 дес. 2.200 саж.

Сверхъ того во владѣніи города находятся 2 каменные лавки и мясной рядъ, приносящіе ежегодно дохода около 100 руб. Еврейскому обществу въ Могилевѣ принадлежать 2 дома и 28 лавокъ, въ одномъ изъ которыхъ помѣщается еврейская больница, а другой приноситъ, вмѣстѣ съ лавками, дохода по 1.400 р. въ годъ, обращаемого на содержаніе этой больницы. (\*)

(\*) При покупкѣ казною въ 1806 году отъ графа Потоцкаго г. Могилева, къ нему, кромѣ земель и угодій, принадлежали четыре лѣсныхъ урочища: Липникъ, Нѣмійская стѣнка, Барановская стѣнка и Карповская стѣнка, 10 городскихъ домовъ, 3 мельницы и 3 сада; всѣ эти статьи приносили городу значительный доходъ, такъ что изъ остатковъ отъ общихъ городскихъ расходовъ составлялся запасный капиталъ въ 30.000 руб. Нынѣ все это достояніе Могилева чрезвычайно уменьшилось: вмѣсто четырехъ урочищъ осталось только одно — Липникъ, да и то до половины вырублено, домовъ осталось только 6, изъ которыхъ можно жить только въ двухъ, и два сада и одна мельница, давно уже перприносящіе никакого дохода, а запасный капиталъ уменьшился до 16 тыс. руб.

## НОВАЯ - УШИЦА.

**Положеніе го-** Уѣздный городъ, на лѣвомъ берегу р. Днѣстра, при впаденіи въ  
**рода.** него рѣчки Ушицы, подъ 48° 50' с. и 44° 56' в. д., въ 65 вер. отъ  
губернскаго города. Къ Новой-Ушицѣ примыкаетъ деревня Филиаву-  
ка, населенная лицами городскихъ сословій и составляющая съ горо-  
домъ одно цѣлое.

**Населеніе.** Жителей въ Новой-Ушицѣ, по свѣдѣніямъ губернскаго статисти-  
ческаго комитета за 1861 годъ, считалось всего 1.834 муж. 1.820 жен.  
3.654 об. пола; въ томъ числѣ: дворянъ — потомственныхъ 30 муж.  
19 жен., личныхъ 96 муж. 98 жен., духовенства разныхъ исповѣда-  
ній 18 муж. 20 жен., купцовъ 88 муж. 109 жен., мѣщанъ 1.077 муж.  
1.239 жен., цеховыхъ 150 муж. 175 жен., бывшихъ дворовыхъ лю-  
дей 3 муж. 2 жен., воинскихъ чиновъ, состоящихъ на службѣ 244,  
безсрочно-отпускныхъ 28, отставныхъ нижнихъ чиновъ, солдатскихъ  
женъ и дочерей 39 муж. 138 жен., солдатскихъ дѣтей и кантонистовъ 59  
муж., лицъ не принадлежащихъ къ вышеозначеннымъ разрядамъ 2 муж.

Обывателей, *приписанныхъ къ городу по ревизіи*, считается  
мужескаго пола: купцовъ евреевъ 187, гражданъ изъ бывшей польской  
шляхты 264, мѣщанъ 1.049 (христіанъ 716 и евреевъ 332), ремеслен-  
никовъ 146 (христіанъ 85 и евреевъ 61); всего 1.646.

Лицъ, *владеющихъ въ городѣ домами и другими недвижи-  
мыми имуществами*, состоятъ: дворянъ и чиновниковъ 28, куп-  
цовъ 6, гражданъ 40, мѣщанъ 302 (христіанъ 210, евреевъ 92), ре-  
месленниковъ 65 (христіанъ 42, евреевъ 23); всего 441.

**Торговля.** Въ Новой-Ушицѣ, кромѣ лавочной мелочной, никакой торговли  
не производится.

Въ 1862 году объявлено купеческихъ капиталовъ по 3-й гильдіи  
12; изъ того числа торгуетъ въ городѣ только одинъ купецъ, и сверхъ  
того изъ многогородныхъ 5. По уѣзду объявлено капиталовъ: во 2-й  
гильдіи 1 и по 3-й 108.

Торговыхъ заведеній: лавокъ 24, харчевень 2, постоялыхъ дво-  
ровъ 12.

Ярмарокъ учреждено въ минувшемъ году двѣ 3-хъ дневныя, но  
ни одна изъ нихъ еще не собиралась. Весьма незначительные базары  
бываютъ по воскресеньямъ, чрезъ каждыя двѣ недѣли.

Изъ ремесленниковъ въ городѣ находятся только 4 плотника, вѣсколько сапожниковъ и портныхъ. (\*) Ремесла.

Фабрикъ и заводовъ въ городѣ нѣтъ.

Фабрики и заводы.

Большая часть жителей города снискиваетъ себѣ пропитаніе на мѣстѣ мелкою промышленностью и извозничествомъ. Въ 1861 году Отлучки для выдано паспортовъ на отлучки всего 45; изъ того числа купцамъ 35 промысловъ. и мѣщанамъ 10.

Большинство гражданъ и мѣщанъ Новой-Ушицы христіанскаго общества занимаются хлѣбопашествомъ и другими сельскими промыслами на городскихъ земляхъ. Сельскія занятія.

По росписи г. Новой-Ушицы на 1862 годъ исчислено:

Общественное хозяйство.

Доходовъ обыкновенныхъ всего 2.555 р. 83<sup>1</sup>/<sub>2</sub> к.; въ томъ числѣ: сборовъ съ городскихъ имуществъ и оброчныхъ статей 1.003 р. 1 к., съ промышленниковъ и заведеній промышленности 881 р., налоговъ косвенныхъ 228 р. 26 к., доходовъ вспомогательныхъ 436 р. 56<sup>1</sup>/<sub>2</sub> к.; мелочныхъ и случайныхъ 7 р. Доходовъ чрезвычайныхъ 1.321 р. 94<sup>1</sup>/<sub>2</sub> к.

Расходовъ текущихъ всего 3.446 р. 44<sup>1</sup>/<sub>2</sub> к.; въ томъ числѣ: на содержаніе мѣстъ и лицъ городского управленія 2.165 р. 57 к., содержаніе городскихъ имуществъ и наемъ отъ города помѣщеній 705 р. 8<sup>1</sup>/<sub>2</sub> к., издержки по военной части 14 р. 20 к., содержаніе учебныхъ и благотворительныхъ заведеній 258 р. 66 к., выполненіе расходовъ прежнихъ лѣтъ 12 р., мелочные расходы и на экстраординарныя надобности 290 р. 99 к. Расходовъ единовременныхъ 409 р. 10 к.

Капшталовъ: неприкосновеннаго 1.826 р. 31<sup>1</sup>/<sub>2</sub> к., запаснаго 498 р. 1<sup>1</sup>/<sub>2</sub> к.; недоборовъ и недоимокъ 501 р. 66 к.; невыполненныхъ расходовъ 126 р. 85 к.

Городу принадлежитъ земли всего 2.432 дес. 34 саж.; изъ того числа подъ лѣсомъ 388 дес., неудобной 242 дес. 283 саж., подъ за-

(\*) По свѣдѣніямъ губернскаго статистическаго комитета за 1861 годъ, въ Новой-Ушицѣ показано ремесленниковъ: хлѣбниковъ и булочниковъ 8, мясниковъ 5, портныхъ 10, сапожниковъ 6, модистка 1, печниковъ 2, столяровъ 5, мѣдникъ 1, шорникъ 1, кузнецовъ 2, бондарей 2, плотниковъ 29, ткачей 11, часовщиковъ 2 и переплетчиковъ 2; всего 87 мастеровъ.

селеніем города 344 дес. 2.353 саж., выгонной 273 дес. 2.063 саж. и оброчной 861 дес.

Сверхъ того городъ владѣеть 20 лавочками и 2 мельницами, приносящими ежегоднаго дохода 130 р.

Въ пособіе на содержаніе больницы отпускается изъ городскихъ суммъ по 182 р. въ годъ.

## ОЛЬГОПОЛЬ.

Положеніе города.

Уѣздный городъ, по обѣимъ сторонамъ небольшой рч. Савранки, подъ 48° 11' с. ш. и 79° 11' в. д., въ 328 вер. отъ губернскаго города. Къ Ольгополю примыкаетъ слобода Паничева, состоящая собственностью графа Гудовича, которому принадлежитъ также большая часть окружающихъ городъ земель.

Населеніе.

Жителей въ Ольгополь, по свѣдѣніямъ губернскаго статистическаго комитета за 1861 годъ, считалось всего 2.474 муж. 2.509 жен. 4.983 об. пола; въ томъ числѣ: дворянъ — потомственныхъ 34 муж. 47 жен., личныхъ 48 муж. 51 жен., духовенства разныхъ исповѣданій 16 муж. 25 жен., купцовъ 33 муж. 47 жен., мѣщанъ 1.926 муж. 1.741 жен., цеховыхъ 90 муж. 86 жен., гражданъ изъ бывшей польской шляхты 292 муж. 298 жен., бывшихъ дворовыхъ людей 15 муж. 16 жен., воинскихъ чиновъ, состоящихъ на службѣ 167, безсрочно-отпускныхъ 10, отставныхъ нижнихъ чиновъ, солдатскихъ женъ и дочерей 93 муж. 196 жен., солдатскихъ дѣтей и кантонистовъ 79 муж., иностранныхъ подданныхъ 1 муж. 2 жен.

Обывателей, *приписанныхъ къ городу по ревизіи*, считается: купцовъ 229 муж. 224 жен. (христіанъ 51 муж. 39 жен., раскольниковъ 4 муж. 1 жен., евреевъ 174 муж. 184 жен.), мѣщанъ 1.902 муж. 4.365 жен. (христіанъ 1.495 муж. 1.895 жен., раскольниковъ 109 муж. 116 жен., (\*) евреевъ 298 муж. 354 жен.), гражданъ изъ быв-

(\*) Показанное здѣсь число раскольниковъ мѣщанъ дѣлеть въ слободѣ Пилипоновкѣ, примыкающей къ мѣст. Бершади (въ 25 вер. отъ Ольгополя). Они уплачиваютъ мѣщанскія подати, другихъ же повинностей по городу не несутъ.

шей польской шляхты 381 муж. 411 жен., ремесленниковъ 124 муж. 133 жен. (христіанъ 95 муж. 102 жен., евреевъ 20 муж. 19 жен., гражданъ 9 муж. 12 жен.); всего 2.636 муж. 3.133 жен. 5.769 об. пола. (\*)

Лицъ, владеющихъ въ городѣ домами и другими недвижими имуществами, состоитъ: дворянъ 44, купцовъ 16 (христіанъ 1, евреевъ 15), мѣщанъ 382 (христіанъ 319, евреевъ 63), гражданъ 16; всего 456.

Ольгополь, находящійся въ близкомъ разстояніи отъ г. Балты (25 вер.) и мѣст. Чечельника (8 вер.), извѣстныхъ по своимъ ярмаркамъ, тѣмъ самымъ поставленъ въ неблагопріятныя условія для развитія собственной промышленности, которая совершенно ничтожна; весь оборотъ мелочной его торговли едва ли достигаетъ по цѣнности суммы 6.000 р. въ годъ; сало и деготь составляютъ преобладающіе предметы въ его торговлѣ. Вообще Ольгополь есть одинъ изъ худшихъ и незначительныхъ городовъ губерніи и составляетъ не болѣе, какъ бѣдное мѣстечко.

Торговля.

Въ 1862 году объявлено купеческихъ капиталовъ: по городу по 2-й гильдіи 1 и по 3-й 31, и по мѣстечкамъ въ уѣздѣ по 3-й гильдіи 94. Изъ объявившихъ по городу капиталы торгуютъ тамъ только 15.

(\*) Сверхъ приписанныхъ къ Ольгополю купцовъ и мѣщанъ изъ евреевъ, въ ведѣніи ольгопольской городской ратуши состоятъ записанные по мѣстечкамъ ольгопольскаго уѣзда, а именно: по м. *Бершадѣ* — купцовъ 271 муж. 246 жен., мѣщанъ 1.449 муж. 1.585 жен., ремесленниковъ 341 муж. 378 жен.; всего 2.061 муж. 2.182 жен. 4.243 об. пола; *Загнитковѣ* — мѣщанъ 109 муж. 148 жен. 247 об. пола; *Жабокричу* — купцовъ 18 муж. 17 жен., мѣщанъ 366 муж. 466 жен., ремесленниковъ 24 муж. 36 жен.; всего 408 муж. 519 жен. 927 об. пола; *Камени* — купцовъ 25 муж. 26 жен., мѣщанъ 131 муж. 173 жен.; всего 156 муж. 199 жен. 355 об. пола; *Мастковкѣ* — купцовъ 29 муж. 33 жен., мѣщанъ 379 муж. 521 жен., ремесленниковъ 134 муж. 161 жен.; всего 542 муж. 715 жен. 1.257 об. пола; *Ободовкѣ* — купцовъ 30 муж. 33 жен., мѣщанъ 349 муж. 417 жен., ремесленниковъ 66 муж. 87 жен.; всего 445 муж. 537 жен. 982 об. пола; *Рашиновѣ* — купцовъ 75 муж. 84 жен., мѣщанъ 803 муж. 872 жен., ремесленниковъ 152 муж. 168 жен.; всего 1.030 муж. 1.124 жен. 2.154 об. пола; *Щецанкѣ* — купцовъ 14 муж. 12 жен., мѣщанъ 313 муж. 346 жен., ремесленниковъ 36 муж. 55 жен.; всего 363 муж. 413 жен. 776 об. пола; *Чечельникѣ* — купцовъ 188 муж. 198 жен., мѣщанъ 1.191 муж. 1.500 жен., ремесленниковъ 145 муж. 168 жен.; всего 1.524 муж. 1.954 жен. 3.478 об. пола. А во всѣхъ: купцовъ 650 муж. 649 жен., мѣщанъ 5.090 муж. 6.116 жен., ремесленниковъ 898 муж. 1.053 жен.; всего 13.403 об. пола.

Торговыхъ заведеній: лавокъ 42 и постоянныхъ дворовъ 7.

Ярмарокъ не бываетъ; базары собираются по воскресеньямъ и праздничнымъ днямъ; продажа на нихъ не превосходитъ суммы 80 р. въ каждый.

Ремесла. Ремесленныхъ заведеній въ городѣ 9; а именно: 4 портныхъ, 2 сапожныхъ и 3 кузницы. Всѣхъ ремесленниковъ считается 51; въ томъ числѣ 35 мѣстныхъ жителей и 16 иногородныхъ. (\*)

Фабрики и заводы. Фабрикъ и заводовъ въ городѣ нѣтъ.

Отлучки для промысловъ. По бѣдной промышленности города, многіе изъ обывателей его отлучаются для заработковъ и промысловъ въ другія мѣста. Въ болѣе или менѣе постоянной отлучкѣ считается: купцовъ 16 (христіанъ 5 и евреевъ 11), мѣщанъ 417 (христіанъ 309 и евреевъ 108) и гражданъ 109; всего 542. Въ 1861 году выдано паспортовъ на отлучки: купцамъ 6, гражданамъ 1 и мѣщанамъ 101; всего 108.

Сельскія занятія. Ольгополь ежели не представляетъ какія либо удобства для городского поселенія, то развѣ по географическому положенію для администраціи уѣзда; во всѣхъ же остальныхъ отношеніяхъ не пользуется ни однимъ изъ условій, свойственныхъ городу. Не имѣя ни торговли, ни промышленности, онъ держится только пребываніемъ въ немъ чиновниковъ, и жители его главные средства къ жизни получаютъ отъ хлѣбопашества. Однимъ словомъ, Ольгополь сохраняетъ характеръ мѣстности исключительно земледѣльской. Изъ обывателей его болѣе 600 семействъ нанимаютъ городскія земли, преимущественно подъ посѣвъ разнаго рода хлѣба.

Общественное хозяйство. По росписи г. Ольгополя на 1862 годъ исчислено:

Доходовъ обыкновенныхъ всего 3.907 р. 3<sup>2</sup>/<sub>4</sub> к.; въ томъ числѣ: сборовъ съ городскихъ имуществъ и оброчныхъ статей 2.066 р. 6<sup>1</sup>/<sub>2</sub> к., съ промышленниковъ и заведеній промышленности 903 р. 33<sup>1</sup>/<sub>4</sub> к., налоговъ косвенныхъ 782 р. 78 к., доходовъ вспомогательныхъ 154 р. 85<sup>1</sup>/<sub>2</sub> к. Доходовъ чрезвычайныхъ 1.941 р. 48 к.

Расходовъ текущихъ всего 5.742 р. 55<sup>3</sup>/<sub>4</sub> к.; въ томъ числѣ: на содержаніе мѣстъ и лицъ городского управленія 2.608 р. 62<sup>1</sup>/<sub>2</sub> к., со-

(\*) По свѣдѣніямъ губернскаго статистическаго комитета за 1861 годъ, въ Ольгополѣ показано ремесленниковъ: хлѣбниковъ и булочниковъ 6, портныхъ 6, сапожниковъ 7, печниковъ 6, столяровъ 5, кузнецовъ 4, бондарей 2, плотниковъ 18, ткачей 9, часовщиковъ 2, перчаточникъ 1; всего 65 мастеровъ съ 10 рабочими и 43 учениками.



держаніе городскихъ имуществъ и насмъ отъ города помѣщеніи 1.742 р. 45 к., наружное благоустройство города 8 р. 33 $\frac{1}{4}$  к., издержки по военной части 42 р., содержаніе благотворительныхъ заведеній 30 р., уплата долговъ 712 р. 99 к., мелочные расходы и на экстраординарныя надобности 598 р. 16 к.

Капиталовъ: неприкосновеннаго 245 р. 60 $\frac{1}{4}$  к., запаснаго 2.714 р. 66 к.; недоборовъ и недоимокъ 10.563 р. 96 $\frac{1}{4}$  к.; невыполненныхъ расходовъ 2.894 р. 11 $\frac{1}{4}$  к.

Городъ владѣеть 3.772 дес. 2.032 саж. земли; изъ того числа: подъ заселеніемъ города 421 дес. 36 саж., подъ усадьбою слободы Паничевой 22 дес. 1.600 саж., подъ хуторами 207 дес. 2.165 саж., выгонной 1.733 дес. 1.761 саж., церковной 49 дес. 930 саж., подъ лѣсомъ, дорогами и водами 342 дес., остальное количество пахатной оброчной.

## ПРОСКУРОВЪ.

Уѣздный городъ, при слияніи рч. Плоской съ р. Бугомъ, подъ 49° Положеніе го-  
26' с. ш. и 44° 39' в. д., въ 88 вер. отъ губернскаго города. Къ Про- рода-  
скурову примыкаетъ слобода Старое Мѣсто, населенная на половину  
государственными крестьянами; сверхъ того на городской землѣ на-  
ходятся хутора и урочища Раковое и Дубовое, населенныя горожа-  
нами.

Жителей въ Прескуровѣ, по свѣдѣніямъ губернскаго статистическаго комитета за 1861 годъ, считалось всего 3.434 муж. 3.410 жен. 6.844 об. пола; въ томъ числѣ: дворянъ—потомственныхъ 34 муж. 51 жен., личныхъ—13 муж. 12 жен., духовенства разныхъ исповѣданій 27 муж. 30 жен., купцовъ 136 муж. 151 жен., мѣщанъ 1.285 муж. 1.424 жен., цеховыхъ 1.245 муж. 1.278 жен., гражданъ изъ бывшей польской шляхты 24 муж. 36 жен., крестьянъ государственныхъ всѣхъ наименованій 94 муж. 114 жен., евреевъ земледѣльцевъ 5 муж. 6 жен., люцкихъ чиновъ, состоящихъ на службѣ 225, безсрочно-отпускныхъ 24, отставныхъ нижнихъ чиновъ, солдатскихъ женъ и дочерей 78 муж. 242 жен., солдатскихъ дѣтей и кантонистовъ 139, иностранныхъ

Населеніе.

подданныхъ 2, лицъ принадлежащихъ къ вышеозначеннымъ разрядамъ 105 муж. 164 жен.

Обывателей, *приписанныхъ къ городу по ревизіи*, считается: купцовъ евреевъ 230 муж. 197 жен., мѣщанъ 1.348 муж. 1.358 жен. (христіанъ 371 муж. 374 жен., евреевъ 977 муж. 984 жен.), гражданъ изъ бывшей польской шляхты 48 муж. 46 жен., ремесленниковъ 946 муж. 1.032 жен. (христіанъ 629 муж. 680 жен., евреевъ 317 муж. 352 жен.); всего 2.572 муж. 2.633 жен. 5.205 об. пола. (\*)

Лицъ, *владѣющихъ въ городѣ домами и другими недвижими имуществами*, состоитъ: дворянъ и чиновниковъ 64, купцовъ 23, гражданъ 3, мѣщанъ 610 (христіанъ 320 и евреевъ 290), государственныхъ крестьянъ 12; всего 712.

#### Торговля.

Преимущественная промышленность прескуровскихъ купцовъ состоитъ въ перепродажѣ разнаго рода хлѣба, въ значительномъ количествѣ скупаемаго ими у окрестныхъ помѣщиковъ; обороты жемѣстной городской торговли неважны, такъ какъ Прескуровъ принадлежитъ къ незначительнымъ и бѣднымъ городамъ губерніи.

Въ 1862 году объявлено куцескихъ капиталовъ: по 2-гильдіи 2 и по 3-й 62; всего 64; объявившіе капиталы всѣ торгуютъ на мѣстѣ.

Торговыхъ заведеній: лавокъ 85, трактиръ 1, ресторани 7, харчевень 5 и постоялыхъ дворовъ 12.

Ярмарокъ три: на новый годъ, благовѣщенская 25 марта и петропавловская 29 іюня. Базары собираются по воскресеньямъ и пятницамъ.

#### Ремесла.

Занимающихся разными ремеслами, преимущественно изъ евреевъ, считается въ Прескуровѣ до 150 человекъ, изъ того числа мѣстныхъ жителей 140 и иногородныхъ 10. (\*\*)

(\*) Въ числѣ показанныхъ здѣсь мѣщанъ христіанъ, 104 муж. и 115 жен. живутъ на владѣтельской землѣ въ м. Сетановѣ, составляя отдѣльное общество. Сверхъ того, 5.652 душъ муж. и евреевъ живутъ въ 8 мѣстечкахъ, находящихся въ прескуровскомъ уѣздѣ.

(\*\*) По свѣдѣніямъ губернскаго статистическаго комитета за 1861 годъ, въ Прескуровѣ показано ремесленниковъ: хлѣбниковъ 4, мясниковъ 25, портныхъ 32, сапожниковъ 40, башмачниковъ 5, столяровъ 11, мѣдниковъ 5, кузнецовъ 5, камельщиковъ, 3, слесарей 2, лудильщиковъ 2, ткачей 6, часовщиковъ 2, золотыхъ и серебряныхъ дѣлъ мастеровъ 2 и перещетчиковъ 2; всего 146 мастеровъ.

Заводовъ въ городѣ: 3 кирпичныхъ и 1 пивоваренный. Незначительное количество произведеній ихъ сбывается на мѣстѣ. Фабрики и заводы.

Большая часть городскихъ жителей снискиваетъ себѣ пропитаніе на мѣстѣ и лишь не многіе изъ бѣднѣйшихъ евреевъ отлучаются для промысловъ. Отлучки для промысловъ.

Отлучки для промысловъ. Въ 1861 году выдано паспортовъ на отлучки всего 135, изъ того числа купцамъ 16, мѣщанамъ евреямъ 117 и христіанамъ 2.

Сельскими промыслами, хлѣбопашествомъ и огородничествомъ, занимаются очень немногіе изъ городскихъ обывателей на земляхъ, арендуемыхъ или у города, или у соеѣднхъ помѣщиковъ. Сельскія записки.

По росписи г. Прескурова на 1862 годъ исчислено:

Доходовъ обыкновенныхъ всего 4.147 р. 93 $\frac{1}{4}$  к.; въ томъ числѣ: сборовъ съ городскихъ имуществъ и оброчныхъ статей 1.619 руб. 10 $\frac{1}{2}$  к., съ промышленниковъ и заведеній промышленности 492 р., налоговъ косвенныхъ 465 р. 30 к., доходовъ вспомогательныхъ 1.571 р. 42 $\frac{1}{4}$  к. Доходовъ чрезвычайныхъ 2.204 р. 32 $\frac{1}{2}$  к. Общественное хозяйство.

Расходовъ текущихъ всего 6.352 р. 25 $\frac{1}{4}$  к.; въ томъ числѣ: на содержаніе мѣстъ и лицъ городского управленія 3.318 р. 95 к., содержаніе городскихъ имуществъ и наемъ отъ города помѣщеній 1.410 р. 51 $\frac{1}{2}$  к., издержки по военной части 15 р. 41 к., содержаніе благотворительныхъ заведеній 42 р., уплата долговъ 1.185 р. 79 к., мелочные расходы и на экстраординарныя надобности 351 р. 59 к.

Капиталовъ: неприкосновеннаго 375 р. 21 к., запаснаго 600 р. 31 $\frac{1}{2}$  к.; недоборовъ и недоимокъ 3.248 р. 50 к.; невыполненныхъ расходовъ 3.413 р. 17 к.

Городъ владѣеть землею въ количествѣ всего 2.022 дес. 1.890 саж.; въ томъ числѣ: подъ заселеніемъ города 205 дес. 1.840 саж., спорной подъ хуторами частныхъ владѣльцевъ 205 дес. 325 саж., подъ разными заведеніями, кладбищами, дорогами и водами 410 дес. 644 саж., пастбищной 330 дес. 696 саж. и пахатной оброчной 850 дес. 2.170 саж.

Сверхъ того, городъ владѣеть двумя водяными мельницами, приносящими ежегоднаго дохода около 550 руб.

## ЯМПОЛЬ.

Положеніе го-  
рода.

Уѣздный владѣльческій городъ, на лѣвомъ берегу Днѣстра, ниже впадѣнія въ него рѣчки Русовой, подъ 48° 14' с. ш. и 45° 57' в. д., въ 185 вер. отъ губернскаго города.

Населеніе.

Жителей въ Ямполь, по свѣдѣніямъ губернскаго статистическаго комитета за 1861 годъ, считалось всего 1.775 муж. 1.718 жен. 3.493 об. пола; въ томъ числѣ: дворянъ—потомственныхъ 61 муж. 59 жен., личныхъ 64 муж. 55 жен., духовенства разныхъ исповѣданій 19 муж. 10 жен., купцовъ 162 муж. 125 жен., мѣщанъ 545 муж. 359 жен., цеховыхъ 232 муж. 253 жен., временно-обязанныхъ крестьянъ 428 муж. 463 жен., однодворцевъ 159 муж. 161 жен., воинскихъ чиновъ, состоящихъ на службѣ 150, безсрочно-отпускныхъ 10, отставныхъ нижнихъ чиновъ, солдатскихъ женъ и дочерей 50 муж. 223 жен., солдатскихъ дѣтей и каптонистовъ 82, лицъ не принадлежащихъ къ вышеозначеннымъ разрядамъ 13 муж. 10 жен.

Обывателей, *приписанныхъ къ городу по ревизіи*, считается: купцовъ 477 муж. 412 жен., мѣщанъ 5.785 муж. 6.332 жен. (христіанъ 1.204 муж. 1.325 жен., евреевъ 4.581 муж. 5.007 жен.); всего 6.262 муж. 6.734 жен. 13.468 об. пола. (\*)

Свѣдѣній о домовладѣльцахъ, торговлѣ, ремеслахъ, фабрикахъ и заводахъ коммисією не показано, а потому онѣ заимствованы изъ свѣденій губернскаго статистическаго комитета за 1861 годъ.

Домовъ частныхъ въ Ямполь 569, мазагиновъ для складки товаровъ 6 и лавокъ 47; всего зданій 622.

Торговля.

Купеческихъ капиталовъ на 1861 годъ объявлено было по 3-й гильдіи 27 и выдано 1 свидѣтельство приказчику.

Ремесла.

Ремесленниковъ: хлѣбниковъ и булочниковъ 7, мясникъ 1, портныхъ 16, сапожниковъ 13, шляпникъ 1, печниковъ 10, столяровъ 6, мѣдникъ 1, шорникъ 1, каретниковъ 3, бондарей 5, плотниковъ 8, коноваль 1, часовщикъ 1; всего 74 мастера съ 29 рабочими и 20 учениками.

Фабрики и за-  
воды.

Заводовъ: 10 салотопенныхъ, 6 сально-свѣчныхъ, 2 мыловаренныхъ, 1 костопальной и 6 кирпичныхъ.

(\*) Въ числѣ мѣщанъ евреевъ тутъ показаны и живущіе въ мѣстечкахъ, находящихся въ уѣздѣ.

По росписи г. Ямпольа на 1862 годъ исчислено:

Общественное  
хозяйство.

Доходовъ обыкновенныхъ, заключающихся въ пошлинахъ съ договоровъ и кантрактовъ, а также отъ взысканія недоимокъ, и доходовъ мелочныхъ и случайныхъ, всего 789 р. 45 к. Доходовъ чрезвычайныхъ 2.489 р. 2<sup>3</sup>/<sub>4</sub> к.

Расходовъ текущихъ всего 2.966 р. 47<sup>3</sup>/<sub>4</sub> к.; въ томъ числѣ: на содержаніе полиціи съ пожарною частью и наемъ отъ города разныхъ помѣщеній 2.645 р. 32<sup>2</sup>/<sub>4</sub> к., издержки по военной части 56 р., мелочные расходы и на экстраординарныя надобности 250 р. 15 к. Расходовъ единовременныхъ 303 р.

Капитала запаснаго 5.411 р. 95 к.; недоборовъ и недоимокъ 214 р. 32<sup>2</sup>/<sub>4</sub> к. •

## БАРЪ.

Заштатный городъ, въ могилевскомъ уѣздѣ, на высокой каменной горѣ, при подножій которой протекаетъ рѣчка Ровъ, подъ 49° 4' с. ш. и 45° 20. в. д., въ 177 вер. отъ губернскаго города. Рѣчка, прегражденная плотиною, образуетъ на западной сторонѣ города обширный прудъ. Къ Бару примыкають предмѣстья: Барскіе Черемисы и Балки, хутора и кромѣ того селенія, принадлежащія могилевскому, литинскому и летичевскому уѣздамъ.

Положеніе го-  
рода.

Жителей въ Барѣ, по свѣдѣніямъ губернскаго статистическаго комитета за 1861 годъ, считалось всего 4.248 муж. 3.717 жен. 7.965 об. пола; въ томъ числѣ дворянъ—потомственныхъ 53 муж. 57 жен., личныхъ 10 муж. 13 жен., духовенства разныхъ исповѣданій 38 муж. 18 жен., почетныхъ гражданъ личныхъ 2 муж. 1 жен., купцовъ 186 муж. 195 жен., мѣщанъ 1.640 муж. 1.753 жен., цеховыхъ 1.100 муж. 1.134 жен., гражданъ изъ бывшей польской шляхты 324 муж. 366 жен., крестьянъ государственныхъ всѣхъ наименованій 30 муж. 32 жен., бывшихъ дворовыхъ людей 2 муж. 1 жен., однодворцевъ 68 муж. 61 жен., воинскихъ чиновъ, состоящихъ на службѣ 691, безсрочно-отпускныхъ 13, отставныхъ нижнихъ чиновъ, солдатскихъ жевъ и дочерей 52 муж. 78 жен., солдатскихъ дѣтей и кантонистовъ

Населеніе.

21 муж., иностранныхъ подданныхъ 9 муж. 5 жен., лицъ непринадлежащихъ къ вышеозначеннымъ разрядамъ 7 муж. 3 жен.

Обывателей, *приписанныхъ къ городу по ревизіи*, считается: купцовъ 216 муж. 207 жен., мѣщанъ 1.524 муж. 1.754 жен. (христіанъ 337 муж. 341 жен., евреевъ 1.187 муж. 1.413 жен.), ремесленниковъ 832 муж. 967 жен. (христіанъ 366 муж. 407 жен., евреевъ 466 муж. 560 жен.), гражданъ изъ бывшей польской шляхты 377 муж. 426 жен.; всего 2.949 муж. 3.354 жен. 6.303 об. пола.

Лицъ, *владѣющихъ въ городѣ домами и другими недвижими имуществами*, состоитъ: христіанъ разныхъ званій 663 и евреевъ 865; всего 1.528.

Въ примыкающихъ къ городу предмѣстьяхъ считается ревизскихъ душъ: въ Балкахъ—мѣщанъ старовѣровъ 40 муж. 55 жен., 95 об. поля; въ Черемисахъ—мѣщанъ христіанъ 44 муж. 34 жен. 78 об. пола.

Горожане и жители предмѣстій не смѣшиваются между собою.

Торговля.

Баръ принадлежитъ къ довольно промышленнымъ городамъ подольской губерніи, что однако не даетъ ему права на торговое значеніе. Заисключеніемъ довольно дѣятельнаго мелочнаго торга разными малопфактурными товарами, въ немъ не существуетъ другой значительной торговли. (\*)

Въ 1862 году объявлено купеческихъ капиталовъ по 3-й гильдіи 36; объявившіе ихъ всѣ торгуютъ на мѣстѣ.

Торговыхъ заведеній: лавокъ 129, ресторація 1, кофейный домъ 1, харчевень 9 и постоянныхъ дворовъ 22.

Ярмарокъ 12, а именно: на новыи годъ, срътенская 2 февраля, средопостная, георгіевская 23 апрѣля, никольская лѣтняя 9 мая, предтеченская 24 іюня, ильинская 20 іюля, успенская 15 августа, богородицкая 8 сентября, введенская 21 ноября и никольская зимняя 9 декабря; на нѣкоторые изъ этихъ ярмарокъ съѣзжаются съ товарами иногородные купцы. Базары бываютъ ежедневно.

Ремесла.

Изъ ремеслъ въ Барѣ болѣе другихъ производится: сапожное, столярное, ткацкое и гончарное. Издѣлія, кромѣ сбыта въ городѣ, прода-

(\*) Баръ извѣстенъ еще производящею въ немъ фабрикацію венгерскихъ винъ.

ются въ свидѣніяхъ мѣстечкахъ на ярмаркахъ, всего приблизительно на сумму до 40.000 руб. въ годъ. (\*)

Заводовъ въ городѣ 4 кожевенныхъ и 9 кирпичныхъ, количество Фабрики и за-  
здѣлій которыхъ обуславливается потребностями города и ближай- воды.  
шихъ мѣстечекъ.

За ничтожнымъ исключеніемъ, почти все городскіе обыватели на- Отлучки для  
ходятъ себя средства къ жизни въ самомъ городѣ. Въ Барѣ есть осо- промысловъ.  
бый классъ такъ называемыхъ прошаковъ или «лабуровъ», уходя-  
щихъ въ разныя мѣста для сбора пожертвованій на церкви. Такихъ  
считается тамъ до 50 человекъ; они заключаютъ условія съ священ-  
никами о количествѣ денегъ, которыя должны представить, и собран-  
ныя сверхъ этой суммы составляютъ для нихъ средства къ содержанію  
своихъ семействъ. Паспортовъ на отлучки въ 1862 году выдано было  
всего 136, изъ того числа: христіанамъ 23 и евреямъ 113.

Около 460 христіанскихъ семействъ изъ мѣщанъ и гражданъ г. Сельскія за-  
Бара занимаются хлѣбопашествомъ на земляхъ, арендуемыхъ у города. нятія.

По росписи г. Бара за 1863 годъ исчислено:

(Общественное  
хозяйство.

Доходовъ обыкновенныхъ всего 4.789 р. 80<sup>1</sup>/<sub>4</sub> к.; въ томъ числѣ:  
сборовъ съ городскихъ имуществъ и оброчныхъ статей 2.124 р. 52 к.;  
съ владѣльцевъ недвижимыхъ имуществъ 200 р., съ промышленни-  
ковъ и заведеній промышленности 342 р. 50 к., налоговъ косвенныхъ  
473 р. 71<sup>1</sup>/<sub>4</sub> к., доходовъ вспомогательныхъ 1.639 р. 7 к., доходовъ  
мелочныхъ и случайныхъ 10 р. Доходовъ чрезвычайныхъ 30 р.

Расходовъ текущихъ всего 4.039 р. 33 к.; въ томъ числѣ: на со-  
держаніе мѣстъ и лицъ городского управленія 2.726 р. 56 к., содер-  
жаніе городскихъ имуществъ и наемъ отъ города помѣщеній 686 р.  
90 к., мелочные расходы и на экстраординарныя надобности 625 р. 87 к.

Капиталовъ: неприкосновеннаго 394 р. 88 к., запаснаго 10.879 р.  
10 к.; недоборовъ и недоимокъ 1.177 р. 42<sup>1</sup>/<sub>4</sub> к.

(\*) По свидѣніямъ губернскаго статистическаго комитета за 1861 годъ, въ Барѣ пока-  
зано ремесленниковъ: хлѣбниковъ и булочниковъ 22, мясниковъ 33, кондитеръ 1, порт-  
ныхъ 38, сапожниковъ 130, шляпниковъ 4, печниковъ 6, столаровъ 10, мѣдниковъ 2,  
шорниковъ 2, кузнецовъ 10, кожевниковъ 4, бондарей 7, горшечниковъ 20, ткачей 35,  
ковалей 1, часовщиковъ 3, золотыхъ и серебряныхъ дѣлъ мастеровъ 3, переплетчи-  
ковъ 2; всего 333 мастера съ 76 рабочими и 43 учениками.

По измѣренію, произведенному классными топографами, Бару принадлежитъ выгонной земли, за исключеніемъ отведенной для практическихъ занятій войскъ и пастбы скота, всего 2.266 дес. 1.735 саж.; изъ того числа подъ хлѣбопашествомъ 2.003 дес. 1.735 саж. и сѣнокосной 263 дес.

Городъ владѣеть 4 водяными мельницами, приносящими ежегоднаго дохода около 700 рублей.

## ВЕРБОВЕЦЪ.

- Положеніе города.** Заштатный городъ, въ ново-ушицкомъ уѣздѣ, при небольшихъ рѣчкахъ Жванѣ и Вербовѣ, въ 83 вер. отъ губернскаго города.
- Населеніе.** Жителей въ Вербовцѣ, по свѣдѣніямъ губернскаго статистическаго комитета за 1861 годъ, считалось всего 2.144 муж. 737 жен. 2.881 об. пола; въ томъ числѣ: дворянъ личныхъ 8 муж. 6 жен., духовенства разныхъ исповѣданій 12 муж., 11 жен., купцовъ 27 муж. 26 жен., мѣщанъ 1.823 муж. 398 жен., цеховыхъ 275 муж. 1.229 жен., безсрочно-отпускныхъ воинскихъ чиновъ 7, отставныхъ нижнихъ чиновъ, солдатскихъ женъ и дочерей 3 муж. 14 жен., солдатскихъ дѣтей и кантонистовъ 6.
- Свѣдѣній о числѣ домовладѣльцевъ не доставлено; изъ свѣдѣній же губернскаго статистическаго комитета за 1861 годъ видно, что въ Вербовцѣ находится всего частныхъ домовъ 251.
- Торговля.** Промышленность здѣшнихъ торговцевъ, большею частію евреевъ, состоитъ въ покупкѣ хлѣба, пеньки и кожъ для отправленія въ города, стоящіе на Бугѣ и Днѣстрѣ. Обороты этихъ промысловъ незначительны, а еще болѣе незначительна мелочная торговля города.
- Ремесла.** По свѣдѣніямъ губернскаго статистическаго комитета за 1861 годъ, въ городѣ показано ремесленниковъ: мясниковъ 3, портныхъ 2, сапожниковъ 24, столяровъ 3, мѣдникъ 1, кузнецовъ 2, каменьщиковъ 9, горшечникъ 1; всего 45 мастеровъ.
- Общественное хозяйство.** По росписи г. Вербовца за 1862 годъ исчислено: Доходовъ обыкновенныхъ, заключающихся въ сборахъ съ город-



скихъ имуществъ и оброчныхъ статей и въ налогахъ косвенныхъ, всего 294 р. 12 $\frac{1}{2}$  к.

Расходовъ текущихъ, на содержаніе мѣстъ и лицъ городского управленія и мелочныхъ издержекъ 99 р. 3 к. Расходовъ единовременныхъ 127 р. 26 к.

Капиталовъ: неприкосновеннаго 7 р. 16 к., запаснаго 3.217 р. 38 к.

## САЛЬНИЦА.

Заштатный городъ, въ литвинскомъ уѣздѣ, при малой рѣчкѣ того же имени, въ 229 вер. отъ губернскаго города. Къ Сальницѣ примыкаетъ предмѣстье Черемисовка, составляющее съ нимъ одно цѣлое.

Жителей въ Сальницѣ, по свѣдѣніямъ губернскаго статистическаго комитета за 1861 годъ, считалось всего 1.022 муж. 1.062 жен. 2.084 об. пола; въ томъ числѣ: дворянъ—потомственныхъ 1 муж. 4 жен., личныхъ 1 муж. 2 жен., духовенства разныхъ исповѣданій 7 муж. 6 жен., купцовъ 23 муж. 27 жен., мѣщанъ 689 муж. 706 жен., пеховыхъ 184 муж. 186 жен., гражданъ изъ бывшей польской шляхты 117 муж. 131 жен.

Населеніе.

Обывателей, *приписанныхъ къ городу по ревизіи*, считается: мѣщанъ 892 муж. 896 жен. (христіанъ 762 муж. 776 жен., евреевъ 130 муж. 120 жен.), гражданъ изъ бывшей польской шляхты 117 муж. 131 жен.; всего 1.009 муж. 1.027 жен. 2.036 об. пола.

Лицъ, *владѣющихъ въ городѣ домами и другими недвижими имуществами*, состоитъ: дворянинъ 1, гражданъ 22, мѣщанъ 243 (христіанъ 219 и евреевъ 24); всего 266.

Будучи совершенно земледѣльческимъ поселеніемъ, Сальница рѣшительно не производитъ никакой торговли.

Торговля.

Въ 1862 году объявлено было въ городѣ купеческихъ капиталовъ по 3-й гильдіи 4, но всѣ объявившіе эти капиталы торгуютъ въ другихъ городахъ или мѣстечкахъ.

За исключеніемъ домашней выдѣлки простаго холста, въ Сальницѣ не существуетъ никакихъ ремеслъ.

Ремесла.

- Фабрики и заводы.** Фабрикъ и заводовъ въ городѣ нѣтъ.
- Отлучки для промысловъ.** Все населеніе Сальницы пріобрѣтаетъ средства къ жизни въ самомъ городѣ. Въ 1861 году выдано паспортовъ на отлучки всего 12, въ томъ числѣ 6 христіанамъ и 6 евреямъ.
- Сельскія за-  
пятья.** Почти все народонаселеніе города христіанскихъ исповѣданій занимается хлѣбопашествомъ на городской землѣ или на принадлежащей къ сосѣднему казенному селенію Скаржинцы.
- Общественное  
хозяйство.** По росписи г. Сальницы на 1862 годъ исчислено:  
 Доходовъ обыкновенныхъ всего 1.273 р. 5<sup>1</sup>/<sub>2</sub> к.; въ томъ числѣ :  
 сборовъ съ городскихъ имуществъ и оброчныхъ статей 1.120 р. 50 к.,  
 съ промышленниковъ 12 р., налоговъ косвенныхъ 21 р. 27 к., доходовъ  
 вспомогательныхъ 114 р. 28<sup>1</sup>/<sub>2</sub> к., мелочныхъ и случайныхъ 5 р. До-  
 ходовъ чрезвычайныхъ 5 р.  
 Расходовъ текущихъ всего 719 р. 98<sup>1</sup>/<sub>2</sub> к.; въ томъ числѣ: на со-  
 держаніе мѣстъ и лицъ городского управленія 556 р. 1 к., наемъ отъ  
 города помѣщеній 16 р., мелочныхъ расходовъ и на экстраординар-  
 нныя надобности 147 р. 97<sup>1</sup>/<sub>2</sub> к.  
 Капиталовъ: неприкосновенныхъ 425 р. 61<sup>1</sup>/<sub>2</sub> к., запаснаго 597 р.  
 51<sup>1</sup>/<sub>2</sub> к.; недоборовъ и недоимокъ 394 р. 77<sup>3</sup>/<sub>4</sub> к.  
 Городу принадлежитъ земли 1.514 дес. 587 саж.; въ томъ числѣ:  
 выгонной для пастбы обывательскаго скота 450 дес. 2.188 саж. и  
 пахатной оброчной 1.063 дес. 799 саж.

## СТАРАЯ-УШИЦА.

- Положеніе го-  
рода.** Заштатный городъ, въ ново-ушицкомъ уѣздѣ, на лѣвомъ берегу  
 Днѣстра, въ 103 вер. отъ губернскаго города.
- Населеніе.** Жителей въ Старой-Ушицѣ, по свѣдѣніямъ губернскаго статисти-  
 ческаго комитета за 1861 годъ, считалось всего 1.506 муж. 1.652 жен.  
 3.158 об. пола; въ томъ числѣ: дворянъ—потомственныхъ 56 муж. 55  
 жен., личныхъ—12 муж. 14 жен., духовенства разныхъ исповѣданій  
 8 муж. 14 жен., почетныхъ гражданъ личныхъ 3 муж. 4 жен., куп-

новъ 188 муж. 313 жен., мѣщанъ 1.073 муж. 1.059 жен., пеховыхъ 193 муж. 162 жен., безсрочно-отпускныхъ воинскихъ чиновъ 6, отставныхъ нижнихъ чиновъ, солдатскихъ женъ и дочерей 5 муж. 31 жен., солдатскихъ дѣтей и кантонистовъ 12.

Обывателей, *приписанныхъ къ городу по ревизіи*, считается: мѣщанъ 1.235 муж. 1.378 жен. (христіанъ 811 муж. 865 жен., евреевъ 424 муж. 313 жен.), гражданъ изъ бывшей польской шляхты 158 муж. 167 жен.; всего 1.390 муж. 1.543 жен. 2.933 об. пола.

Лицъ, *владѣющихъ въ городѣ домами и другими недвижими имуществами*, состоитъ: мѣщанъ 284 (христіанъ 242, евреевъ 142) и гражданъ 20; всего 304.

Торговая промышленность Старой-Ушицы заключается главнѣйше: въ сплавѣ въ Одессу по Днѣстру разнаго рода хлѣба, въ Варшаву отправляется разводимый въ окрестностяхъ города анисъ, а промышленникамъ внутреннихъ губерній сбываются сушенныя слявы.

Торговля.

Въ 1862 году объявлено купеческихъ капиталовъ по 3-й гильдіи 19; изъ того числа торгуютъ въ городѣ 8.

Базары бываютъ чрезъ каждыя двѣ недѣли по воскресеньямъ; на каждомъ изъ нихъ продается около 300 штукъ лошадей, рогатаго скота и овецъ.

Изъ ремеселъ производятся въ Старой-Ушицѣ наиболѣе ткацкое, портное, сапожное, столярное и плотничное. Ремесленныхъ заведеній: 24 ткацкихъ, 12 портныхъ, 8 сапожныхъ и 4 столярныхъ; издѣлія сбываются на мѣстѣ. (\*)

Ремесла.

Фабрикъ и заводовъ нѣтъ.

Фабрики и заводы.

Часть городскихъ жителей отлучается въ разныя мѣста, и преимущественно въ Бессарабію, для промысловъ. Въ 1861 году выдано паспортовъ на отлучки мѣщанамъ и гражданамъ 52 и билетовъ на кратковременныя отлучки 31.

Отлучки для промысловъ.

Около 70 христіанскихъ семействъ изъ городскихъ обывателей

Сельскія занятія.

(\*) По свѣдѣніямъ губернскаго статистическаго комитета за 1861 годъ, въ Старой-Ушицѣ показано ремесленниковъ: хлѣбниковъ и булочниковъ 5, мясниковъ 4, портныхъ 15, сапожниковъ 15, печниковъ 1, столяровъ 7, мѣдниковъ 1, кузнецовъ 2, слесарь 1, бондарей 3, плотниковъ 2 и коновалъ 1; всего 57 мастеровъ съ 23 рабочими и 27 учениками.

занимаются разнаго рода сельскими промыслами, а преимущественно хлѣбопашествомъ на городскихъ земляхъ.

Общественное хозяйство. По росписи Старой-Ушицы на 1862 годъ исчислено:

Доходовъ обыкновенныхъ всего 1.678 р. 56 к.; въ томъ числѣ: сборовъ съ городскихъ имуществъ и оброчныхъ статей 1.397 р. 78 к., съ промышленниковъ и заведеній промышленности 115 р., налоговъ косвенныхъ 3 р., доходовъ мелочныхъ и случайныхъ 5 р. Доходовъ чрезвычайныхъ 130 р. 25<sup>1</sup>/<sub>4</sub> к.

Расходовъ текущихъ всего 1.809 р. 25<sup>1</sup>/<sub>4</sub> к.; въ томъ числѣ: на содержаніе мѣстъ и лицъ городского управленія 822 р. 90 к., содержаніе городскихъ имуществъ и наемъ отъ города помѣщеній 299 р. 20 к.; выполненіе расходовъ прежнихъ лѣтъ 500 р., мелочныхъ расходовъ и на экстраординарныя надобности 187 р. 15<sup>1</sup>/<sub>4</sub> к.

Капиталовъ: неприкосновеннаго 211 р. 46<sup>1</sup>/<sub>4</sub> к., запаснаго 3.510 р. 19<sup>3</sup>/<sub>4</sub> к.; недоборовъ и недоимокъ 459 р. 36 к.; невыполненныхъ расходовъ 759 р. 42<sup>1</sup>/<sub>4</sub> к.

Городъ владѣетъ землею, въ количествѣ 1.807 дес. 1.786 саж.; изъ того числа подъ заселеніемъ города 291 дес. 986 саж., церковной 61 дес. 434 саж., частнаго владѣнія обывателей 57 дес. 2.325 саж., неудобной 124 дес. 910 саж., подъ конопляниками, виноградниками и огородами 10 дес. 1.750 саж., подъ кладбищами, дорогами, оврагами и водами 513 дес. 1.043 саж., подъ кустарниками 25 дес. 2.275 саж., собственно выгонной 34 дес. 1.926 саж., пахатной 628 дес. 524 саж. и дубоваго лѣсу 53 дес. 1.451 саж.

Сверхъ того городу принадлежать двѣ водяныя мельницы, приносящія ежегоднаго дохода около 200 руб.

## ХМЕЛЬНИКЪ.

Положеніе города. Заштатный городъ, въ литинскомъ уѣздѣ, на островѣ, образуемъ рукавами р. Буга, подъ 49° 33' с. ш. и 45° 37' в. д., въ 172 вер. отъ губернскаго города. Къ Хмельнику примыкають, населенные городски-

ми же обывателями, хутора Дубровскіе, Бутковскіе и Сидоровскіе, составляющіе съ городомъ одно цѣлое, и предмѣстье Угриновка.

Жителей въ Хмельникѣ, по свѣдѣніямъ губернскаго статистическаго комитета за 1861 годъ, считалось всего 3.744 муж. 3.337 жен. 7.081 об. пола; въ томъ числѣ: дворянъ—потомственныхъ 14 муж. 17 жен., личныхъ 25 муж. 18 жен., духовенства разныхъ исповѣданій 27 муж. 27 жен., купцовъ 105 муж. 103 жен., мѣщанъ 2.856 муж. 2.242 жен., цеховыхъ 583 муж. 779 жен., гражданъ изъ бывшей польской шляхты 189 муж. 208 жен., временно-обязанныхъ крестьянъ 4 муж. 9 жен., однодворцевъ 2 муж. 4 жен., безсрочно отпускныхъ воинскихъ чиновъ 14, отставныхъ нижнихъ чиновъ, солдатскихъ женъ и дочерей 59 муж. 55 жен., иностранныхъ подданныхъ 7 муж. 5 жен., лицъ не принадлежащихъ къ вышеозначеннымъ разрядамъ 59 муж. 70 жен.

Населеніе.

Обывателей, *приписанныхъ къ городу по ревизіи*, считается обою пола: купцовъ евреевъ 205, мѣщанъ 4.453 (христіанъ 1.569 и евреевъ 2.884), ремесленниковъ 2.872 (христіанъ 2.065 и евреевъ 807); всего 7.927.

Лицъ разныхъ званій, *владѣющихъ въ городѣ домами и друими недвижимыми имуществами*, состоитъ всего 1.039.

Пользующійся прекраснымъ климатомъ и плодородіемъ окружающей мѣстности, Хмельникъ представляетъ собою двойственный характеръ поселенія промышленнаго и земледѣльческаго. Центръ города, населенный промышленными евреями, отличается всѣми условіями городской мѣстности; окрानна же города и хутора его, заключающіе въ себѣ христіанскій элементъ, представляютъ сельскіе промыслы. Во всякомъ же случаѣ, не смотря на значительное развитіе въ Хмельникѣ дѣятельности ремесленной, онъ болѣе приближается къ земледѣльческому поселенію, а потому и торговля его незначительна.

Торговля.

Въ 1862 году объявлено было купеческихъ капиталовъ по 3-й гильдіи 15; изъ того числа 8 торгуютъ красными товарами въ самомъ городѣ, 4 снимаютъ оброчные земляные участки въ сосѣднихъ селеніяхъ, а 3 промышленяютъ закупками зернаваго хлѣба.

Торговыхъ заведеній: 88 лавокъ.

Ярмарокъ не бываетъ, обыкновенные же базары собираются по воскреснымъ и праздничнымъ днямъ.

## Ремесла.

Изъ ремеслъ въ Хмельникѣ болѣе распространены: портное, сапожное, кожевенное, ткацкое, столярное и бондарное; но преобладаютъ надъ всѣми приготовленіе крестьянскихъ сапоговъ, которыми снабжается вся окрестность; этимъ производствомъ занято болѣе 700 рукъ. Всѣхъ занимающихся ремеслами считается до 900 человекъ, изъ того числа около 800 изъ мѣстныхъ жителей, а остальные изъ иногородныхъ. За исключеніемъ крестьянскихъ сапоговъ и тулуповъ, вывозимыхъ на ярмарки въ сосѣднія мѣстечки, остальные издѣлія сбываются на мѣстѣ (\*).

## Фабрики и заводы.

Заводовъ въ городѣ: 3 сальво-свѣчныхъ, 3 кирпичныхъ, 2 клеенныхъ и 1 кожевенный, съ общимъ производствомъ на 6.500 рублей. Кромѣ мѣстнаго потребленія, издѣлія расходятся по окрестнымъ мѣстечкамъ и селеніямъ.

## Отлучки для промысловъ.

Подвижное еврейское населеніе Хмельника, для своихъ промысловъ, отлучается и проживаетъ часто внѣ города, христіане же преимущественно живутъ постоянно на мѣстѣ. Количество выдаваемыхъ на отлучки паспортовъ не превышаетъ 200 въ годъ.

## Сельскія занятія.

Какъ уже выше сказано, земледѣльческія занятія всего христіанскаго населенія Хмельника придаютъ ему сельскій характеръ.

## Общественное хозяйство.

По росписи Хмельника на 1862 годъ исчислено:

Доходовъ обыкновенныхъ всего 3.466 р. 90 к.; въ томъ числѣ: сборовъ съ городскихъ имуществъ и оброчныхъ статей 1.995 р. 60 к., сборовъ съ промышленниковъ 167 р. 50 к., налоговъ косвенныхъ 313 р. 80 к., доходовъ вспомогательныхъ 980 р., случайныхъ и непредвидѣнныхъ 10 р. Доходовъ чрезвычайныхъ 310 р. 20 к.

Расходовъ текущихъ всего 2.715 р. 81 к.; въ томъ числѣ: на содержаніе мѣстъ и лицъ городского управленія 2.180 р. 89 к., содержаніе городскихъ имуществъ и наемъ отъ города помѣщеній 266 р., наружное благоустройство города 12 р., мелочные расходы и на экстраординарныя надобности 256 р. 92 к.

Капиталовъ неприкосновенныхъ 176 р. 36<sup>1</sup>/<sub>2</sub> к.; недоборовъ и недоимокъ 635 р. 70<sup>2</sup>/<sub>5</sub> к.

(\*) По свѣдѣніямъ губернскаго статистическаго комитета за 1861 годъ, показано въ Хмельникѣ ремесленниковъ: хлѣбниковъ и булочниковъ 32, масниковъ 23, портныхъ 55, сапожниковъ 375, башмачниковъ 2, печниковъ 24, столяровъ 11, мѣдниковъ 5, кузнецовъ 10, ткачей 28, часовщиковъ 2; всего 567 мастеровъ съ 325 рабочими и 232 учениками.

Городъ владѣть выгонною землею, въ количествѣ 2.215 дес. 268 саж., изъ того числа: неудобной 92 дес. 1.951 саж., пастбищной 812 дес. 717 саж. и пахатной 1.310 дес.

Сверхъ того городу принадлежитъ водяная мельница, приносящая ежегоднаго дохода около 230 рублей.





XXX.

ПОЛТАВСКАЯ ГУБЕРНІЯ.

## СОДЕРЖАНІЕ.

		Стр.
Полтава,	губерн. гор. . . . .	3
Гадячъ,	уѣздн. гор. . . . .	8
Золотоноша,	» » . . . . .	10
Зѣньковъ,	» » . . . . .	13
Кобеляки,	» » . . . . .	15
Константиноградъ,	» » . . . . .	18
Кременчугъ и пос. Крюковъ,	» » . . . . .	20
Лохвица,	» » . . . . .	26
Лубны,	» » . . . . .	28
Миргородъ,	» » . . . . .	30
Переяславъ,	» » . . . . .	33
Пирятинъ,	» » . . . . .	36
Прилуки,	» » . . . . .	39
Ромны,	» » . . . . .	42
Хороль,	» » . . . . .	45
Глинскъ,	зашт. гор. . . . .	47
Градѣжскъ,	» » . . . . .	49

## ПОЛТАВА.

Губернскій городъ, на плоской возвышенности праваго бере- Положеніе го-  
га р. Ворсклы, подъ  $49^{\circ} 35'$  с. ш. и  $52^{\circ} 16'$  в. д., въ 1.430 вер. отъ <sup>рѣка-</sup>  
С.-Петербурга и 842 вер. отъ Москвы. Въ черту Полтавы входятъ не-  
большія подгороднія слободки, населенныя преимущественно малорос-  
сійскими казаками, а именно: Ближніе Павленки, Кобицаны, Криво-  
хатки и Кулики.

Жителей въ Полтавѣ, по свѣдѣніямъ губернскаго статистическаго Населеніе.  
комитета за 1861 годъ, считалось всего 15.872 муж. 12.629 жен.  
28.501 об. пола; въ томъ числѣ: дворянъ-потомственныхъ 1.448 муж.  
1.147 жен., личныхъ 1.366 муж. 936 жен., духовенства разныхъ ис-  
повѣданій 151 муж. 110 жен. (въ томъ числѣ православнаго монаше-  
ствующаго 27 муж.), почетныхъ гражданъ—потомственныхъ 21 муж.  
14 жен., личныхъ 2 муж. 4 жен., купцовъ 518 муж. 450 жен., мѣ-  
щанъ 4.763 муж. 4.749 жен., цеховыхъ 185 муж. 218 жен., кресты-  
анъ государственныхъ всѣхъ наименованій 1.809 муж. 1.795 жен.,  
временно-обязанныхъ 930 муж. 1.248 жен., колонистовъ 174 муж.  
192 жен., бывшихъ дворовыхъ людей 475 муж. 701 жен., воинскихъ  
чиновъ, состоящихъ на службѣ, и ихъ семействъ 3.055 муж. 355 жен.,  
безсрочно-отпускныхъ 90, отставныхъ нижнихъ чиновъ, солдатскихъ  
женъ и дочерей 483 муж. 497 жен., солдатскихъ дѣтей и кантонис-  
товъ 160 муж., иностранныхъ подданныхъ 78 муж. 68 жен., лицъ  
непринадлежавшихъ къ вышеозначеннымъ разрядамъ 162 муж. 150  
жен.

Обывателей, *прписанныхъ къ городу по ревизіи*, считается:  
почетныхъ гражданъ, записанныхъ въ гильдіи, и купцовъ 442 муж.

450 жен. (въ томъ числѣ евреевъ 247 муж.) и мѣщанъ 4.288 муж. (въ томъ числѣ евреевъ 1.134), 4 270 жен.; всего 4.730 муж. 4.720 жен. 9.450 об. пола.

Лицъ, владѣющихъ въ городѣ домами и другими недвижими имуществами, состоитъ: дворянъ—потомственныхъ 225, личныхъ 275, потомственныхъ почетныхъ гражданъ, записанныхъ въ гильдіи, и купцовъ 101, мѣщанъ 360, малороссійскихъ казаковъ 615, временно-обязанныхъ крестьянъ и бывшихъ дворовыхъ людей 28, нижнихъ воинскихъ чиновъ 271, иностранцевъ 14; всего 1.924. (\*)

Торговля.

До начала текущаго столѣтія г. Полтава велъ важный торгъ съ Силезією, по развитіе новороссійскаго края и соперничество-его содѣйствовали къ уменьшенію и затѣмъ къ совершенному упадку этой торговли; въ слѣдствіе чего Полтава скоро низшла на степень одного изъ бѣднѣйшихъ губернскихъ городовъ. Переводъ въ 1852 году ильинской ярмарки изъ Ромна въ Полтаву оживилъ послѣднюю; но при всемъ томъ постоянная неярмарочная торговля города удовлетворитъ лишь потребностямъ мѣстныхъ и ближайшихъ окрестныхъ жителей и не представляетъ особеннаго развитія. Значительная часть и едва ли не вся мелочная торговля сосредоточена въ рукахъ евреевъ, не смотря на то, что число ихъ въ отношеніи къ господствующему населенію весьма ничтожно.

Купеческихъ капиталовъ на 1862 годъ объявлено было: по первой гильдіи—3, по второй—6 и по третьей—107; всего 116, въ томъ числѣ еврейскихъ 45. Изъ объявившихъ капиталы 15 занимаются торговлею въ другихъ мѣстахъ. Иногородныхъ купцовъ въ Полтавѣ 26.

Торговыхъ заведеній: магазиновъ и лавокъ 623, изъ которыхъ въ 130 производится постоянная торговля, а остальные 493 занимаются только во время ильинской ярмарки,—трактировъ 2, гостинницъ 18, харчевень 40, постоялыхъ дворовъ 4, ренсковыхъ погребовъ 7.

Ярмарокъ четыре: вседняя въ февралѣ, никольская 9 мая, воздвиженская 14 сентября и ильинская, продолжающаяся съ 10 іюля одинъ мѣсяцъ. Движеніе торговли на первыхъ трехъ ярмаркахъ въ

(\*) Свѣдѣнія эти заимствованы изъ произведенной въ 1860 году оцѣнки обывательскихъ недвижимыхъ имуществъ для сбора на квартирную повинность, въ которую не вошли однако дома и земли, принадлежащія колонистамъ-фабрикантамъ.

1861 году простиралось, по привозу: на всейдной—140 т. никольской—до 200 тыс., воздвиженской—125 тыс. а по продажѣ: на всейдной—75 т., никольской—90 т., и воздвиженской 50 т.; на этихъ ярмаркахъ продаются преимущественно хозяйственные продукты и крестьянскія издѣлія, а потому онѣ не имѣютъ никакого вліянія на торговлю города; вознесенская, имѣвшая прежде значеніе по продажѣ лошадей и скота, въ послѣднее время замѣтно упала. Что же касается ильинской, то она принадлежитъ къ важнѣйшимъ въ имперіи по стеченію на нее народа, привозу товаровъ, простирающемуся среднимъ числомъ на сумму до 25.000.000 руб. и по торговымъ своимъ оборотамъ. Товары на нее свозятся около половины іюня преимущественно изъ Москвы, Одессы, Харькова, Курска и Воронежа; обыкновенно ко дню открытія ярмарки приходитъ болѣе 20.000 подводъ. На Ильинской ярмаркѣ замѣчается значительный перевѣсъ товаровъ русскаго произведенія; даже шерстяные, бумажные, шелковые и мѣховые товары принадлежатъ вообще русскимъ и въ особенности московскимъ купцамъ и фабрикантамъ. Въ слѣдствіе того, что мѣстные полтавскіе торговцы продаютъ свои товары довольно дорого, городскіе жители, а также пріѣзжіе изъ окрестностей, стараются закупать на ильинской ярмаркѣ все необходимое въ хозяйствѣ. Шерсть всякаго рода составляетъ главнѣйшую статью въ ярмарочныхъ оборотахъ; продажа лошадей, рогатаго скота и овецъ также довольно значительна. Городъ получаетъ дохода отъ найма лавокъ и другихъ сборовъ за ярмарочное время около 50.000 рублей.

Торги въ Полтавѣ бывають три раза въ недѣлю: по понедѣльникамъ, средамъ и пятницамъ, а базары каждодневно.

Въ Полтавѣ считается ремесленниковъ, имѣющихъ свои заведенія, 901 человекъ съ 2.417 подмастерьями и 657 учениками. Ремеслами занимаются большею частію податныя сословія, также весьма немногіе колонисты и иностранцы; подмастерья и ученики преимущественно изъ казаковъ и бывшихъ грѣбостныхъ людей. Ремесла, по большой части, находятся на весьма низкой степени совершенства; между сапожниками, портными и pianочниками, которые принадлежатъ къ лучшимъ мастерамъ, есть много евреевъ. (\*)

Ремесла.

(\*) По свѣдѣніямъ губернскаго статистическаго комитета за 1861 годъ, въ Полтавѣ показано ремесленниковъ: хлѣбниковъ и булочниковъ 85, мясниковъ 60, кондитеровъ

**Фабрики и заводы.** Фабрика 1 суконная; заводовъ: 10 кирпичныхъ, 4 кожевенныхъ, 1 мыловаренный, 7 свѣчвыхъ и 1 салотопенный. Изъ заводовъ нѣтъ ни одного замѣчательнаго и большая часть производимаго ими сбывается или на мѣстѣ, или въ ближайшихъ окрестностяхъ; только солдатское сукно и фланель, выдѣлываемое колонистами на фабрикахъ въ количествѣ до 7.000 аршинъ, поставляется въ Кременчугскую коммисариатскую комиссію. (\*)

**Отлучки для промысловъ.** Паспортовъ на отлучки въ 1861 году выдано всего 748, изъ того числа: купцамъ и мѣщанамъ 570 и казакамъ 178. Цифры эти показываютъ, что большинство городскаго населенія пріобрѣтаетъ средства къ жизни на мѣстѣ.

**Сельскія занятія.** Небольшая часть податнаго населенія города, проживающая по преимуществу въ предмѣстьяхъ, занимается хлѣбопашествомъ; точно также небольшое число собственниковъ промышляетъ садоводствомъ и огородничествомъ. Не смотря на то, что окрестности города представляютъ всѣ удобства для разведенія садовъ, и на почву, чрезвычайно благоприятствующую растительности, садоводство не только не улучшается со временемъ, а напротивъ пришло въ совершенный упадокъ: нѣсколько садовъ, славившихся вѣкогда превосходными фруктами, нынѣ совершенно уничтожились отъ неурядицъ ихъ настоящихъ владѣльцевъ.

---

2, портныхъ 90, сапожниковъ 116, модистокъ 16, башмачниковъ 51, перчаточниковъ 2, картузниковъ 32, шмуклеровъ 3, печниковъ 27, столяровъ 68, мѣдниковъ 12, шорниковъ 2, каретниковъ 8, бочаровъ 39, коноваловъ 2, часовщиковъ 9, кузнецовъ 42, золотыхъ и серебряныхъ дѣлъ мастеровъ 10, трубочниковъ 10, лудильщиковъ 8, ткачей 31, фортепьянщиковъ 2, цирюльниковъ и нарикшахеровъ 14, слесарей 7, живописцевъ и иконописцевъ 5, стекольщиковъ 18, плотниковъ 31, переплетчиковъ 7, табачниковъ 5, рѣзчиковъ 6, кафельниковъ 2, кожевниковъ 18, шаповаловъ 27, свѣчниковъ 9, красильщиковъ 21 и обойщиковъ 10; всего 904 мастера и ученикъ 1.454 подмастерья и 730 учениковъ.

(\*) Суконная фабрика въ Полтавѣ получила начало въ 1808 году, когда были вызваны правительствомъ 95 семействъ изъ Германіи, Богеміи и Моравіи съ цѣлю усовершенствованія выдѣлки солдатскаго сукна. Иностранцы эти были поселены въ Полтавѣ, Константиноградѣ и Кременчугѣ. Съ тѣхъ поръ суконщики-фабриканты, не смотря на всѣ предоставленныя имъ льготы и неоднократныя пособія изъ казны, не принесли никакой пользы ни правительству, ни городу; устроенная ими фабрика ни по достоинству сукна, ни по цѣнности его, не могла служить образцомъ и въ настоящее время многіе изъ колонистовъ оставили свое ремесло, а другіе живутъ весьма бѣдно.

По росписи г. Полтавы на 1862 годъ исчислено:

Общественное  
хозяйство.

Доходовъ обыкновенныхъ всего 73.990 р. 30 к.; въ томъ числѣ: сборовъ съ городскихъ имуществъ и оброчныхъ статей 53.188 руб. 16 к.; съ промышленности и заведеній промышленности 2.369 р. 68 к., налоговъ косвенныхъ 3.412 р. 96 к., доходовъ вспомогательныхъ 13.001 р. 76 к., мелочныхъ и случайныхъ 17 р. 75 к. Доходы чрезвычайныхъ 26.666 р. 24<sup>1</sup>/<sub>2</sub> к.

Расходовъ текущихъ всего 31.912 р. 43<sup>3</sup>/<sub>4</sub> к.; въ томъ числѣ: на содержаніе мѣстъ и лицъ городского управленія 19.589 р. 74<sup>1</sup>/<sub>2</sub> к., содержаніе городскихъ имуществъ и наемъ отъ города помѣщеній 3.163 р. 29<sup>3</sup>/<sub>4</sub> к., наружное благоустройство города 6.369 р. 2 к., уплата долговъ и составленіе запаснаго капитала 750 р., мелочные расходы и на экстраординарныя надобности 2.040 р. 37<sup>1</sup>/<sub>2</sub> к. Расходовъ единовременныхъ 68.744 р. 11<sup>1</sup>/<sub>2</sub> к.

Капиталовъ: неприкосновеннаго 897 р. 79<sup>1</sup>/<sub>2</sub> к., запаснаго 33.456 р. 34<sup>1</sup>/<sub>2</sub> к., долговъ 40.096 р. 26<sup>1</sup>/<sub>2</sub> к.; недоборовъ и недоимокъ 12.024 р. 64<sup>1</sup>/<sub>2</sub> к.; невыполненныхъ расходовъ 1.000 р. 69<sup>1</sup>/<sub>2</sub> к.

Сверхъ общеустановленныхъ доходовъ, городъ въ замѣнъ населенныхъ имѣній, принадлежавшихъ магистрату, подъ названіемъ магистратскихъ крестьянъ въ числѣ 1.147 душъ, и отобранныхъ въ послѣдствіи въ казенное вѣдомство, получаетъ ежегодно отъ казны по 655 р. 43 к.

Полтава владѣетъ землею въ количествѣ всего 1.588 дес. 1.829 саж.; изъ того числа подъ выгономъ и сѣнокосомъ, подъ ярмарочною площадью и городскимъ садомъ до 670 дес.

Сверхъ того городъ владѣетъ слѣдующими имуществами: 2 каменными домами и 331 нумеромъ лавокъ; послѣднія приносятъ ежегоднаго дохода болѣе 47.000 рублей.

На содержаніе приходскаго училища отпускается изъ городскихъ суммъ по 1.528 р. 57<sup>3</sup>/<sub>4</sub> к. въ годъ.

Городскія улицы освѣщаются спирто-скипидарною жидкостью; всего зажигается 220 фонарей.

## ГАДЯЧЬ.

**Положеніе города.** Уѣздный городъ, на восточной возвышенности праваго берега рѣкъ Груни и Псла, подъ 50° 43' с. ш. и 39° 16' в. д., въ 110<sup>5</sup>/<sub>4</sub> вер. отъ губернскаго города.

**Населеніе.** Жителей въ Гадячѣ, по свѣдѣніямъ губернскаго статистическаго комитета за 1861 годъ, считалось всего 3.616 муж. 3.785 жен. 7.401 об. пола; въ томъ числѣ: дворянъ—потомственныхъ 27 муж. 27 жен., духовенства разныхъ исповѣданій 28 муж. 32 жен., купцовъ 418 муж. 306 жен., мѣщанъ 1.978 муж. 2.099 жен., цеховыхъ 102 муж. 133 жен., крестьянъ—государственныхъ 468 муж. 507 жен., временно—обязанныхъ 216 муж. 291 жен., бывшихъ дворовыхъ людей 78 муж. 91 жен., воинскихъ чиновъ, состоящихъ на службѣ, и ихъ семействъ 139 муж. 42 жен., иррегулярныхъ войскъ и ихъ семействъ 13 муж. 7 жен., отставныхъ нижнихъ чиновъ, солдатскихъ женъ и дочерей 75 муж. 182 жен., солдатскихъ дѣтей и кантонистовъ 20.

Обывателей, *приписанныхъ къ городу по ревизіи*, считается: купцовъ 317 муж. 305 жен. (христіанъ 118 муж. 117 жен., евреевъ 199 муж. 188 жен.), мѣщанъ 2.281 муж. 2.396 жен. (христіанъ 1.838 муж. 1.911 жен., евреевъ 443 муж. 485 жен.), малороссійскихъ казаковъ 414 муж. 413 жен., временно—обязанныхъ крестьянъ 87 муж. 106 жен., отставныхъ нижнихъ воинскихъ чиновъ и ихъ семействъ 132 муж. 108 жен.; всего 3.231 муж. 3.328 жен. 6.559 об. пола.

Лицъ, *владѣющихъ въ городѣ домами и другими недвижими имуществами*, состоитъ: дворянъ—потомственныхъ 21, личныхъ 23, духовенства 10, разночинцевъ 50, купцовъ 42 (христіанъ 17, евреевъ 25), мѣщанъ 357 (христіанъ 327, евреевъ 30), малороссійскихъ казаковъ 108, временно—обязанныхъ крестьянъ 2; всего 613.

**Торговля.** Въ Гадячѣ, кромѣ мелочной лавочной, не производится никакой торговли: вяленая рыба и соль съ донскихъ мѣстъ и крестьянскіе товары составляютъ преобладающіе предметы мѣстнаго торга; продажю этихъ товаровъ занимаются преимущественно евреи. Вообще Гадячъ принадлежитъ къ самымъ незначительнымъ городамъ губерніи и не принимаетъ участія въ довольно дѣятельной торговлѣ щетиною, производимой уѣздомъ.



Купеческих капиталов на 1862 годъ объявлено было: по 3-й гильдии 62; изъ того числа приходится на долю самаго города 37, остальные же торгуютъ въ уѣздѣ, въ мѣстечкахъ Рашевкѣ и Лютевской или въ селеніяхъ Вельбовкѣ и Сарѣ.

Торговыхъ заведеній: лавокъ 32, гостинницъ 2, харчевень 10 и постоялыхъ дворовъ 7.

Ярмарокъ пять: крещенская 6 января, георгиевская 23 апрѣля, петропавловская 29 июня, преображенская 6 августа и 14 октября; всѣ онѣ незначительны и общій оборотъ ихъ можно опредѣлять на сумму до 30.000 руб. Рогатаго скота сгоняется на эти ярмарки до 1.000 головъ; для скупки быковъ привозятъ прасолы. Скотъ закупается наиболѣе для продовольствія столицъ.

Базары бывають два раза въ недѣлю: по понедѣльникамъ и пятницамъ.

Изъ ремеслъ производятся въ городѣ: портное, сапожное, гончарное и кузнечное. Ремесленныхъ заведеній находится: портныхъ 22, сапожныхъ 28, кузницъ 12 и гончарныхъ 15. Занимаются ремеслами исключительно мѣстные жители изъ мѣщанъ и частію изъ казаковъ и евреевъ; издѣлія сбываются на мѣстѣ. (\*)

Ремесла.

Изъ заводовъ находятся въ Гадячѣ 4 салотопенныхъ и 2 сально-свѣчныхъ. Производство ихъ по цѣнности представляетъ сумму въ 25.000 рублей. Сало вытапливается преимущественно баранье.

Фабрики и заводы.

Городскіе жители, получая главные средства къ жизни отъ мелкой торговли и хлѣбопашества, по большей части проживають постоянно въ городѣ, и только нѣкоторые занимаются чумацкимъ промысломъ, а самые бѣднѣйшіе лѣтомъ уходятъ на заработки въ донскіе предѣлы. Паспортовъ на отлучки въ 1861 году выдано было: купцамъ 49, мѣщанамъ 282 и казакамъ 65.

Отлучки для промысловъ.

Не смотря на то, что въ послѣднее десятилѣтіе Гадячь началъ улучшаться и вообще по промышленности своей приближаться къ го-

Сельскія занятія.

(\*) По свѣдѣніямъ губернскаго статистическаго комитета за 1861 годъ, въ Гадячѣ показано ремесленниковъ: хлѣбниковъ и булочниковъ 17, мясниковъ 15, портныхъ 17, сапожниковъ 34, башмачникъ 1, картузниковъ 2, печниковъ 9, столяръ 1, мѣдниковъ 4, шорниковъ 2, бочаровъ 3, коновалъ 1, часовщиковъ 2, кузнецовъ 7, золотыхъ и серебряныхъ дѣлъ мастеровъ 1, трубочистовъ 2, лудильщиковъ 3, ткачей 6, стекольщиковъ 3, плотниковъ 2 и переплетчиковъ 2; всего мастеровъ 135 съ 30 рабочими и 39 учениками.

родскимъ поселеніямъ, въ немъ остается еще классъ горожанъ—земледѣльцевъ, занимающихся исключительно сельскими промыслами; такихъ семействъ считается въ городѣ до 73.

Общественное  
хозяйство.

По росписи Гадяча на 1862 годъ исчислено:

Доходовъ обыкновенныхъ всего 2.756 р. 25 $\frac{1}{4}$  к.; въ томъ числѣ: сборовъ съ городскихъ имуществъ и оброчныхъ статей 1.377 р. 28 к., съ промышленниковъ и заведеній промышленности 559 р. 30 к., налоговъ косвенныхъ 223 р. 49 $\frac{1}{2}$  к., доходовъ вспомогательныхъ 569 р. 70 $\frac{3}{4}$  к., доходовъ мелочныхъ и случайныхъ 26 р. 25 $\frac{1}{4}$  к. Доходовъ чрезвычайныхъ 17 р. 70 к.

• Расходовъ текущихъ всего 2.741 р. 45 $\frac{1}{4}$  к.; въ томъ числѣ: на содержаніе мѣстъ и лицъ городского управленія 1.741 р. 49 $\frac{3}{4}$  к., содержаніе городскихъ имуществъ и наемъ отъ города помѣщеній 863 р. 82 к., издержки по военной части 35 р., мелочные расходы и на экстраординарныя надобности 101 р. 13 $\frac{1}{4}$  к.

Капитала неприкосновеннаго 103 р. 54 $\frac{1}{4}$  к.; недоборовъ и недоимокъ 887 р. 85 $\frac{3}{4}$  к.; невыполненныхъ расходовъ 922 р. 4 $\frac{1}{4}$  к.

Городу принадлежить земли всего 468 дес. 491 саж.; изъ того числа неудобной 34 дес. 1.726 саж. Земля внѣ городской черты болшею частію покрыта пескомъ, а потому не приноситъ никакой пользы. Собственнаго пастбища городъ не имѣеть.

## ЗОЛОТОНОША.

Положеніе го-  
рода.

Уѣздный городъ, при рѣкѣ того же имени, подъ 49° 40' с. ш. и 49° 43' в. д., въ 215 вер. отъ губернскаго города.

Населеніе.

Жителей въ Золотоношѣ, по свѣдѣніямъ губернскаго статистическаго комитета за 1861 годъ, считалось всего 3.434 муж. 3.285 жен. 6.719 об. пола; въ томъ числѣ: дворянъ—потомственныхъ 45 муж. 34 жен., личныхъ 118 муж. 77 жен., духовенства разныхъ исповѣданій 27 муж. 24 жен., купцовъ 243 муж. 242 жен., мѣщанъ 1.432 муж. 1.503 жен., цеховыхъ 122 муж. 94 жен., крестьянъ—государствен-

ныхъ 951 муж. 918 жен., временно-обязанныхъ 91 муж. 142 жен., бывшихъ дворовыхъ людей 42 муж. 44 жен., воинскихъ чиновъ, состоящихъ на службѣ, и ихъ семействъ 139 муж. 13 жен., безсрочно-отпущенныхъ съ семействами 14 муж. 17 жен., оставшихъ нижнихъ чиновъ, солдатскихъ женъ и дочерей 82 муж. 115 жен., солдатскихъ дѣтей и кантонистовъ 32, иностранныхъ подданныхъ 1 муж., лицъ не принадлежащихъ къ вышеозначеннымъ разрядамъ 95 муж. 62 жен.

Обывателей, *приписанныхъ къ городу по ревизіи*, считается: купцовъ 233 муж. 236 жен., мѣщанъ 1.811 муж. 1.773 жен., малороссійскихъ казаковъ 736 муж. 726 жен., государственныхъ крестьянъ 98 муж. 86 жен.; всего 2.878 муж. 2.821 жен. 5.699 об. пола.

Лицъ, *владѣющихъ въ городѣ домами и другими недвижными имуществами*, состоитъ: дворянъ 87, купцовъ 25, мѣщанъ 270, малороссійскихъ казаковъ 724, государственныхъ крестьянъ 98; всего 1.204.

Въ промышленномъ отношеніи, Золотоноша имѣетъ весьма малое значеніе; за исключеніемъ незначительной торговли хлѣбомъ, остальной торгъ исключительно мелочной.

Торговля.

Купеческихъ капиталовъ на 1862 годъ объявлено было: по 2-й гильдіи 2 и по 3-й 46. Изъ объявившихъ капиталы 21 торгуютъ въ мѣстечкахъ золотоношскаго уѣзда. Иногородныхъ купцовъ въ городѣ 6.

Торговыхъ заведеній: лавокъ 36, харчевня 1, трактиръ 1, постоялыхъ дворовъ 5.

Ярмарокъ четыре: проводская, въ день сошествія св. Духа, богородицкая 8 сентября и никольская 6 декабря. Изъ нихъ болѣе значительна богородицкая, продолжающаяся четыре дня, съ 7 по 11 сентября.

Базары бываютъ два раза въ недѣлю: по понедѣльникамъ и пятницамъ.

Ремесла въ Золотоношѣ производятся лишь самыя необходимыя въ городскомъ быту: портное, сапожное и кузнечное. Всѣхъ занимающихся ремеслами считается 94, изъ того числа мѣстныхъ жителей 78 и иногородныхъ 16. Издѣлія производятся исключительно по заказамъ мѣстныхъ обывателей. (\*)

Ремесла.

(\*) По свѣдѣніямъ губернскаго статистическаго комитета за 1861 годъ, въ Золотоношѣ показано ремесленниковъ: хлѣбниковъ и булочниковъ 18, мясниковъ 12, портныхъ

- Фабрики и заводы.** Заводовъ: 2 кожевенныхъ и 1 сально-свѣчной, производство которыхъ простирается на сумму до 10.000 руб. въ годъ. Кожи сбываются, кромѣ города, на ярмаркахъ въ окрестныхъ мѣстечкахъ.
- Отлучки для промысловъ.** Довольно значительная часть золотоношскихъ жителей ежегодно уходитъ въ лѣтнее время на заработки въ новороссійскій край и донскія мѣста. Паспортовъ на отлучки въ 1862 году выдано: мѣщанамъ 598, казакамъ и государственнымъ крестьянамъ 159; всего 757.
- Сельскія занятія.** Изъ числа городскихъ жителей около 800 душъ занимаются земледѣіемъ; изъ нихъ 148 принадлежатъ къ сословію казаковъ и 652 государственныхъ крестьянъ. Неимѣющие собственныхъ земель арендуютъ городскіе участки.
- Общественное хозяйство.** По росписи г. Золотоноши на 1862 годъ исчислено: Доходовъ обыкновенныхъ всего 2.994 р. 40<sup>3</sup>/<sub>4</sub> к.; въ томъ числѣ: сборовъ съ городскихъ имуществъ и оброчныхъ статей 1.462 р. <sup>1</sup>/<sub>2</sub> к., съ промышленниковъ и заведеній промышленности 320 р. 50 к., налоговъ косвенныхъ 399 р. 40<sup>1</sup>/<sub>4</sub> к., доходовъ вспомогательныхъ 812 р. 80 к. Доходовъ чрезвычайныхъ 966 р. 59<sup>1</sup>/<sub>2</sub> к.
- Расходовъ текущихъ всего 2.984 р. 53 к.; въ томъ числѣ: на содержаніе мѣстъ и лицъ городского управленія 1.573 р. 90<sup>1</sup>/<sub>2</sub> к., содержаніе городскихъ имуществъ и наемъ отъ города помѣщеній 964 р. 62<sup>1</sup>/<sub>2</sub> к., издержки по военной части 70 р., уплата долговъ 231 р., мелочные расходы и на экстраординарныя надобности 145 р. Расходовъ единовременныхъ 3.121 р. 54 к.
- Капиталовъ: неприкосновеннаго 75 р. 99<sup>1</sup>/<sub>4</sub> к., запаснаго 633 р. 89<sup>3</sup>/<sub>4</sub> к.; долговъ 1.537 р. 59 к.; недоборовъ и недоимокъ 1.042 р. 39<sup>1</sup>/<sub>2</sub> к.; невыполненныхъ расходовъ 210 р. 90 к.
- Городъ владѣетъ пахатною и сѣнокосною землею, въ количествѣ 438 дес. 2 277 саж., въ томъ числѣ лѣсу 8 дес. 2.202 саж. (\*)
- Сверхъ того городу принадлежатъ двѣ водяныя мельницы, приносящія ежегоднаго дохода 105 рублей.

10, сапожниковъ 9, картузниковъ 6, кузнецовъ 4, золотыхъ и серебряныхъ дѣлъ мастеровъ 2, трубачей 1, лудильщиковъ 2, ткачей 3, цирюльниковъ 1, стекольниковъ 2, переплетчикъ 1, кожевниковъ 2 и красильщиковъ 2; всего мастеровъ 112 съ 35 подмастерьями и 26 учениками.

(\*) Въ городской чертѣ находится участокъ земли, принадлежавшій некогда Золотоношѣ, а потомъ красногорскому женскому монастырю, отъ котораго онъ поступилъ въ вѣдѣніе государственныхъ имуществъ. Комиссія считаеъ необходимымъ отрѣзать хотя часть этой земли для выгона, котораго городъ не имѣетъ.

## ЗѢНЬКОВЪ.

Уѣздный городъ, при рѣчкѣ Груни-Ташанской, подъ 50° 12' с. ш. Положеніе го-  
и 52° 2' в. д., въ 76 вер. отъ губернскаго города. Зѣньковъ распо- рола.  
женъ около болота значительной величины, образованнаго рч. Грунею-  
Ташанскою. Собственно городъ составляетъ плоскую возвышенность,  
около которой находятся предмѣстья: Подоль и Довголевка на югѣ,  
Беевка и Лисовка на западѣ, Цибулевка и Гончаровка на сѣверѣ, Со-  
ловьяновка и Севериновка на востокѣ.

Жителей въ Зѣньковѣ, по свѣдѣніямъ губернскаго статистическаго Населеніе.  
комитета за 1861 годъ, считалось всего 4 940 муж. 4.554 жен. 9.494  
об. пола; въ томъ числѣ: дворянъ-потомственныхъ 29 муж. 37 жен.,  
личныхъ 121 муж. 59 жен., духовенства разныхъ исповѣданій 67 муж.  
63 жен., купцовъ 149 муж. 147 жен., мѣщанъ 725 муж. 770 жен.,  
цеховыхъ 891 муж. 859 жен., крестьянъ государственныхъ 2.358 муж.  
2.374 жен., временно-обязанныхъ 15 муж. 10 жен., бывшихъ двор-  
овыхъ людей 52 муж. 62 жен., воинскихъ чиновъ, состоящихъ на служ-  
бѣ, и ихъ семействъ 375 муж. 45 жен., безсрочно-отпускныхъ 13 муж.  
10 жен., отставныхъ нижнихъ чиновъ, солдатскихъ женъ и дочерей  
113 муж. 97 жен., лицъ не принадлежащихъ къ вышеозначеннымъ раз-  
рядамъ 32 муж. 21 жен.

Обывателей, *приписанныхъ къ городу по ревизіи*, считается:  
купцовъ 132 муж. 143 жен. (христіанъ 72 муж. 80 жен., евреевъ 60  
муж. 63 жен.), мѣщанъ 1.607 муж. 1.623 жен. (христіанъ 1.447 муж.  
1.456 жен., евреевъ 160 муж. 167 жен.), малороссійскихъ казаковъ  
2.253 муж. 2.306 жен., государственныхъ крестьянъ 114 муж. 129  
жен.; всего 4.106 муж. 4.201 жен. 8.307 об. пола.

Лицъ, *владѣющихъ въ городѣ домами и другими недвижи-  
мыми имуществами*, состоятъ: дворянъ 66, духовнаго званія 17,  
купцовъ 28, мѣщанъ 273, казаковъ и государственныхъ крестьянъ 774,  
временно-обязанныхъ 23, солдатъ 48 и иногородныхъ 13; всего 1.243.

Въ промышленномъ отношеніи Зѣньковъ вовсе незамѣчательнъ и мелкая торговля его незначительна. Нѣкоторые изъ жителей заку-  
паютъ въ уѣздѣ пеньку и холстъ, которые вывозятъ для продажи въ  
харковскую, екатеринославскую и херсонскую губерніи; а также ску-  
паютъ скотъ и выдѣлываютъ кожи. Торговля.

Купеческихъ капиталовъ на 1862 годъ объявлено было: по второй гильдіи 1 и по третьей 43. Объявившіе капиталы по большей части торгуютъ на мѣстѣ. Иногородныхъ купцовъ и торгующихъ крестьянъ 10.

Торговыхъ заведеній: лавокъ 43, гостинницъ 5, харчевень 5 и постоялыхъ дворовъ 5.

Ярмарокъ пять: средопостная, ивановская 24 іюня, успенская 15 августа и никольская 6 декабря. Сверхъ этихъ пяти ярмарокъ, устанавливается сама собою шестая—на воиной недѣлѣ, собственно для торга скотомъ. На всѣ ярмарки, изъ которыхъ болѣе важна ивановская, продолжающаяся 2 дня, съ 24 по 26 іюня, привозится разныхъ товаровъ на сумму до 150 тыс. руб.

Базары бываютъ два раза въ недѣлю: по понедѣльникамъ и пятницамъ.

Ремесла.

Наиболѣе распространенное въ Зѣньковѣ ремесло есть шитье крестьянскихъ сапоговъ, которые сбываются на многочисленныхъ ярмаркахъ зѣньковского уѣзда и ближайшихъ городовъ, на сумму до 50 тыс. р. въ годъ. Всѣхъ занимающихся разнаго рода ремеслами считается въ городѣ до 440 человекъ, изъ числа которыхъ 425 мѣстныхъ жителей и 15 иногородныхъ. (\*)

Фабрики и заводы.

Въ городѣ находятся только 2 кирпичныхъ завода, выдѣлывающихъ кирпича на сумму до 5 т. р. въ годъ.

Отлучки для промысловъ.

Отлучки городскихъ жителей въ другія мѣста бываютъ большею частію по торговымъ цѣлямъ или по зумачеству, для поденныхъ же заработковъ отлучаются весьма немногіе. Паспортовъ на отлучки въ 1861 году выдано: купцамъ 32, мѣщанамъ 127, казакамъ и казеннымъ крестьянамъ 398; всего 557.

(\*) По свѣдѣніямъ губернскаго статистическаго комитета за 1861 годъ, въ Зѣньковѣ показано ремесленниковъ: хлѣбниковъ и булочниковъ 13, мясниковъ 30, портныхъ 85, сапожниковъ 115, модистокъ 3, башмачниковъ 3, картузниковъ 3, печниковъ 14, столаровъ 6, мѣдниковъ 2, бондарей 9, коновалъ 1, часовщиковъ 2, кузнецовъ 12, золотыхъ и серебряныхъ дѣлъ мастеровъ 2, трубочниковъ 2, лудильщиковъ 3, ткачей 86, цирюльниковъ 2, живописцевъ и иконописцевъ 2, стекольщиковъ 12, плотниковъ 57, переплетчиковъ 4, канатчиковъ 4, рѣзчики 1, кофельниковъ 18, кожевниковъ 42, красильщикъ 1 и обойщикъ 1; всего мастеровъ 543 съ 155 рабочими и 192 учениками.

Хлѣбопашествомъ и вообще сельскими промыслами занимаются въ городѣ болѣе 510 семействъ, въ томъ числѣ: 10 купцовъ, 50 мѣщанъ и 450 казаковъ. Сельскія занятія.

По росписи г. Зѣнькова на 1862 годъ исчислено:

Доходовъ обыкновенныхъ всего 2.138 р. 42 $\frac{1}{2}$  к.; въ томъ числѣ: сборовъ съ городскихъ имуществъ и оброчныхъ статей 785 р. 23 к., съ промышленниковъ и заведеній промышленности 300 р., налоговъ косвенныхъ 244 р. 20 к., доходовъ вспомогательныхъ 807 р. 94 $\frac{1}{2}$  к. Доходовъ чрезвычайныхъ 493 р. 48 к.

Общественное хозяйство.

Расходовъ текущихъ всего 2.630 р. 90 $\frac{1}{2}$  к.; въ томъ числѣ: на содержаніе мѣстъ и лицъ городского управленія 1.755 р. 85 $\frac{3}{4}$  к., содержаніе городскихъ имуществъ и наемъ отъ города помѣщеній 656 р. 8 $\frac{1}{2}$  к., содержаніе благотворительныхъ заведеній 75 р. 27 $\frac{1}{2}$  к., мелочные расходы и на экстраординарныя надобности 143 р. 68 $\frac{1}{2}$  к.

Капитала запаснаго 414 р.; недоборовъ и недоимокъ 1.953 р. 89 $\frac{3}{4}$  к.; невыполненныхъ расходовъ 3.599 р. 82 $\frac{3}{4}$  к.

Городу принадлежитъ земли, въ одной окружной межѣ, всего 1.104 дес. 1.660 саж.; въ томъ числѣ удобной 936 дес. 1.660 саж. и неудобной 168 дес. 1.300 саж.

## КОБЕЛЯКИ.

Уѣздный городъ, на правомъ берегу р. Ворсклы и при рч. Кобелячкѣ, подѣ 49° 9' с. ш. и 51° 53' в. д., въ 89 вер. отъ губернскаго города. Кобеляки состоятъ изъ двухъ частей: собственно города и предмѣстья за р. Ворсклою, называемаго Зарѣчьемъ. Положеніе города.

Жителей въ Кобелякахъ, по свѣдѣніямъ губернскаго статистическаго комитета за 1861 годъ, считалось всего 4.875 муж. 4.549 жен. 9.424 об. пола; въ томъ числѣ: дворянъ—потомственныхъ 46 муж. 53 жен., личныхъ 75 муж. 65 жен., духовенства разныхъ исповѣданій 82 муж. 88 жен., почетныхъ гражданъ личныхъ 5 муж. 6 жен., купцовъ 237 муж. 232 жен., мѣщанъ 980 муж. 846 жен., крестьянъ государственныхъ 2.829 муж. 3.062 жен., временно—обязанныхъ 26 муж. 31 жен., воинскихъ чиновъ, состоящихъ на службѣ 439, без-

Населеніе.

срочно отпускныхъ и ихъ семействъ 23 муж. 26 жен., отставныхъ нижнихъ чиновъ, солдатскихъ женъ и дочерей 116 муж. 140 жен., солдатскихъ дѣтей и кантонистовъ 17.

Обывателей, *приписанныхъ къ городу по ревизіи*, считается: купцовъ 166 муж. 186 жен., мѣщанъ 662 муж. 731 жен., малороссійскихъ казаковъ 3.828 муж. 3.982 жен., бывшихъ военныхъ поселенъ 5 муж. 7 жен.; всего 4.661 муж. 4.907 жен. 9.567 об. пола.

Лицъ, *владѣющихъ въ городѣ домами и другими недвижими имуществами*, состоитъ 2.375 муж. 2.495 жен. 4.870 об. пола. (\*)

## Торговля.

По преимущественному занятію своего населенія, Кобеляки принадлежатъ къ земледѣльческимъ поселеніямъ, а потому торговля и промышленность его незначительны. Развитію послѣднихъ препятствуетъ и то еще обстоятельство, что городъ лежитъ внѣ всякихъ сообщеній.

Купеческихъ капиталовъ на 1862 годъ объявлено было: по второй гильдіи 1 и по третьей 43. Изъ объявившихъ капиталы торгуютъ въ городѣ только 35 купцовъ, остальные же въ мѣстечкахъ: Царицанкѣ, Бѣликахъ, Сенжарахъ и въ городахъ Полтавѣ и Кременчугѣ. Иногородныхъ купцовъ 2.

Торговыхъ заведеній: лавокъ 48, трактировъ 3, гостинницъ 3 и харчевень 10.

Ярмарокъ пять: на вербное воскресенье, въ троицынъ день, успенская 15 августа, параскевьевская и никольская 9 декабря. Изъ нихъ самая значительная троицкая, продолжающаяся три дня. На всѣхъ ярмаркахъ первое мѣсто занимаетъ пригонъ рогатаго скота, овецъ и лошадей; затѣмъ слѣдуютъ бумажныя, льняныя и пеньковыя издѣлія.

Базаръ бываетъ одинъ разъ въ недѣлю, по воскресеньямъ.

## Ремесла.

Ремесла въ Кобелякахъ производятся наиболѣе свойственныя крестьянскому быту; всѣхъ занимающихся ремеслами, между которыми значительное большинство составляютъ малороссійскіе казаки, счи-

(\*) Очевидно, въ этомъ числѣ владѣющихъ недвижимою собственностію показаны всѣ члены ихъ семействъ.



тается 426. Сбытъ издѣлій на окрестныхъ ярмаркахъ простирается на сумму до 3 т. руб. въ годъ. (\*)

Въ городѣ находится всего только 1 кирпичный заводъ, выдѣлы- Фабрики и за-  
вающій кирпича для мѣстной потребности на сумму до 800 р. въ годъ. воды.

Большинство городскихъ жителей снискиваетъ себѣ средства къ Отлучки для  
жизни на мѣстѣ. Паспортовъ на отлучки въ 1861 году выдано: куп промысловъ.  
цамъ 14 и мѣщанамъ 65; всего 79.

Коренное занятіе почти всего городского населенія есть земледѣ- Сельскія за-  
ліе. Всѣхъ занимающихся сельскимъ хозяйствомъ считается до 3.350 патиі.  
душъ, которые принадлежатъ къ разнымъ сословіямъ и преимущест-  
венно къ малороссійскимъ казакамъ.

По росписи Кобелякъ на 1862 годъ исчислено:

Общественное  
хозяйство.

Доходовъ обыкновенныхъ всего 2.372 р. 55<sup>1</sup>/<sub>2</sub> к.; въ томъ числѣ:  
сборовъ съ городскихъ имуществъ и оброчныхъ статей 677 р. 56 к., съ  
владѣльцевъ недвижимыхъ имуществъ 287 р., съ промышленниковъ и  
заведеній промышленности 474 р. 74 к., налоговъ косвенныхъ 260 р.  
38<sup>1</sup>/<sub>2</sub> к., доходовъ вспомогательныхъ 671 р. 42<sup>3</sup>/<sub>4</sub> к., мелочныхъ и  
случайныхъ 1 р. 50 к. Доходовъ чрезвычайныхъ 1.070 р. 35<sup>1</sup>/<sub>2</sub> к.

Расходовъ текущихъ всего 2.963 р. 18<sup>3</sup>/<sub>4</sub> к.; въ томъ числѣ: на  
содержаніе мѣстъ и лицъ городского управленія 2.193 р. 62<sup>1</sup>/<sub>2</sub> к., со-  
держаніе городскихъ имуществъ и наемъ отъ города помѣщеній 667 р.  
25<sup>1</sup>/<sub>2</sub> к., издержки по военной части 35 р. 10 к., мелочные расходы  
и на экстраординарныя надобности 67 р. 20<sup>3</sup>/<sub>4</sub> к. Расходовъ едино-  
временныхъ 83 р. 90<sup>1</sup>/<sub>2</sub> к.

Капиталовъ: неприкосновеннаго 80 р. 29<sup>1</sup>/<sub>2</sub> к., запаснаго 957 р.  
36<sup>1</sup>/<sub>2</sub> к.; недоборовъ и недомокъ 1.080 р. 36 к.

Городу принадлежитъ земли, въ одной окружной чертѣ, всего  
1.509 дес. 290 саж., изъ того числа выгонной, оспариваемой обще-  
ствомъ кобелякскихъ казаковъ и потому неприносящей никакого до-  
хода, 759 дес. 169 саж.

(\*) По свѣдѣніямъ губернскаго статистическаго комитета за 1861 годъ, въ Кобе-  
лякахъ показано ремесленниковъ: хлѣбниковъ 1, мясниковъ 4, портныхъ 39, сапожни-  
ковъ 31, башмачниковъ 2, картузниковъ 8, печниковъ 7, столяровъ 8, каретниковъ 4,  
бочаровъ 5, часовщиковъ 2, кузнецовъ 10, золотыхъ и серебряныхъ дѣлъ мастеровъ 8,  
трубочниковъ 1, ткачей 93, живописцевъ и иконописцевъ 2, стекольщиковъ 2, плотниковъ  
24, переплетчиковъ 2, рѣзчиковъ 5, кожевниковъ 11, красильщиковъ 1; всего мастеровъ  
270 съ 88 рабочими и 46 учениками.

## КОНСТАНТИНОГРАДЪ.

Положеніе го- Уѣздный городъ, при р. Берестовой, подъ 49° 22' с. ш. и 53°  
рода. 7' в. д., въ 74 вер. отъ губернскаго города.

Населеніе. Жителей въ Константиноградѣ, по свѣдѣніямъ губернскаго статистическаго комитета за 1861 годъ, считалось всего 1.917 муж. 1.769 жен. 3.686 об. пола; въ томъ числѣ: дворянъ—потомственныхъ 28 муж. 34 жен., личныхъ 68 муж. 59 жен., духовенства разныхъ исповѣданій 44 муж. 40 жен., почетныхъ гражданъ потомственныхъ 3 муж. 3 жен., купцовъ 218 муж. 197 жен., мѣщанъ 993 муж. 1.063 жен., колонистовъ 136 муж. 148 жен., бывшихъ дворовыхъ людей 85 муж., 81 жен., воинскихъ чиновъ, состоящихъ на службѣ, и ихъ семействъ 280 муж. 97 жен., безсрочно—отпускныхъ съ семействами 8 муж. 4 жен., отставныхъ нижнихъ чиновъ, солдатскихъ женъ и дочерей 54 муж. 43 жен.

Обывателей, *приписанныхъ къ городу по ревизіи*, считается: почетныхъ гражданъ личныхъ 4 муж. 3 жен., купцовъ 230 муж. 182 жен. (христіанъ 144 муж. 102 жен., евреевъ 86 муж. 80 жен.), мѣщанъ 781 муж. 811 жен. (христіанъ 627 муж. 649 жен., евреевъ 144 муж. 162 жен.), да послѣ ревизіи причислено: купцовъ 23 муж. 30 жен. (христіанъ 14 муж. 17 жен., евреевъ 9 муж. 13 жен.) и мѣщанъ 228 муж. 235 жен. (христіанъ 215 муж. 227 жен., евреевъ 13 муж. 8 жен.); всего 1.266 муж. 1.261 жен. 2.527 об. пола.

Лицъ, *владеющихъ въ городѣ домами и другими недвижими имуществами*, состоитъ: дворянъ—потомственныхъ 16, личныхъ 14, священно и церковно—служителей 8, личный почетный гражданинъ 1, купцовъ 38, мѣщанъ 136, однодворцевъ 5, государственныхъ крестьянинъ 1, казаковъ 2, нижнихъ воинскихъ чиновъ 17, поселенныхъ въ городѣ нѣмецкихъ колонистовъ суконныхъ фабрикантовъ 39; всего 278.

Торговля. Въ Константиноградѣ производится довольно замѣтная торговля скотомъ; прочіе виды промысловъ незначительны.

Купеческихъ капиталовъ на 1862 годъ объявлено было: по 2-й гильдіи 2 и по 3-й 47; изъ того числа торгуютъ въ городѣ 31. Иногородныхъ купцовъ 3 и крестьянъ, торгующихъ по свидѣтельствамъ 3 и 4 рода, 2.

Торговыхъ заведеній: лавокъ 54, подвижныхъ ларей 17, гостиница 1 и постоялыхъ дворовъ 9.

Ярамарокъ пять: срътенская 2 февраля, проводская, петропавловская 29 июня, богородицкая 8 сентября и дмитровская 26 октября; всѣ онѣ малозначительны, а первая уступаетъ даже хорошему базару. Единственный нѣсколько значительный торгъ на нихъ производится рогатымъ скотомъ, овцами, лошадьми и отчасти зерновымъ хлѣбомъ, свозимымъ изъ уѣзда.

Базары бываютъ два раза въ недѣлю: по воскресеньямъ и пятницамъ.

Ремесленная промышленность въ городѣ совершенно ничтожна и производитя преимущественно иногородними. Ремесленныхъ заведеній находится: 10 портныхъ, 6 сапожныхъ, 3 столярныхъ и 4 кузницы; другіе мастеровые, какъ-то: мѣдникъ, модистка, переплетчикъ и шорникъ, не имѣютъ ни подмастерьевъ, ни учениковъ. (\*)

Заводовъ въ городѣ: 3 кирпичныхъ и 4 салотопенныхъ. Количество производства первыхъ обусловливается мѣстной потребностью, а салотопенные отправляютъ, среднимъ числомъ, до 5.000 пуд. сала въ города Екатеринбургъ, Полтаву и Кременчугъ.

Жители города промышленяютъ заработками болѣе въ другихъ мѣстахъ. Въ 1861 году выдано паспортовъ на отлучки: купцамъ 22, мѣщанамъ 96 и краткосрочныхъ билетовъ: первымъ 45 и послѣднимъ 149. Многие отлучаются въ уѣздъ для работъ и услугъ безъ письменныхъ видовъ.

Большая часть городскихъ обывателей всѣхъ сословій занимается земледѣліемъ и воздѣлываніемъ бакчей на землѣ, предоставленной по указу 15 марта 1792 года во владѣніе городского общества на правѣ собственности.

По росписи Константинограда на 1862 годъ исчислено: Доходовъ обыкновенныхъ всего 2.553 р. 94<sup>3</sup>/<sub>4</sub> к.; въ томъ числѣ:

(\*) По свѣдѣніямъ губернскаго статистическаго комитета за 1861 годъ, въ Константиноградѣ показано ремесленниковъ: булочникъ 1, мясникъ 9, портныхъ 13, сапожниковъ 6, модистокъ 2, башмачникъ 1, картузниковъ 4, столяровъ 5, мѣдниковъ 2, шорникъ 1, каретникъ 1, бочаровъ 3, коноваль 1, часовщикъ 1, кузнецовъ 4, золотыхъ и серебряныхъ дѣлъ мастеровъ 2, трубочистъ 1, лудильщиковъ 2, цирюльникъ 1, слесарь 1, кожевниковъ 2 и красильщикъ 1; всего мастеровъ 65 съ 42 рабочими и 21 ученикомъ.

сборовъ съ городскихъ имуществъ и оброчныхъ статей 917 р. 75 к., изъ владѣльцевъ недвижимыхъ имуществъ 449 р. 71<sup>1</sup>/<sub>2</sub> к., налоговъ освоенныхъ 429 р. 64 к., доходовъ вспомогательныхъ 755 р. 84 к., мелочныхъ и случайныхъ 1 р. Доходовъ чрезвычайныхъ 1.713 р. 42<sup>3</sup>/<sub>4</sub> к.

Расходовъ текущихъ всего 2.886 р. 2<sup>1</sup>/<sub>2</sub> к.; въ томъ числѣ: на содержаніе мѣстъ и лицъ городского управленія 1.117 р. 66<sup>1</sup>/<sub>2</sub> к., содержаніе городскихъ имуществъ и наемъ отъ города помѣщеній 642 р. 12 к., выполненіе расходовъ прежнихъ лѣтъ 992 р. 83 к., мелочные расходы и на экстраординарныя надобности 133 р. 41<sup>1</sup>/<sub>2</sub> к. Расходовъ единовременныхъ 155 р. 75 к.

Капитала запаснаго 2.959 р. 1 к.; недоимокъ 612 р. 6 к.

Жители Константинограда владѣютъ городской землею на правѣ собственности и, съ вѣдома городского головы, распределяютъ ее между собою, такъ что городъ не пользуется доходомъ съ нея. Изъ всего количества только 90 дес. отмежевано подъ сѣнокосъ, что и составляетъ оброчную статью для города.

Изъ городскихъ суммъ отпускается на содержаніе городской больницы по 450 руб. въ годъ.

## КРЕМЕНЧУГЪ и ПОСАДЪ КРЮКОВЪ.

Положеніе города.

• Уѣздный городъ съ пристанью, на лѣвомъ берегу р. Днѣпра, подъ 49° 31' 28" с. ш. и 51° 8' 45" в. д., въ 1.422 вер. отъ С.-Петербурга, 955 в. отъ Москвы и 113<sup>1</sup>/<sub>2</sub> в. отъ губернскаго города. Къ Кременчугу принадлежатъ: предмѣстье Грачевка и пригородныя слободы: Старая и Солдатская, и на Песчанной горѣ (по дорогѣ въ Полтаву), заселенная отставными нижними чинами; сверхъ того съ Кременчугомъ соединенъ въ административномъ отношеніи посадъ Крюковъ, лежащій на противоположной сторонѣ Днѣпра. Къ Крюкову причислены, собственно для отбыванія постоянной и денежной повинностей, деревни государственныхъ имуществъ: Кручиновка, Чечелевка и Демуровка.

Населеніе.

Жителей въ Кременчугѣ и посадѣ Крюковѣ, по свѣдѣніямъ губернскаго статистическаго комитета за 1861 годъ, считалось всего

13.695 муж. 10.261 жен. 23.956 об. пола; въ томъ числѣ: дворянъ потомственныхъ 110 муж. 125 жен., личныхъ 395 муж. 380 жен., духовенства разныхъ исповѣданій 47 муж. 62 жен., почетныхъ гражданъ потомственныхъ 5 муж. 4 жен., личныхъ 10 муж. 15 жен., купцовъ 1.212 муж. 1.284 жен., мѣщанъ 5.958 муж. 5.681 жен., цеховыхъ 1.300 муж. 345 жен., крестьянъ государственныхъ 1.314 муж. 1.341 жен., колонистовъ 6 муж. 9 жен., временно-обязанныхъ крестьянъ 282 муж. 154 жен., бывшихъ дворовыхъ людей 373 муж. 399 жен., воинскихъ чиновъ, состоящихъ на службѣ 1.792, безсрочно-отпускныхъ 81, отставныхъ нижнихъ чиновъ, солдатскихъ женъ и дочерей 321 муж. 462 жен., солдатскихъ дѣтей и кантонистовъ 399.

Обывателей, *приписанныхъ къ городу и посаду по ревизіи*, считается: купцовъ 1.199 муж. 1.167 жен. (христіанъ 287 муж. 257 жен., евреевъ 912 муж. 910 жен.) мѣщанъ 6.206 муж. 5.946 жен. (христіанъ 3.664 муж. 3.327 жен., евреевъ 2.542 муж. 2.619 жен.), малороссійскихъ казаковъ 241 муж. 249 жен., казенныхъ крестьянъ 765 муж. 871 жен.; всего 8.411 муж. 8.233 жен. 16.644 об. пола.

Дѣлѣ, *владѣющихъ въ городѣ и посадѣ домами и другими недвижимыми имуществоми*, состоитъ: дворянъ и чиновниковъ 173, купцовъ 274, священно и церковно-служителей 16, мѣщанъ 799, отставныхъ и служащихъ нижнихъ чиновъ 170, казаковъ и государственныхъ крестьянъ 326, бывший военный поселенинъ 1, иностранцевъ 8; всего 1.765, изъ того числа въ Кременчугѣ 1.039 и въ Крюковѣ 726.

Благодаря счастливому положенію своему при важнѣйшемъ на югѣ Россіи водяномъ пути и кромѣ того, на прямомъ трактѣ между Москвою и Одессой и между Екатеринославомъ и Киевомъ, Кременчугъ составляетъ весьма важный торговый пунктъ на югѣ Россіи. Онъ служитъ складочнымъ пунктомъ по торговлѣ саломъ, солью, хлѣбомъ, сахаромъ, лѣсомъ и лѣсными продуктами, стеклянными и чугунными издѣліями, хлѣбнымъ виномъ, шерстью, пенькою, льномъ и другими предметами. Всѣ эти товары доставляются или сухимъ путемъ изъ губерній воронежской, смоленской, орловской, курской, харьковской, черниговской, полтавской, екатеринославской, херсонской и таврической, или по Днѣпру и его притокамъ изъ губерній могилевской, минской, кievской, черниговской, полтавской, екатеринославской, херсон-

Торговля.

ской и частью изъ балтійскихъ портовъ и царства польскаго. Коммерческое движеніе въ городѣ и посадѣ начинается съ ранней весны и продолжается до глубокой осени. По свѣдѣніямъ дистанціоннаго управленія IX округа путей сообщенія, въ 1861 году на кременчугской пристани отправлено товаровъ всего на сумму 2.290.076 рублей, а привезено на 1.025.591 руб. (\*) Самая значительная отправка была слѣдующихъ товаровъ: сала говяжьяго на 664 тыс., соли—616 т., шерсти—268 т. ржи, пшеницы и муки ржаной—288 т. льнянаго сѣмени—90 т., смолы—64 т. и сукна—54 т. Привезено по Днѣпру слѣдующихъ товаровъ: сахару—448 т., песку сахарнаго—84 т., смоляной пряжи—24 т., лѣсныхъ издѣлій и матеріаловъ—48 т., дегтю—17 т., масла коноплянаго—12 т., желѣза—18 т., винограднаго вина—1.600 р., хлѣбнаго вина и спирту—24 т., стекла и стеклянной посуды—10 т. руб.

Купеческихъ капиталовъ на 1862 годъ объявлено было: по 1-й гильдіи 4, по 2-й 11 и по 3-й 255; всего 270. За исключеніемъ 10, всѣ объявившіе капиталы торгуютъ въ самомъ Кременчугѣ. Иногородныхъ купцовъ 17 и торгующихъ по свидѣтельствамъ крестьянъ 4.

Торговыхъ заведеній: лавокъ и складочныхъ магазиновъ 224, соляныхъ амбаровъ 72, ларей 167, рундуковъ 46, чайныхъ заведеній 2, харчевень 46, кондитерскихъ 2, гостинницъ 6 (въ Кременчугѣ 5 и въ Крюковѣ 1) и постоянныхъ дворовъ болѣе 30. Сверхъ того 2 типографіи, одна частная и другая казенная.

Ярмарокъ въ Кременчугѣ три: трехсвятительская 30 января, ивановская 24 июня и семеновская 1 сентября и въ Крюковѣ—крестовоздвиженская 14 сентября. На ярмаркахъ этихъ по большей части продаются предметы первыхъ потребностей, а на ивановскую пригоняется рогатый скотъ и лошади и привозится шерсть. Изъ привозныхъ же товаровъ болѣе другихъ замѣтны: золотыя и серебряныя издѣлія, желѣзныя и стальныя вещи и пушной товаръ.

Базары въ Кременчугѣ и Крюковѣ бывають ежедневно, но болѣе многолюдные по воскресеньямъ, средамъ и пятницамъ.

Ремесла.

Ремесленники въ Кременчугѣ подраздѣляются на 9 цеховъ, къ которымъ принадлежить 45 родовъ различныхъ мастеровъ. Ремеслен-

(\*) По замѣчанію комисіи, цифры эти значительно ниже настоящихъ, иногда въ три раза и даже болѣе.

ныхъ заведеній, по числу самостоятельныхъ мастеровъ, считается всего 419; самое большое число ремесленниковъ принадлежитъ къ мѣщанскому сословію, именно 351, кромѣ того казаковъ и государственныхъ крестьянъ 138, за тѣмъ иногородныхъ 112 и иностранцевъ 18. Подмастерьевъ считается всего 529, учениковъ 330. Изъ мастеровъ наибольшее число портныхъ, именно 74, сапожниковъ 72, башмачниковъ 35 и мѣдниковъ 61. Между всѣми ремесленниками каретники пользуются извѣстностью даже въ окрестности и получаютъ значительныя выгоды. Затѣмъ зажиточнѣе другихъ мясники, кондитеры, хлѣбопеки и сапожники. Издѣлія по большей части сбываются на мѣстѣ розничною продажей; но простые и полурусскіе сапоги, сундуки, бондарная посуда, нагольные, смушковые и овчинные тулупы, шапки, окна для крестьянскихъ домовъ и частію экипажи продаются на ярмаркахъ въ губерніяхъ полтавской, херсонской и екатеринославской. (\*)

Фабрикъ въ Кременчугѣ 5: 1 агрономическихъ машинъ и орудій, Фабрики и за-  
воды. ежегодное производство которой простирается на сумму до 32 т. руб. и 5 табачныхъ для приготовленія турецкаго табаку, котораго продается на 50 т. руб. Заводовъ: 1 лѣсопильный съ оборотомъ на 15 т. руб., 3 большихъ кожевенныхъ—250 т., 5 салотопенныхъ—56 т., 5 салновсвѣчныхъ—50 т., 2 мыльныхъ—12 т., 3 канатныхъ—15 т., 3 медоваренныхъ—15 т., 5 пивоваренныхъ—70 т., 6 кирпичныхъ—40 т., и 2 кафельныхъ и изразцовыхъ—15 т. Всего фабрикъ и заводовъ 41 съ общимъ производствомъ на сумму до 620.660 руб. въ годъ. Изъ фабрикъ замѣчательна агрономическихъ машинъ и орудій прапорщика Потемкина, а изъ заводовъ самыя значительныя кожевенныя купцовъ Посникова и Поддерегина и салотопенныя. Кожи сбываются пріѣзжимъ торговцамъ въ Одессу, Херсонъ и Николаевъ; сало отправляется въ Варшаву и Одессу; салныя свѣчи—въ Кіевъ, Варшаву и почти

(\*) По свѣдѣніямъ губернскаго статистическаго комитета за 1861 годъ, въ Кременчугѣ показано ремесленниковъ: хлѣбниковъ и булочниковъ 10, мясниковъ 43, кондитеровъ 2, портныхъ 75, сапожниковъ 55, башмачниковъ 55, модистокъ 6, шляпниковъ 8, перчаточниковъ 3, картузииковъ 8, шмуклеровъ 3, печниковъ 7, столяровъ 30, мѣдниковъ 6, шорниковъ 4, каретниковъ 13, бондарей 17, коноваловъ 20, часовщиковъ 10, кузнецовъ 20, золотыхъ и серебряныхъ дѣлъ мастеровъ 6, лудильщиковъ 7, ткачей 4, цирюльниковъ и парикмахеровъ 3, слесарей 4, живописцевъ и иконописцевъ 5, стекольщиковъ 15, плотниковъ 35, переплетчиковъ 8, канатчиковъ 3, табачниковъ 22, рѣзчиковъ 3, кафельниковъ 2, кожевниковъ 8, свѣчниковъ 2, красильщиковъ 3 и обойщиковъ 7; всего мастеровъ 540, рабочихъ 604 и учениковъ 602.

во всѣ города полтавской губерніи; мыло—въ Варшаву, Кіевъ и Одессу, канаты—на плавающія по Днѣпру суда и отчасти въ Никополь и Одессу, изряды—въ Херсонъ и Одессу, медь продается преимущественно на крещенской ярмаркѣ въ Харьковѣ и отправляется въ Крымъ.

Отлучки для промышленности. Промышленная дѣятельность города представляет населенію его множество средствъ къ пропитанію на мѣстѣ; довольно значительное число выдаваемыхъ паспортовъ объясняется тѣмъ, что отлучки происходятъ исключительно по торговымъ дѣламъ. Въ 1861 году выдано паспортовъ: купцамъ 217 и мѣщанамъ 983.

Сельскія занятія. Исключительно промышленный характеръ города и песчаная почва окрестностей его не допускаютъ сельскихъ занятій между горожанами; даже огородничество почти вовсе не существуетъ, а садоводству неблагоприятствуетъ грунтъ земли. Зелень, овощи и фрукты по большей части привозятся по Днѣпру и его системѣ изъ кіевской, курской, екатеринославской губерній и изъ Крыма.

Общественное хозяйство. По росписи г. Кременчуга на 1862 годъ исчислено: Доходовъ обыкновенныхъ всего 25.514 р. 8<sup>5</sup>/<sub>2</sub> к.; въ томъ числѣ: сборовъ съ городскихъ имуществъ и оброчныхъ статей 10.228 р. 35<sup>1</sup>/<sub>2</sub> к., съ промышленниковъ и заведеній промышленности 2.924 р. 70<sup>1</sup>/<sub>2</sub> к., налоговъ косвенныхъ 2.253 р. 80<sup>5</sup>/<sub>2</sub> к., доходовъ вспомогательныхъ 10.107 р. 22 к. Доходовъ чрезвычайныхъ 100 р.

Расходовъ текущихъ всего 19.900 р. 17<sup>1</sup>/<sub>2</sub> к.; въ томъ числѣ: на содержаніе мѣстъ и лицъ городского управленія 14.427 р. 47<sup>1</sup>/<sub>2</sub> к., содержаніе городскихъ имуществъ и наемъ отъ города помѣщеній 4.386 р. 18 к., наружное благоустройство города 85 р. 71 к., издержки по военной части 134 р. 55 к., мелочные расходы и на экстраординарныя надобности 866 руб. 26 к. Расходовъ единовременныхъ 3.542 к. 3<sup>5</sup>/<sub>2</sub> к.

Капиталовъ: неприкосновеннаго 977 руб. 19<sup>1</sup>/<sub>2</sub> коп., запаснаго 96.417 р. 82<sup>5</sup>/<sub>2</sub> к.; недоборовъ и недоимокъ 43.921 р. 96<sup>5</sup>/<sub>2</sub> к., невыполненныхъ расходовъ 946 р.

Общее пространство принадлежащихъ городу земель составляетъ въ одной окружной междѣ 2.189 дес. 834<sup>1</sup>/<sub>2</sub> саж; изъ этаго количества въ чертѣ города 630 дес. 1.146 саж., подъ общественнымъ пастби-



щемъ 159 дес. 958 саж., въ общемъ владѣнн съ казаками подъ пастбищемъ же 608 дес. 1.592 саж. и оброчной 83 дес. 144 саж.

Крюкову принадлежить земли всего 503 дес. 547 саж., изъ того числа оброчной 15 дес. 145 саж.

Сверхъ того во владѣнн города находится: а) 5 домовъ, занимаемыхъ городскими присутственными мѣстами и воинскими помѣщеніями и б) складочные анбары на пристани, харчевая галлерей, 7 лавокъ съ кладовыми и погребями подъ зданіемъ магистрата; послѣдніе приносятъ ежегоднаго дохода около 1.800 р. въ годъ.

Низкая мѣстность Кременчуга угрожаетъ ему постоянною опасностью наводненія, отъ котораго онъ и страдалъ уже въ настоящемъ столѣтн четыре раза, а именно въ 1820, 1844, 1845 и 1850 годахъ. Устройствомъ двухъ плотинъ, кievской и полтавской на рѣчкѣ Безкровной, въ селѣ Крiушахъ, нѣсколько предохраняется отъ совершеннаго затопленія только одна сѣверная часть города. Это обстоятельство, въ соединенн съ частыми и опустошительными пожарами, бывшими въ 1848, 1852 и 1856 годахъ, не позволяетъ городу обстроиться въ такой степени, какъ того можно было бы требовать по его значенію и зажиточности купечества.

Крюковъ, съ своей стороны, находится въ такой же опасности постоянныхъ наводненій, какъ и Кременчугъ. Сверхъ того нужно опасаться, что Днѣпръ, приближаясь къ посаду и подмывая его, своими рукавами Крюковымъ и Гнилушкою раздѣлитъ его современемъ на двѣ совершенно отдѣльныя другъ отъ друга части.

Въ городѣ вымощено 4 главныя улицы, а также двѣ базарныя площади, двѣ плотины, кievская и полтавская, и песчаная гора. Въ посадѣ одна только мощеная улица; на остальныхъ, по песчаной почвѣ, нѣтъ особой нужды въ мостовыхъ.

Для освѣщенія города въ 1860 году устроено было 86 спиртовыхъ фонарей, которые, за возникшею перепискою о выгоднѣйшемъ освѣщеніи города, заигались всего только нѣсколько разъ. Посадъ или лучше сказать одна его херсонская улица освѣщается 44 фонарями со вставляемыми въ нихъ салными свѣчами; фонари отстоятъ другъ отъ друга на 40 саженъ и заигаются лишь въ торжественные дни.

## ЛОХВИЦА.

**Положеніе го-  
рода.** Уѣздный городъ, при рр. Лохвицѣ и Сулицѣ, подъ 50° 22' с. ш. и 50° 56' в. д., въ 165 вер. отъ губернскаго города. Въ составъ Лохвицы входятъ предмѣстья: Перекопъ, Прилѣпка, Слобода и Засулица.

**Населеніе.** Жителей въ Лохвицѣ, по свѣдѣніямъ губернскаго статистическаго комитета за 1861 годъ, считалось всего 4.027 муж. 3.481 жен. 7.508 об. пола; въ томъ числѣ: дворянъ—потомственныхъ 69 муж. 51 жен., личныхъ 90 муж. 53 жен., духовенства разныхъ исповѣданій 42 муж. 35 жен., купцовъ 163 муж. 132 жен., мѣщанъ 1.179 муж. 1.174 жен., цеховыхъ 352 муж. 28 жен., крестьянъ государственныхъ 1.284 муж. 1.332 жен., временно—обязанныхъ 426 муж. 500 жен., бывшихъ дворовыхъ людей 44 муж. 79 жен., воинскихъ чиновъ, состоящихъ на службѣ, и ихъ семействъ 226 муж. 8 жен., безсрочно—отпускныхъ съ семействами 19 муж. 9 жен., отставныхъ нижнихъ чиновъ, солдатскихъ женъ и дочерей 47 муж. 78 жен., солдатскихъ сыновей и кантонистовъ 12, иностранныхъ подданныхъ 2 муж. 2 жен., лицъ непринадлежащихъ къ вышеозначеннымъ разрядамъ 72 муж.

Обывателей, *приписанныхъ къ городу по ревизіи*, считается: купцовъ 163 муж. 129 жен. (христіанъ 50 муж. 43 жен., евреевъ 113 муж. 86 жен.), мѣщанъ 1.523 муж. 1.572 жен. (христіанъ 862 муж. 830 жен., евреевъ 661 муж. 742 жен.), малороссійскихъ казаковъ 1.275 муж. 1.322 жен., временно—обязанныхъ крестьянъ 362 муж. 380 жен.; всего 3.323 муж. 3.403 жен. 6.626 об. пола.

Лицъ, *владѣющихъ въ городѣ домами и другими недвижими имуществами*, состоятъ: дворянъ—потомственныхъ 38, личныхъ 20, духовнаго званія 10, купцовъ 27 (христіанъ 11, евреевъ 16), мѣщанъ 116 (христіанъ 87, евреевъ 29), малороссійскихъ казаковъ 383, временно—обязанныхъ крестьянъ 39; всего 633.

**Торговля.** Въ промышленномъ и торговомъ отношеніи, Лохвица не представляетъ особенной важности; кромѣ лавочной мелочной, въ пей производится незначительная торговля хлѣбомъ въ зернѣ.

Купеческихъ капиталовъ на 1862 годъ объявлено было: по 3-й 41; изъ того числа торгуютъ на мѣстѣ не болѣе двухъ третей, и сверхъ того иногородныхъ купцовъ и торгующихъ крестьянъ 7.

Торговых заведений: лавокъ 68, трактиръ 1, харчевень 13 и постоялыхъ дворовъ 6.

Ярмарокъ 4: вседневская на вседневной недѣлѣ, преполовенская; прокофьевская—съ 7 по 9 юля, и евстафьевская съ 20 по 22 сентября; всѣ онѣ маловажны и преимущественный торгъ на нихъ бываетъ лошадыми, рогатымъ скотомъ и сельскими произведениями.

Базары бываютъ два раза въ недѣлю: по понедѣльникамъ и пятницамъ.

Главное занятіе лохвицкихъ жителей есть выдѣлка кожъ и шитье изъ нихъ крестьянскихъ сапоговъ. Ремесленныхъ заведений считается: сапожныхъ 77, коженныхъ 19, портныхъ 37, кушнирскихъ 6, бондарное 1, столярныхъ 4, гончарныхъ 9 и кузницъ 3. Всѣхъ занимающихся ремеслами считается до 470 человѣкъ, изъ того числа 430 мѣстныхъ жителей и 40 иногородныхъ. Сапогъ и сапожнаго товару сбывается внѣ города на сумму до 10 т. руб. въ годъ.

Ремесла.

Изъ заведеній заводской промышленности находятся одно сално-свѣчное и три кирпичныхъ, размѣры которыхъ весьма ограничены и обусловливаются мѣстною потребностію.

Фабрики и заводы.

Третья часть городскихъ жителей промышляетъ заработками внѣ города. Паспортовъ на отлучки въ 1861 году было выдано: купцамъ 26, мѣщанамъ 108 и малороссійскимъ казакамъ 129; сверхъ того краткосрочныхъ билетовъ: мѣщанамъ 374 и казакамъ 363; всего 1.000.

Отлучки для промысловъ.

До 1.700 душъ изъ городскихъ обывателей занимаются земледѣліемъ, овцеводствомъ, свиноводствомъ и вообще сельскимъ хозяйствомъ; въ этомъ числѣ около четвертой части малороссійскихъ казаковъ имѣющихъ собственныя земли.

Сельскія занятія.

По росписи г. Лохвицы на 1862 годъ исчислено:

Общественное хозяйство.

Доходовъ обыкновенныхъ всего 2.809 р. 4 к.; въ томъ числѣ: сборовъ съ городскихъ имуществъ и оброчныхъ статей 1.110 р. 82½ к., съ промышленниковъ и заведеній промышленности 476 р. 26½ к., налоговъ косвенныхъ 364 р. 45 к., доходовъ вспомогательныхъ 856 р., мелочныхъ и случайныхъ 1 р. 50 к. Доходовъ чрезвычайныхъ 1.322 р. 73 к.

Расходовъ текущихъ всего 3.933 р. 1½ к.; въ томъ числѣ: на содержаніе мѣстъ и лицъ городского управленія 1.507 р. 48 к., содержаніе городскихъ имуществъ и наемъ отъ города помѣщеній 1.369 р.

1½ к., издержки по военной части 38 р., выполнение расходовъ прежнихъ лѣтъ 955 р. 52 к., мелочные расходы и на экстраординарные надобности 63 р. Расходовъ единовременныхъ 87 р. 91 к.

Капитала: неприкосновеннаго 109 р. 87½ к.; недоборовъ и недоимокъ 1.367 р. 95 к.; невыполненныхъ расходовъ 1.067 р. 90¼ к.

Городу принадлежить земли всего 921 дес. 170 саж.; въ томъ числѣ: подъ заселеніемъ города 607 дес., выгонной 214 дес., лѣсу 14 дес., подъ водами и дорогами 84 дес. 170 саж.

## ЛУБНЫ.

**Положеніе города.** Уѣздный городъ, на плоской возвышенности праваго берега р. Сулы, подъ 50° 1' с. ш. и 50° 56' в. д., въ 165 вер. отъ губернскаго города.

**Населеніе.** Жителемъ въ Лубнахъ, по свѣдѣніямъ губернскаго статистическаго комитета за 1861 годъ, считалось всего 1.974 муж. 1.445 жен. 3.419 об. пола; въ томъ числѣ: дворянъ—потомственныхъ 18 муж. 19 жен., личныхъ 15 муж. 21 жен., духовенства разныхъ исповѣданій 27 муж. 19 жен., почетныхъ гражданъ потомственныхъ 2 муж. 1 жен., купцовъ 220 муж. 203 жен., мѣщанъ 839 муж. 830 жен., цеховыхъ 261 муж., крестьянъ—государственныхъ 126 муж. 130 жен., временно-обязанныхъ 34 муж. 41 жен., бывшихъ дворовыхъ людей 93 муж. 140 жен., воинскихъ чиновъ, состоящихъ на службѣ 286, безсрочно-отпускныхъ 7, отставныхъ нижнихъ чиновъ, солдатскихъ женъ и дочерей 42 муж. 36 жен., иностранныхъ подданныхъ 4 муж. 5 муж.

Обывателей, *приписанныхъ къ городу по ревизіи*, считается мужескаго пола: почетныхъ гражданъ и купцовъ 49, мѣщанъ 623, евреевъ 299, малороссійскихъ казаковъ 208, временно-обязанныхъ крестьянъ 141; всего 1.380.

Лицъ, *владѣющихъ въ городѣ домами и другими недвижими и мушествами*, состоитъ: дворянъ—потомственныхъ и личныхъ 87, духовнаго званія 27, почетныхъ гражданъ и купцовъ 47,

мѣщанъ 188, малороссійскихъ казаковъ 208, временно-обязанныхъ крестьянъ 141, нижнихъ воинскихъ чиновъ 11, иногородныхъ 8; всего 717.

Въ Лубнахъ, кромѣ лавочной мелочной, не производится другихъ видовъ торговли. Торговля.

Купеческихъ капиталовъ на 1862 годъ объявлено было: по 2-й гильдіи 2 и по 3-й 47; изъ того числа торгуютъ на мѣстѣ 40.

Торговыхъ заведеній: лавокъ 35, гостинница 1, харчевня 1, постоянныхъ дворовъ 6, ренсковыхъ погребовъ 3.

Ярмарокъ 4: на сырной недѣлѣ въ февралѣ, троицкая въ іюнѣ, преображенская 6 августа и покровская 1 октября. На трехъ изъ нихъ преимущественно продаются сельскія произведенія и крестьянскіе товары, преображенская же, продолжающаяся 7 дней, отличается значительнымъ привозомъ мануфактурныхъ и галантерейныхъ товаровъ и потому выходитъ изъ разряда обыкновенныхъ въ здѣшнемъ краю ярмарокъ. На ней торгуютъ преимущественно купцы западныхъ губерній, на возвратномъ пути съ полтавской илинской; товаровъ привозится на сумму до 200 тыс. руб.

Базары бываютъ два раза въ недѣлю: по понедѣльникамъ и пятницамъ.

Ремесленниковъ въ Лубнахъ считается: сапожниковъ 17, башмачниковъ 3, кожевниковъ 68, портныхъ 14, шапочниковъ и картузниковъ 3, золотыхъ и серебряныхъ дѣлъ мастеровъ 2, мѣдниковъ 2, часовщиковъ 3, маляровъ и красильщиковъ 3, кровельщикъ 1, переплетчиковъ 2, цирюльникъ 1, воскобойникъ 1, мясниковъ 13, хлѣбниковъ 69, пряничниковъ 2, квасникъ 1, столяровъ 3, бондарь 1 и кузнецовъ 5; всего 214 мастеровъ, сверхъ того подмастерьевъ 35 и учениковъ 26. Изъ мастеровъ и подмастерьевъ двѣ трети изъ мѣстныхъ жителей, а остальные изъ иногородныхъ. Издѣлія сбываются по большей части на мѣстѣ. Ремесла.

Заводовъ въ городѣ: 2 сально-свѣчныхъ и 4 кирпичныхъ, которые по ограниченности производства не удовлетворяютъ даже мѣстнымъ потребностямъ. Фабрики и заводы.

Изъ общаго числа городского населенія, весьма малая часть доводится до мѣста жительства. Паспортовъ на отлучки въ 1862 году выдано было: купцамъ и мѣщанамъ 203 и Отлучки для промысловъ.

крестьянамъ 14; всего 219. Сверхъ того около 89 душъ купцовъ и мѣщанъ постоянно живутъ въ уѣздѣ.

Сельскія занятія. Сельскими промыслами жители города, по неизмѣнно выгонныхъ земель, не занимаются.

Общественное хозяйство. По росписи г. Лубенъ за 1862 годъ исчислено:

Доходовъ обыкновенныхъ всего 3.476 р. 38 к.; въ томъ числѣ: сборовъ съ городскихъ имуществъ и оброчныхъ статей 1.204 р. 23½ к., съ промышленниковъ и заведеній промышленности 385 р., налоговъ косвенныхъ 423 р. 58½ к., доходовъ вспомогательныхъ 1.463 р. 56 к. Доходовъ чрезвычайныхъ 3.363 р. 89½ к.

Расходовъ текущихъ всего 2.849 р. 86½ к.; въ томъ числѣ: на содержаніе мѣстъ и лицъ городского управления 1.847 р. 18 к., содержаніе городскихъ имуществъ и наемъ отъ города помѣщеній 189 р. 96½ к., издержки по военной части 37 р., содержаніе богоугодныхъ заведеній 500 р., уплата долговъ и выполненіе расходовъ прежнихъ лѣтъ 140 р. 91½ к., мелочные расходы и на экстраординарныя надобности 134 р. 80½ к. Расходовъ единовременныхъ 3.230 р. 50 к.

Капитала запаснаго 9.576 р. 48½ к.

Городу принадлежитъ выгонной земли всего 592 дес. 2.283 саж.; изъ того числа: пастбищной 552 дес. 118 саж., сѣнокосной 22 дес. 787 саж. и подъ ярмарочными площадями 18 дес. 1.378 саж.

Сверхъ того городъ владѣетъ однимъ зданіемъ, въ которомъ помѣщается дума.

На содержаніе лубенскаго богоугоднаго заведенія отпускается изъ городскихъ доходовъ по 500 р. въ годъ.

## МИРГОРОДЪ.

Положеніе города. Уѣздный городъ, при р. Хороля, раздѣляющемъ его на двѣ половины, подъ 49° 58' с. ш. и 51° 17' в. д., въ 135 вер. отъ губернскаго города.

Населеніе. Жителей въ Мирградѣ, по свѣдѣніямъ губернскаго статистическаго комитета за 1861 годъ, считалось всего 4.450 муж. 4.148 жен.

8.598 об. пола; въ томъ числѣ: дворянъ—потомственныхъ 48 муж. 53 жен., личныхъ 92 муж. 83 жен., духовенства разныхъ исповѣданій 31 муж. 30 жен., купцовъ 98 муж. 62 жен., мѣщанъ 629 муж. 641 жен., крестьянъ государственныхъ 2.197 муж. 2.333 жен., временно-обязанныхъ 481 муж. 487 жен., бывшихъ дворовыхъ людей 278 муж. 292 жен., военныхъ чиновъ, состоящихъ на службѣ, и ихъ семействъ 453 муж. 45 жен., безсрочно-отпускныхъ 11 муж. 15 жен., отставныхъ нижнихъ чиновъ, солдатскихъ женъ и дочерей 73 муж. 76 жен., солдатскихъ сыновей и кантонистовъ 26, иностранныхъ подданныхъ 1 муж. 1 жен., лицъ непринадлежащихъ къ вышеозначеннымъ разрядамъ 32 муж. 30 жен.

Обывателей, *приписанныхъ къ городу по ревизіи*, считается: купцовъ 84 муж. 64 жен. (христіанъ 10 муж. 7 жен., евреевъ 74 муж. 57 жен.), мѣщанъ 1.199 муж. 1.056 жен. (христіанъ 984 муж. 857 жен., евреевъ 215 муж. 199 жен.), малороссійскихъ казаковъ 1.844 муж. 1.996 жен., государственныхъ крестьянъ 259 муж. 265 жен.; всего 3.386 муж. 3.381 жен. 6.767 об. пола.

Лицъ, *владѣющихъ въ городѣ домами и другими недвижимыми имуществами*, состоятъ: дворянъ—потомственныхъ 21, личныхъ 28, духовнаго званія 11, купцовъ 23 (христіанъ 3, евреевъ 20), мѣщанъ 90 (христіанъ 62, евреевъ 28), малороссійскихъ казаковъ 643, отставныхъ и безсрочно-отпускныхъ нижнихъ чиновъ 81, государственныхъ крестьянъ 61, временно-обязанныхъ крестьянъ 138; всего 1.103.

Географическое положеніе Миргорода, удаленнаго отъ всякихъ путей сообщенія, не благоприятствуетъ развитію въ немъ торговли и промышленности; торговая дѣятельность города заключается въ хлѣбномъ промыслѣ, скотоводствѣ и овцеводствѣ, въ чумачествѣ, которымъ занимаются казаки, и въ сельскихъ промыслахъ, которыми занимается большинство жителей. Вообще Миргородъ не имѣетъ исключительнаго характера городского или сельскаго поселенія, а соединяетъ въ себѣ тотъ и другой, съ преобладаніемъ послѣдняго.

Купеческихъ капиталовъ на 1862 годъ объявлено было по 3-й гильдіи 18; изъ того числа торгуютъ въ городѣ 4, а остальные въ мѣстечкахъ миргородскаго уѣзда. Торгующихъ крестьянъ 4, которые также промышленяютъ въ уѣздѣ.

Торговля.

Торговыхъ заведеній: временныхъ лавокъ 40 (\*) и постоянныхъ дворовъ 4.

Ярмарокъ 4: средопостная во вторникъ и среду на 4-й недѣлѣ великаго поста, вознесенская трехдневная, на рождество Богородицы трехдневная и никольская 9 декабря, также трехдневная. Всѣ онѣ незначительны и ограничиваются сбытомъ сельскихъ произведеній, крестьянскихъ товаровъ и скота.

Базары бываютъ одинъ разъ въ недѣлю по воскресеньямъ. Прежде базарная торговля въ городѣ была гораздо значительнѣе и производилась еще по понедѣльникамъ и пятницамъ, но въ слѣдствіе торговаго развитія сосѣднихъ мѣстечекъ упала и ограничивается нынѣ однимъ днемъ въ недѣлю.

Ремесла. Изъ ремеселъ производятся въ городѣ болѣе примѣнимыя въ крестьянскомъ быту; всѣхъ ремесленниковъ считается 86, изъ того числа мѣстныхъ жителей 55 и иногородныхъ 31; издѣлія приготавливаются исключительно по заказамъ. (\*\*)

Фабрики и заводы. Фабрикъ и заводовъ нѣтъ.

Отлучки для промысловъ. Довольно значительная часть городского населенія отправляется въ разные мѣста для заработковъ. Въ 1861 году выдано было паспортовъ на отлучки: купцамъ 7, мѣщанамъ 180, казакамъ 857, казеннымъ крестьянамъ 77 и временно-обязаннымъ 58; всего 1.179.

Сельскія занятія. Болѣе трехъ четвертей городского населенія, а именно около 7.600 д. об. пола, занимается земледѣіемъ; цифра эти между различными сословіями распредѣляется слѣдующимъ образомъ: мѣщанъ 942, казаковъ 3.840, государственныхъ крестьянъ 524 и временно-обязанныхъ 1.694. Мѣщане и казаки по большей части обрабатываютъ собствен-

(\*) Въ ожиданіи утвержденія вновь проэктированного городского плана, лавки, пострадавшія пожаромъ 11 августа 1848 года, не устраиваются.

(\*\*) По свѣдѣніямъ губернскаго статистическаго комитета за 1861 годъ, въ Миргородѣ показано ремесленниковъ: хлѣбниковъ и булочниковъ 23, мясниковъ 23, портныхъ 18, сапожниковъ 13, башмачниковъ 2, картузниковъ 3, печниковъ 3, столяровъ 4, мѣдниковъ 2, бондарей 3, коноваловъ 2, часовщиковъ 2, кузнецовъ 6, золотыхъ и серебряныхъ дѣлъ мастеровъ 3, трубочистовъ 2, лудильщикъ 1, ткачей 31, слесарей 2, стекольщиковъ 4, плотниковъ 3, переплетчиковъ 1, красильщиковъ 3 и обойщиковъ 3; всего мастеровъ 157 и сверхъ того рабочихъ 20 и учениковъ 40.



ныя земли, или же начинаютъ у ближайшихъ помѣщиковъ изъ за четверти урожая.

По росписи Миргорода на 1862 годъ исчислено:

Общественное  
хозяйство.

Доходовъ обыкновенныхъ всего 2.177 р. 12<sup>3</sup>/<sub>4</sub> к.; въ томъ числѣ: сборовъ съ городскихъ имуществъ и оброчныхъ статей 808 р. 86<sup>1</sup>/<sub>2</sub> к., съ промышленниковъ и заведеній промышленности 138 р. 13 к., налоговъ косвенныхъ 436 р. 40<sup>1</sup>/<sub>2</sub> к., доходовъ вспомогательныхъ 793 р. 73 к. Доходовъ чрезвычайныхъ 728 р. 71 к.

Расходовъ текущихъ всего 2.778 р. 93<sup>3</sup>/<sub>4</sub> к.; въ томъ числѣ: на содержаніе мѣстъ и лицъ городского управленія 1.451 р. 61<sup>1</sup>/<sub>2</sub> к., содержаніе городскихъ имуществъ и наемъ отъ города помѣщеній 856 р. 44 к., наружное благоустройство города 30 р., выполненіе расходовъ прежнихъ лѣтъ 337 р. 17<sup>1</sup>/<sub>2</sub> к., мелочные расходы и на экстраординарныя надобности 103 р. 71<sup>1</sup>/<sub>2</sub> к. Расходовъ единовременныхъ 30 р.

Капитала неприкосновеннаго 69 р. 23<sup>1</sup>/<sub>2</sub> к.; недоборовъ и недоимокъ 1.640 р. 83<sup>3</sup>/<sub>4</sub> к.; невыполненныхъ расходовъ 556 рублей 99<sup>3</sup>/<sub>4</sub> к.

Городу принадлежить земли въ одной окружной мѣжѣ 845 дес. 325 саж. и въ двухъ отдѣльныхъ участкахъ 20 дес. 1.500 саж.; всего 865 дес. 1.825 саж.; изъ того числа пахатной 60 дес. 1.125 саж. и сѣнокосу 31 дес. 1.227 саж.

## ПЕРЕЯСЛАВЪ.

Уѣздный городъ, при р.р. Альтѣ и Трубежѣ, подлѣ 50° 4' с. ш. Положеніе города 49° 8' в. д., въ 265 вер. отъ губернскаго города. Переяславъ состоитъ изъ собственно города и трехъ предмѣстій, называемыхъ форштатами: Задолгомостянскаго (за долгимъ мостомъ черезъ р. Трубежъ), Заалтинскаго (за р. Альтою) и Кіевобрамскаго.

Жителей въ Переяславѣ, по свѣдѣніямъ губернскаго статистическаго комитета за 1861 годъ, считалось всего 5.393 муж. 4.393 жен. 9.786 об. пола; въ томъ числѣ: дворянъ—потомственныхъ 24 муж. 35 жен., личныхъ 102 муж. 32 жен., духовенства разныхъ исповѣданій

Населеніе.

72 муж. 68 жен., купцовъ 287 муж. 290 жен., мѣщанъ 2.425 муж. 2.509 жен., пеховыхъ 609 муж., крестьянъ государственныхъ 957 муж. 1.029 жен., временно-обязанныхъ 110 муж. 159 жен., бывшихъ дворовыхъ людей 57 муж. 60 жен., воинскихъ чиновъ, состоящихъ на службѣ, и ихъ семействъ 591 муж. 118 жен., безсрочно-отпущенныхъ съ семействами 27 муж. 20 жен., отставныхъ нижнихъ чиновъ, солдатскихъ женъ и дочерей 88 муж. 52 жен., солдатскихъ сыновей и кантонистовъ 27, иностранныхъ подданныхъ 3 муж. 2 жен., лицъ неприннадлежащихъ къ вышеозначеннымъ разрядамъ 14 муж. 19 жен.

Обывателей, *приписанныхъ къ городу по ревизіи*, считается: купцовъ 419 муж. 408 жен. (христіанъ 62 муж. 49 жен., евреевъ 357 муж. 359 жен.), мѣщанъ 4.625 муж. 4.609 жен. (христіанъ 1.996 муж. 1.892 жен., евреевъ 2.629 муж. 2.717 жен.), малороссійскихъ казаковъ 468 муж. 503 жен., государственныхъ крестьянъ 373 муж. 422 жен.; всего 5.885 муж. 5.942 жен. 11.827 об. пола.

Лицъ, *владѣющихъ въ городѣ домами и другими недвижими и муществами*, состоитъ: дворянъ 155, духовнаго званія 46, разночинцевъ 12, купцовъ 213 (христіанъ 61, евреевъ 152), мѣщанъ 1.788 (христіанъ 866, евреевъ 922), казаковъ 304, государственныхъ крестьянъ 202, временно-обязанныхъ 39, отставныхъ нижнихъ чиновъ 37; всего 2.793.

**Торговля.**

Въ Переяславѣ производится довольно значительная торговля зерновымъ хлѣбомъ, который отправляется по Днѣпру съ пристани близъ с. Андрушеи, находящейся въ 7 вер. отъ города.

Купеческихъ капиталовъ на 1862 годъ объявлено было по 3-й гильдіи 85; изъ того числа торгуютъ въ самомъ городѣ 56; иногородныхъ купцовъ 5. Сверхъ того выдано свидѣтельствъ 4-го рода крестьянамъ 2; оба они торгуютъ въ уѣздѣ.

Торговыхъ заведеній: лавокъ 118, трактировъ 2, гостинница 1, харчевень 3, ресторацій 4 и постоянныхъ дворовъ 15.

Ярмарокъ 4: крещенская съ 3 по 10 января, проводская въ понедѣльникъ на еоминной недѣлѣ, десятопятницкая и семенская 29 августа, три послѣднія продолжаются по три дня. Главные предметы торга и суммы оборотовъ каждой изъ ярмарокъ слѣдующіе: на крещенской хлѣбъ и разнаго рода сельскія произведенія на сумму до 10 тыс. р., проводской—рогатымъ скотъ и лошади на 26 тыс., десятой—соль и ва-

леная рыба на 18 т. и на семенной—хлѣбъ и деревянная посуда на 10 т. руб.

Базары бывають два раза въ недѣлю: по понедѣльникамъ и пятницамъ.

Преобладающее въ Переяславѣ ремесло, которымъ занимается значительное число лицъ всѣхъ сословій, есть шитье простыхъ крестьянскихъ сапоговъ изъ выдѣлываемыхъ тамъ же кожъ; по большей части эти два ремесла производятся совокупно. Сапоги развозятся по ярмаркамъ не только въ уѣздѣ, но и по болѣе отдаленнымъ. Прочія ремесла не представляютъ особаго значенія и служатъ только для удовлетворенія мѣстныхъ потребностей. Всѣхъ занимающихся ремеслами считается 838 человекъ, въ томъ числѣ иногородныхъ 82. (\*)

Ремесла.

Фабрика 1 табачная и сигарная и заводы: 1 воско и 2 сально-свѣчныхъ и 5 кирпичныхъ. Производство ихъ по цѣнности составляетъ: табачной фабрики около 10 тыс., воскосвѣчнаго завода до 1.600, сально-свѣчныхъ—800 руб. и кирпичныхъ до 7 т. (\*\*)

Фабрики и заводы.

Большая часть городскихъ жителей снискиваетъ себѣ пропитаніе на мѣстѣ. Паспортовъ на отлучки въ 1862 году выдано было: купцамъ 96, мѣщанамъ 277, казакамъ и государственнымъ крестьянамъ 13; сверхъ того краткосрочныхъ билетовъ мѣщанамъ 303; всего 689.

Отлучки для промысловъ.

До 260 семействъ разныхъ сословій занимаются хлѣбопашествомъ, по большей части на собственныхъ земляхъ.

Сельскія занятія.

По росписи г. Переяслава на 1862 годъ исчислено:

Общественное хозяйство.

Доходовъ обыкновенныхъ всего 5.979 р. 97<sup>3</sup>/<sub>4</sub> к.; въ томъ числѣ: сборовъ съ городскихъ имуществъ и оброчныхъ статей 1.290 р. 37 к.,

(\*) По свѣдѣніямъ губернскаго статистическаго комитета за 1861 годъ, въ Переяславѣ показано ремесленниковъ: хлѣбниковъ и булочниковъ 41, мясниковъ 38, портныхъ 92, сапожниковъ 216, жидостокъ 2, картузниковъ 18, шмуклеръ 1, печниковъ 8, столяровъ 11, мѣдниковъ 6, шорниковъ 2, бочаровъ 7, коноваловъ 3, часовщиковъ 3, кузнецовъ 13, золотыхъ и серебряныхъ дѣлъ мастеровъ 7, трубочистовъ 2, лудильщиковъ 4, ткачей 24, слесарей, живписцевъ и иконописцевъ 4, стекольщиковъ 12, плотниковъ 17, переплетчиковъ 2, крошильщиковъ табуку 9, рѣзчиковъ 3, кожевниковъ 70, свѣчниковъ 3, красильщиковъ 3 и обойщиковъ 2; всего мастеровъ 625 и сверхъ того рабочихъ 352 и учениковъ 344.

(\*\*) Довольно значительное кожевное производство въ городѣ не причисляется къ заводской промышленности собственно потому, что производится одиночными мастерами, каждымъ въ своемъ жилищѣ.

съ промышленниковъ и заведеній промышленности 661 р. 53 к., налоговъ косвенныхъ 748 руб. 78 $\frac{1}{2}$  коп., доходовъ вспомогательныхъ 3.273 р. 99 $\frac{1}{4}$  к., мелочныхъ и случайныхъ 5 р. Доходовъ чрезвычайныхъ 4.116 р. 51 $\frac{1}{2}$  к.

Расходовъ текущихъ всего 8.725 р. 67 $\frac{1}{2}$  к.; въ томъ числѣ: на содержаніе мѣстъ и лицъ городского управленія 3.997 р. 88 $\frac{1}{2}$  к., содержаніе городскихъ имуществъ и наемъ отъ горда помѣщеній 3.402 р. 72 $\frac{1}{2}$  к., наружное благоустройство города 60 р., выполненіе расходовъ прежнихъ лѣтъ 840 р., мелочные расходы и на экстраординарныя надобности 425 р. 6 $\frac{1}{4}$  к. Расходовъ единовременныхъ 422 руб. 55 к.

Капиталовъ: неприкосновеннаго 242 р. 16 $\frac{1}{2}$  к., запаснаго 20.676 р. 92 $\frac{2}{4}$  к.; недоборовъ и недоимокъ 6.122 р. 83 $\frac{5}{8}$  к.; невыполненныхъ расходовъ 5.757 р. 68 $\frac{3}{4}$  к.

Городу принадлежитъ земли всего 1.164 дес., въ томъ числѣ застроенной 517 дес., выгонной 509 дес. 757 саж. и подъ болотами, лугами и дорогами около 138 дес.

## ПИРЯТИНЪ или ПЫРЯТИНЪ.

**Положеніе города.** Уѣздный городъ, на лѣвомъ берегу р. Удая, подъ 50° 15' с. ш. и 50° 13' в. д., въ 178 вер. отъ губернскаго города. Къ Пирятину примыкаетъ, лежащее въ полверстѣ отъ города черезъ плотину р. Удая, селеніе Зарѣчье, состоящее въ вѣдомствѣ земской полиціи.

**Населеніе.** Жителей въ Пирятинѣ, по свѣдѣніямъ губернскаго статистическаго комитета за 1861 годъ, считалось всего 2.120 муж. 2.292 жен. 4.412 об. пола; въ томъ числѣ: дворянъ — потомственныхъ 28 муж. 32 жен., личныхъ 49 муж. 52 жен., духовенства разныхъ исповѣданій 20 муж. 18 жен., почетныхъ гражданъ личныхъ 1 муж., купцовъ 197 муж. 172 жен., мѣщанъ 928 муж. 1.033 жен., крестьянъ — государственныхъ 420 муж. 418 жен., временно-обязанныхъ 151 муж. 172 жен., бывшихъ дворовыхъ людей 37 муж. 49 жен., воинскихъ чиновъ, состоящихъ на службѣ, и ихъ семействъ 124 муж. 90 жен.,

безсрочно-отпускныхъ и ихъ семействъ 16 муж. 20 жен., оставныхъ нижнихъ чиновъ, солдатскихъ женъ и дочерей 52 муж. 44 жен., солдатскихъ сыновей и кантонистовъ 23 муж., лицъ непринадлежащихъ къ вышеозначеннымъ разрядамъ 74 муж. 192 жен.

Обывателей, *приписанныхъ къ городу по ревизіи*, считается: купцовъ 196 муж. 172 жен. (христіанъ 55 муж. 43 жен., евреевъ 141 муж. 129 жен.), мѣщанъ 1.218 муж. 1.212 жен. (христіанъ 892 муж. 863 жен., евреевъ 326 муж. 349 жен.), почтоваго вѣдомства 7 муж. 12 жен., малороссійскихъ казаковъ 420 муж. 446 жен., временно-обязанныхъ крестьянъ 180 муж. 251 жен., оставныхъ нижнихъ чиновъ 98 муж. 121 жен.; всего 2.119 муж. 2.212 жен. 4.331 об. пола.

Лицъ, *владѣющихъ въ городѣ домами и другими недвижими имуществами*, состоятъ: дворянъ потомственныхъ 19, личныхъ 26, духовнаго званія 6, купцовъ 30 (христіанъ 10, евреевъ 20), мѣщанъ 187 (христіанъ 170, евреевъ 17), малороссійскихъ казаковъ 183, временно-обязанныхъ крестьянъ 50, оставныхъ нижнихъ чиновъ 24 и лицъ почтоваго вѣдомства 3; всего 527.

Главное занятіе пирятинскихъ жителей заключается въ продажѣ хлѣба и скотоводствѣ; собственно же торговая и промышленная дѣятельность города, имѣющаго характеръ сельскаго поселенія, ничтожна.

Торговля.

Купеческихъ капиталовъ на 1862 годъ объявлено было по 3-й гильдіи евреями 19; но изъ того числа не болѣе 5 семействъ занимаютъ кой-какою торговлею; остальные же крайне бѣдны и записываются въ гильдію единственно во избѣжаніе рекрутской повинности:

Торговыхъ заведеній: гостиный дворъ съ 24 нумерами лавокъ, временныхъ балагановъ 12, трактиръ 1, харчевень 2, ренсковыхъ погребовъ 4, постоялыхъ дворовъ 3 и заѣзжихъ 3.

Ярмарокъ 4: средопостная на четвертой недѣлѣ великаго поста, вознесенская, на Рождество Богородицы 8 сентября и 14 октября. Ярмарки эти незначительны и мало отличаются отъ обыкновенныхъ сельскихъ: на нихъ продается хлѣбъ, скотъ, частію лошади и крестьянскіе товары. На осеннія привозится чумаками крымская соль въ количествѣ до 5.000 пудовъ, которая скупается преимущественно прилуцкими и ичинскими (черниговской губ. борзенскаго уѣзда) пра-солами.

Базары бываютъ два раза въ недѣлю.

- Ремесла. Ремесла въ городѣ производятся лишь самыя необходимыя въ общежитіи, всѣхъ занимающихся ремеслами считается до 175 лицъ. (\*)
- Фабрики и заводы. Фабрикъ и заводовъ нѣтъ.
- Отлучки для промысловъ. Нѣкоторые изъ жителей города отлучаются для заработковъ въ другія мѣста; но большая часть населенія находитъ средства къ содержанію себя въ самомъ городѣ. Паспортовъ на отлучки и краткосрочныхъ билетовъ въ 1861 году выдано было: купцамъ 21, мѣщанамъ 296, малороссійскимъ казакамъ 54; всего 371.
- Сельскія занятія. Большинство городского населенія состоитъ изъ земледѣльцевъ, между которыми есть лица всѣхъ сословій. Мѣщане обрабатываютъ или собственныя поля, или нанимаютъ съ третьей или четвертой копны.
- Общественное хозяйство. По росписи Пирятива на 1862 годъ исчислено:  
 Доходовъ обыкновенныхъ всего 2.505 р. 55 к.; въ томъ числѣ: сборовъ съ городскихъ имуществъ и оброчныхъ статей 1.364 р. 70 к., съ промышленниковъ и заведеній промышленности 233 р. 60 к., налоговъ косвенныхъ 214 р. 17 к., доходовъ вспомогательныхъ 693 р. 8 к.  
 Расходовъ текущихъ всего 2.323 р. 61 $\frac{1}{2}$  к.; въ томъ числѣ: на содержаніе мѣстъ и лицъ городского управленія 1.361 р. 59 к., содержаніе городскихъ имуществъ и наемъ отъ города помѣщеній 749 р. 25 к., наружное благоустройство города 15 р., издержки по военной части 73 р. 32 $\frac{1}{2}$  к., мелочныя расходы и на экстраординарныя надобности 124 р. 82 $\frac{1}{2}$  к.  
 Капиталовъ: неприкосновеннаго 88 р. 17 $\frac{1}{2}$  к., запаснаго 2.105 р. 91 к., недоборовъ и недоимокъ 659 р. 7 к.; невыполненныхъ расходовъ 263 р. 72 к.

(\*) По свѣдѣніямъ губернскаго статистическаго комитета за 1861 годъ, въ Пирятинѣ показано ремесленниковъ: хлѣбниковъ и булочниковъ 43, мясниковъ 23, кондитеръ 1, портныхъ 40, сапожниковъ 25, мочистка 1, картузниковъ 3, печникъ 1, столяръ 1, мѣдниковъ 3, шорникъ 1, бочаровъ 2, коновалъ 1, часовщиковъ 2, кузнецовъ 4, золотыхъ и серебряныхъ дѣлъ мастеровъ 3, трубчистъ 1, лудильщиковъ 2, ткачей 3, цирюльникъ 1, слесарь 1, стекольщиковъ 2, плотниковъ 4, переплетчиковъ 4, кожевниковъ 2, свѣчникъ 1 и обойщикъ 1; всего мастеровъ 176 и сверхъ того 61 работникъ и 26 учениковъ.

Городу принадлежить земли всего 367 дес. 1.036 саж.; изъ того числа: подъ заселеніемъ города 260 дес. 1.036 саж. и внѣ городской черты подъ разными угодьями 107 дес.

## ПРИЛУКИ или ПРИЛУКА.

Уѣздный городъ, на лѣвомъ луговомъ берегу р. Удаи, подъ 50° 36' с. ш. и 50° 3' в. д., въ 218 вер. отъ губернскаго города. Положеніе города.

Жителей въ Прилукахъ, по свѣдѣніямъ губернскаго статистическаго комитета за 1861 годъ, считалось всего 5.313 муж. 5.168 жен. 10.481 об. пола; въ томъ числѣ; дворянъ-потомственныхъ 51 муж. 52 жен., личныхъ 31 муж. 42 жен., духовенства разныхъ исповѣданій 45 муж. 39 жен., купцовъ 295 муж. 275 жен., мѣщанъ 3.188 муж. 3.314 жен., цеховыхъ 267 муж. 274 жен., крестьянъ — государственныхъ 515 муж. 524 жен., временно-обязанныхъ 314 муж. 305 жен., бывшихъ дворовыхъ людей 50 муж. 60 жен., воинскихъ чиновъ, состоящихъ на службѣ, и ихъ семействъ 149 муж. 31 жен., безсрочно-отпускныхъ и ихъ семействъ 27 муж. 14 жен., отставныхъ нижнихъ чиновъ, солдатскихъ женъ и дочерей 170 муж. 202 жен., солдатскихъ дѣтей и кантонистовъ 52, иностранныхъ подданныхъ 4 муж. 3 жен., лицъ не принадлежащихъ къ вышеозначеннымъ разрядамъ 155 муж. 33 жен. Населеніе.

Обывателей, *прписанныхъ къ городу по ревизіи*, считается: купцовъ 285 муж. 256 жен. (христіанъ 99 муж. 70 жен., евреевъ 186 муж. 186 жен.), мѣщанъ 3.157 муж. 3.433 жен. (христіанъ 2.454 муж. 2.670 жен., евреевъ 703 муж. 763 жен.), малороссійскихъ казаковъ 480 муж. 527 жен., государственныхъ крестьянъ 15 муж. 19 жен., временно-обязанныхъ 350 муж. 361 жен.; всего 4.287 муж. 4.596 жен. 8.883 об. пола.

Лицъ, *владѣющихъ въ городѣ домами и другими недвижимыми имуществами*, состоитъ: дворянъ 72, разночинцевъ 190, купцовъ 67, мѣщанъ 960, казаковъ 187, государственныхъ крестьянъ 17, временно-обязанныхъ 96; всего 1.589.

Торговля.

Мелочная торговля составляет главное занятіе городского населенія. Главные предметы торга: простой табакъ, мѣстнаго произведе- нія (махорка и бакунь), затѣмъ хлѣбъ, скоть и сало. За покупкою табаку прїѣзжаютъ въ городъ оптовые торговцы и отправляютъ его въ Москву, С.-Петербургъ, Польшу, Ригу и за границу.

Купеческихъ капиталовъ на 1862 годъ объявлено было: по 2-й гильдіи 3 и по 3-й 59; изъ того числа торгуютъ въ самомъ городѣ 60. Торгующихъ иногородныхъ купцовъ и крестьянъ по свидѣльст- вамъ 5.

Торговыхъ заведеній: лавокъ 28, гостинница 1, харчевень 6 и ренсковыхъ погребовъ 4.

Ярмарокъ 4: васильевская 1 января, проводская на еоминной не- дѣлѣ, ивановская 24 июня и дмитровская 26 октября. Проводская, на- чинающаяся большими базарами съ пятой недѣли великаго поста и продолжающаяся до пасхи, есть собственно скотная ярмарка; на нее пригоняется рогатаго скота до 3 т. головъ, а лошадей до 1 т. на сумму до 90.000 т. р. Васильевская есть собственно конная для всего уѣзда; а ивановская и дмитровская—для торговли красными и другими товарами; на ивановскую привозится также соль изъ Крыма, рыба и деготь изъ черниговской губерніи. Оборотъ всѣхъ четырехъ ярмарокъ простирается отъ 160 до 200 т. р.

Базары бывають два раза въ недѣлю: по понедѣльникамъ и пят- ницамъ.

Ремесла.

Въ городѣ производятся лишь самыя необходимыя въ общежитіи ремесла; болѣе другихъ распространены выдѣлка сапожныхъ и сыро- мятныхъ кожъ и приготовленіе изъ нихъ разныхъ вещей, которыя и сбываются по уѣзду; занимаются этими мастерствами до 100 че- ловѣкъ. (\*)

(\*) По свидѣніямъ губернскаго статистическаго комитета за 1861 годъ, въ Прилукахъ показано ремесленниковъ: хлѣбниковъ и булочниковъ 24, мясниковъ 11, кондитеръ 1, портныхъ 53, сапожниковъ 65, башмачниковъ 2, модистокъ 2, шляпниковъ и картузни- ковъ 15, печниковъ 4, столяровъ 3, мѣдниковъ 3, каретникъ 1, коноваловъ 2, часо- щиковъ 3, кузнецовъ 14, золотыхъ и серебряныхъ дѣлъ мастеровъ 8, трубачествовъ 2, лудильщиковъ 4, ткачей 26, цирюльниковъ 1, слесарей 2, живописцевъ 1, стекольщиковъ 3, плотниковъ 2, переплетчиковъ 4, канатчиковъ 3, кафельникъ 1, кожевниковъ 32, ша- новаловъ 4 и красильщиковъ 2; всего мастеровъ 298 и сверхъ того рабочихъ 211 и учениковъ 102.



Заводовъ: 1 кожевенный, выдѣлывающій сапожнаго товару на Фабрики и за-  
1.600 р. въ годъ и 3 кирпичныхъ, приготовляющихъ кирпича смот- воды.  
ря по мѣстнымъ требованіямъ.

Жители города снискиваютъ себѣ пропитаніе большею частію на Отлучки для  
мѣстѣ. Паспортовъ на отлучки въ 1862 году выдано было: купцамъ промысловъ.  
34, мѣщанамъ 429, казакамъ 47 и временно-обязаннымъ крестьянамъ 2;  
всего 512.

Изъ городскихъ жителей мѣщане, казаки и государственные крестья- Сельскія за-  
яне, не смотря на другіе промыслы и мелкую торговлю, почти всѣ нати-  
занимаются и земледѣіемъ. Прекрасный климатъ и плодородіе почвы  
чрезвычайно благоприятствуютъ также садоводству и огородничеству,  
которыя доставляютъ средства содержанія до 2.000 душъ изъ живу-  
щихъ въ смежныхъ слободахъ.

По росписи г. Прилукъ на 1862 годъ исчислено:

Доходовъ обыкновенныхъ всего 4.141 р. 77 к.; въ томъ числѣ: Общественное  
сборовъ съ городскихъ имуществъ и оброчныхъ статей 2.077 р. 66½ к., хозяйство.  
съ промышленниковъ и заведеній промышленности 510 р., налоговъ  
косвенныхъ 747 р. 72½ к., доходовъ вспомогательныхъ 806 р. 38 к.  
Доходовъ чрезвычайныхъ 64 р. 10 к.

Расходовъ текущихъ всего 3.345 р. 28½ к.; въ томъ числѣ: на  
содержаніе мѣстѣ и лицъ городского управленія 2.372 р. 61½ к.,  
содержаніе городскихъ имуществъ и наемъ отъ города помѣщеній  
672 р. 39½ к., издержки по военной части 211 р. 12½ к., мелочные  
расходы и на экстраординарныя надобности 89 р. 15 к. Расходовъ  
единовременныхъ 62 р. 76 к.

Капиталовъ: неприкосновеннаго 154 р. 40 к., запаснаго 2.499 р.  
66 к.; недоборовъ и недоимокъ 2.943 р. 57½ к.; невыполненныхъ  
расходовъ 1.348 р. 54½ к.

Городу принадлежитъ земли въ одной окружной межѣ 880 дес.  
1.166 саж. и въ отдѣльныхъ участкахъ 310 дес. 365 саж.; всего 1.190  
дес. 1.531 саж. Изъ этого числа въ чертѣ города 610 дес.

## РОМНЫ или РОМЕНЬ.

**Положеніе го-  
рода.** Уѣздный городъ, при рр. Сулѣ и Ромнѣ, подъ 50° 45' с. ш. и 51° 9' в. д., въ 169 вер. отъ губернскаго города. Къ Ромнамъ при-  
мыкають два селенія, невходящіе въ составъ города, Засулье и Про-  
повка, отдѣляемая отъ него рѣками Сулою и Ромномъ.

**Населеніе.** Жителей въ Ромнахъ, по свѣдѣніямъ губернскаго статистическаго  
комитета за 1861 годъ, считалось всего 2.770 муж. 2.872 жен. 5.642  
об. пола; въ томъ числѣ: дворянъ—потомственныхъ 39 муж. 55 жен.,  
личныхъ 31 муж. 45 жен., духовенства разныхъ исповѣданій 11 муж.  
11 жен., почетныхъ гражданъ личныхъ 1 муж., купцовъ 294 муж.  
318 жен., мѣщанъ 1.180 муж. 1.296 жен., цеховыхъ 179 муж. 232  
жен., крестьянъ государственныхъ 387 муж. 423 жен., бывшихъ дво-  
ровыхъ людей 182 муж. 211 жен., воинскихъ чиновъ, состоящихъ на  
службѣ, и ихъ семействъ 252 муж. 74 жен., безсрочно—отпускныхъ  
и ихъ семействъ 6 муж. 2 жен., отставныхъ нижнихъ чиновъ, сол-  
датскихъ женъ и дочерей 87 муж. 47 жен., солдатскихъ сыновей и  
кавтонистовъ 18, лицъ не принадлежащихъ къ вышеозначеннымъ раз-  
рядамъ 73 муж. 125 жен.

Обывателей, *приписанныхъ къ городу по ревизіи*, считается:  
почетный гражданинъ 1, купцовъ 281 муж. 287 жен. (христіанъ 161  
муж. 165 жен., евреевъ 120 муж. 122 жен.), мѣщанъ 1.416 муж. 1.420  
жен. (христіанъ 860 муж. 831 жен., евреевъ 556 муж. 589 жен.),  
малороссійскихъ казаковъ 353 муж. 374 жен., государственныхъ крестьянъ  
40 муж. 37 жен., временно—обязанныхъ 182 муж. 211 жен.; всего  
2.293 муж. 2.328 жен. 4.602 об. пола.

Лицъ, *владѣющихъ въ городѣ домами и другими недвижими  
имуществами*, состоитъ: дворянъ потомственныхъ и лич-  
ныхъ 81, духовнаго званія 16, купцовъ 86 (христіанъ 68, евреевъ 18),  
мѣщанъ 214 (христіанъ 197, евреевъ 17), государственныхъ крестьянъ  
218, временно—обязанныхъ 13, нижнихъ воинскихъ чиновъ 46 и  
иностранцевъ 3; всего 677.

Въ примыкающихъ къ городу селеніяхъ считается жителей: въ  
Засульѣ всего 1.686 муж. 1.829 жен. 3.515 об. пола; въ томъ числѣ:  
дворянъ 8 муж. 16 жен., духовенства 8 муж. 11 жен., купцовъ 18  
муж. 21 жен., мѣщанъ 5 муж. 7 жен., государственныхъ крестьянъ

1.107 муж. 1.187 жен., временно-обязанных крестьянъ 540 муж. 593 жен.; въ Проповкѣ всего 344 муж. 398 жен. 742 об. пола; въ томъ числѣ: дворянъ 4 муж. 6 жен., духовенства 3 муж. 3 жен., государственныхъ крестьянъ 93 муж. 124 жен. и временно-обязанныхъ крестьянъ 244 муж. 265 жен.; а въ обоихъ 2.030 муж. 2.227 жен. 4.257 об. пола.

Жители селеня Засулья, сверхъ хлѣбопашества, занимаются торговлею и промыслами, а Проповки—исключительно хлѣбопашествомъ.

Торговля.

До перенесенія въ 1852 году нльинской ярмарки въ Полтаву, Ромны играли весьма важную роль въ торговлѣ Малороссіи, въ настоящее же время онѣ значительно упали; впрочемъ по торговлѣ малороссійскимъ табакомъ Ромень до сихъ поръ считается главнымъ пунктомъ, а ярмарочная торговля его не маловажна до сихъ поръ.

Купеческихъ капиталовъ на 1862 годъ объявлено было: по 2-й гильдіи 3 и по 3-й третьей 75. Иногородныхъ купцовъ и мѣщанъ торгующихъ въ городѣ 18.

Торговыхъ заведеній: лавокъ 511 (изъ того числа постоянно занято очень немного, остальные же занимаются только во время ярмарокъ), гостинницъ 5, харчевень 11, постоялыхъ дворовъ 7, табачныхъ складовъ 12.

Ярмарокъ 3: маслянская, вознесенская и михайловская 8 ноября; на первую изъ нихъ привозится товаровъ на сумму до 360 т., на вторую — до 440 т. и на третью — около 15 т. руб.

Базары бываютъ четыре раза въ недѣлю.

По ремесленной промышленности Ромень незамѣчательны; преобладающее въ немъ мастерство есть шитье крестьянскихъ сапоговъ. Всѣхъ занимающихся ремеслами считается до 230 человекъ, изъ которыхъ 100 мѣстныхъ жителей и 130 иногородныхъ. (\*)

Ремесла.

(\*) По свѣдѣніямъ губернскаго статистическаго комитета за 1861 годъ, въ Ромнѣ показано ремесленниковъ: хлѣбниковъ и булочниковъ 25, мясниковъ 7, портныхъ 19, сапожниковъ 67, модистокъ 3, шляпникъ 1, башмачникъ 1, картузниковъ 10, шпуклеровъ 2, печниковъ 2, столяровъ 6, мѣдниковъ 7, шорниковъ 2, каретникъ 1, бочаровъ 7, коновалъ 1, часовщиковъ 8, кузнецовъ 3, золотыхъ и серебряныхъ дѣлъ мастеровъ 2, трубчистовъ 4, лудильщиковъ 3, ткачей 9, фортепьянщикъ 1, цирюльниковъ 3, слесарей 2, иконописцевъ 2, стекольщиковъ 5, плотниковъ 7, переплетчиковъ 3, кафельникъ 1, кожевниковъ 47, красильщиковъ 4 и обойщикъ 1; всего мастеровъ 266 и сверхъ того рабочихъ 390 и учениковъ 553.

- Фабрики и заводы.** Изъ заведеній фабричной промышленности въ Ромнахъ находятся: 1 механическое для приготовления земледѣльческихъ орудій и разныхъ машинъ, 1 каретное и заводовъ: 5 кирпичныхъ и 2 кафельныхъ.
- Отлучки для промысловъ.** Изъ роменскихъ жителей не всѣ находятъ себѣ пропитаніе въ городѣ, нѣкоторые съ этою цѣлю уходятъ въ другія мѣста. Въ 1862 году паспортовъ на отлучки было выдано: купцамъ 63, мѣщанамъ 628, казакамъ и казеннымъ крестьянамъ 160; всего 831.
- Сельскія занятія.** Изъ сельскихъ занятій довольно распространено въ Ромнѣ воздѣлываніе табаку туземной породы, который находитъ себѣ вѣрный и обезпеченный сбытъ въ самомъ городѣ; для закупки его привѣзжаютъ оптовые торговцы изъ самыхъ отдаленныхъ мѣстъ.
- Общественное хозяйство.** По росписи Ромна на 1862 годъ исчислено: Доходовъ обыкновенныхъ всего 9.260 р.; въ томъ числѣ: сборовъ съ городскихъ имуществъ и оброчныхъ статей 2.894 р. 40 к., съ промышленниковъ и заведеній промышленности 1.349 р. 88<sup>1</sup>/<sub>2</sub> к., налоговъ косвенныхъ 920 р. 39<sup>3</sup>/<sub>4</sub> к., доходовъ вспомогательныхъ 4.095 р. 32 к. Доходовъ чрезвычайныхъ 4.147 р. 71 к.
- Расходовъ текущихъ всего 3.733 р. 54<sup>1</sup>/<sub>2</sub> к.; въ томъ числѣ: на содержаніе мѣстъ и лицъ городского управленія 5.315 р. 73<sup>1</sup>/<sub>2</sub> к., содержаніе городскихъ имуществъ и наемъ отъ города помѣщеній 2.041 р. 35<sup>1</sup>/<sub>2</sub> к., издержки по военной части 84 р., содержаніе богоугодныхъ заведеній 1.000 р., выполненіе расходовъ прежнихъ лѣтъ 980 р. 45<sup>1</sup>/<sub>2</sub> к., мелочные расходы и на экстраординарныя надобности 312 р. Расходовъ единовременныхъ 2.415 р. 65 к.
- Капиталовъ: неприкосновеннаго 489 р. 48<sup>1</sup>/<sub>2</sub> к., запаснаго 115.870 р. 77<sup>1</sup>/<sub>2</sub> к.; недоборовъ и недошмокъ 2.983 р. 61<sup>3</sup>/<sub>4</sub> к.; невыполненныхъ расходовъ 2.299 р. 39<sup>1</sup>/<sub>2</sub> к.
- Городъ владѣеть землею въ количествѣ всего 554 дес. 685 саж.; въ томъ числѣ: подъ огородами и выгономъ 74 дес., подъ водами 24 дес. 151 саж., а остальное количество подъ заселеніемъ города и садами.
- Сверхъ того городу принадлежитъ 16 номеровъ лавочныхъ мѣстъ въ гостиномъ ярмарочномъ дворѣ; общій доходъ съ послѣдняго составляетъ около 2.900 руб. въ годъ.
- Изъ городскихъ суммъ отпускается по 1.000 руб. въ годъ въ пособіе на содержаніе богоугоднаго заведенія.

**ХОРОЛЬ** или **ХОРОЛЬ.**

Уѣздный городъ, при р. Хоролѣ и родникѣ Зубаневскомъ, подѣ Положеніе ге-  
49° 47' с. ш. и 50° 57' в. д., въ 100 вер. отъ губернскаго города. рода.  
Къ Хоролу примыкають хутора Кирстовка и Зубаневка, составляющіе  
какъ бы городскія предмѣстья, а въ 2 вер. находится владѣльческое  
селеніе Вышняки, земли котораго съ юговосточной стороны подходятъ  
подъ самый городъ.

Жителей въ Хоролѣ, по свѣдѣніямъ губернскаго статистическаго  
комитета за 1861 годъ, считалось всего 1.645 муж. 1.507 жен. 3.152  
об. пола; въ томъ числѣ: дворянъ—потомственныхъ 20 муж. 18 жен.,  
личныхъ 50 муж. 60 жен., духовенства разныхъ исповѣданій 44 муж.  
51 жен., почетныхъ гражданъ личныхъ 1 муж. 2 жен., купцовъ 138  
муж. 149 жен., мѣщанъ 675 муж. 751 жен., цеховыхъ 10 муж. 12  
жен., крестьянъ государственныхъ 169 муж. 151 жен., временно-обя-  
занныхъ 90 муж. 150 жен., бывшихъ дворовыхъ людей 9 муж. 30  
жен., воинскихъ чиновъ, состоящихъ на службѣ, и ихъ семействъ 328  
муж. 30 жен., безсрочно-отпускныхъ и ихъ семействъ 18 муж. 10  
жен., отставныхъ нижнихъ чиновъ, солдатскихъ жецъ и дочерей 65  
муж. 90 жен., солдатскихъ сыновей и каptonистовъ 5, иностранныхъ  
подданныхъ 3 муж. 3 жен.

Населеніе.

Обывателей, *приписанныхъ къ городу по ревизіи*, считается:  
купцовъ 97 муж. 90 жен. (христіанъ 50 муж. 46 жен., евреевъ 47  
муж. 44 жен.), мѣщанъ 649 муж. 680 жен. (христіанъ 537 муж. 564  
жен., евреевъ 112 муж. 116 жен.), малороссійскихъ казаковъ 685 муж.  
626 жен., казенныхъ крестьянъ, поселенныхъ на собственныхъ зем-  
ляхъ 168 муж. 148 жен., временно-обязанныхъ крестьянъ 53 муж.  
77 жен., бывшихъ дворовыхъ людей 47 муж. 65 жен.; всего 1.699  
муж. 1.686 жен. 3.385 об. пола.

Лицъ, *владѣющихъ въ городѣ домами и другими недвижими-  
мыми имуществами*, состоитъ: дворянъ и чиновниковъ 60, разно-  
чинцевъ 13, духовнаго званія 13, купцовъ 25, мѣщанъ 125, нижнихъ  
воинскихъ чиновъ 60, казаковъ 235, государственныхъ крестьянъ 38  
и временно-обязанныхъ 41; всего 610.

Въ примыкающихъ къ городу слободахъ считается ревизскихъ  
душъ: въ хуторѣ Кирстовкѣ—временно-обязанныхъ крестьянъ 7 муж.

8 жен. и бывшихъ дворовыхъ людей 15 муж. 18 жен.; всего 48 об. полз; въ близъ лежащемъ сел. Вышнякахъ—казаковъ 126 муж. 134 жен. и временно-обязанныхъ крестьянъ 538 муж. 645 жен.; всего 1.444 об. пола. (\*) Нѣкоторые изъ городскихъ обывателей проживаютъ въ слободахъ и на оборотъ, слобожане въ городѣ; но земель въ общемъ пользованіи не состоятъ.

## Торговля.

Хороль, учрежденный городомъ единственно съ административными цѣлями, не смотря на развивающуюся въ немъ въ послѣднее время промышленную дѣятельность, до сихъ поръ сохраняетъ прежній характеръ сельско-хозяйственныхъ малороссійскихъ поселеній, а потому и торговля его незначительна; болѣе замѣтный предметъ въ послѣдней составляетъ закупка зерноваго хлѣба для находящихся въ окружности винокуренныхъ заводовъ и для отправки въ Кременчугъ.

Кунеческихъ капиталовъ на 1862 годъ объявлено было: по 2-й гильдіи 1 и по 3-й 36; изъ объявившихъ капиталы торгуютъ въ городѣ 21. Иногородныхъ купцовъ 2, крестьянъ и мѣщанъ, торгующихъ по свидѣтельствамъ 6.

Торговыхъ заведеній: лавокъ 49, трактиръ 1 и постоянныхъ дворовъ 10.

Ярмарокъ 4: никольская 9 мая, петропавловская 29 іюня, успенская 15 августа и введенская 21 ноября; привозъ на которыя простирается отъ 25 до 40 т. рублей.

Базары бываютъ два раза въ недѣлю.

## Ремесла.

Изъ ремеселъ преобладаютъ въ городѣ сапожное и кожевенное. Различныхъ мастеровъ считается: портныхъ 28, сапожниковъ 65, картузниковъ 3, хлѣбникъ 1, мясниковъ 8, печникъ 1, столяровъ 3, мѣдникъ 1, шорниковъ 2, часовщиковъ 2, кузнецовъ 8. золотыхъ и серебряныхъ дѣлъ мастеровъ 2, лудильщиковъ 3, ткачей 3, стекольщиковъ 2, переплетчикъ 1, кожевниковъ 50, шаповалъ 1, свѣчникъ 1 и красильщикъ 1; всего 186; у нихъ рабочихъ и учениковъ 100. Часть кожевенныхъ издѣлій, приблизительно на сумму до 10.000 руб., вывозится на ярмарки въ другіе города и селенія.

## Фабрики и заводы.

Заводъ въ городѣ всего 1 кирпичный, ежегодный оборотъ котораго не превышаетъ суммы въ 1.500 руб.

(\*) Хуторъ Зубаневка входитъ въ составъ города.

Часть городских жителей отлучается для заработковъ въ другія мѣста. Въ 1861 году выдано было паспортовъ на отлучки: мѣщанамъ 201, казакамъ и государственнымъ крестьянамъ 163; всего 364. Отлучки для промышленности.

Почти третья часть наличнаго населенія города занимается земледѣліемъ и вообще сельскимъ хозяйствомъ. Большая часть изъ такихъ имѣютъ собственныя земли, а другіе нанимаютъ у сосѣднихъ помѣщиковъ отъ 3 или 4-ой копыны. Сельскія заводы.

По росписи г. Хорола на 1862 годъ исчислено :

Доходовъ обыкновенныхъ всего 1.650 р. 74% к.; въ томъ числѣ: сборовъ съ городскихъ имуществъ и оброчныхъ статей 408 р., съ промышленниковъ и заведеній промышленности 222 р. 73% к., налоговъ косвенныхъ 139 р. 78% к., доходовъ вспомогательныхъ 855 р. 9% к. Доходовъ чрезвычайныхъ 648 р. 95% к. Общественное хозяйство.

Расходовъ текущихъ всего 2.056 р. 22 к.; въ томъ числѣ: на содержаніе мѣстъ и лицъ городского управленія 1.051 р. 5% к., содержаніе городскихъ имуществъ и наемъ отъ города помѣщеній 865 р., издержки по военной части 60 р., мелочныя расходы и на экстраординарныя надобности 80 р. 16% к. Расходовъ единовременныхъ 80 р. 50% к.

Капиталовъ: неприкосновеннаго 48 р. 2% к., запаснаго 57 р. 52% к., недоборовъ и недоимокъ 1.171 р. 42% к.;

Городъ владѣетъ 14 дес. пахатной земли; выгона же не имѣетъ.

## ГЛИНСКЪ.

Заштатный городъ, въ роменскомъ уѣздѣ, при р. Сулѣ, въ 183 вер. отъ губернскаго города. Положеніе города.

Жителей въ Глинскѣ, по свѣдѣніямъ губернскаго статистическаго комитета за 1861 годъ, считалось всего 1.553 муж. 1.596 жен. 3.149 об. пола; въ томъ числѣ: дворянъ-потомственныхъ 24 муж. 20 жен., личныхъ 5 муж. 5 жен., духовенства разныхъ исповѣданій 11 муж. 11 жен., купцовъ 27 муж. 22 жен., мѣщанъ 514 муж. 489 жен., крестьянъ государственныхъ 630 муж. 720 жен., временно-обязанныхъ Населеніе.

201 муж. 223 жен., бывшихъ дворовыхъ людей 74 муж. 89 жен., безсрочно-отпускныхъ воинскихъ чиновъ и ихъ семействъ 23 муж. 11 жен., отставныхъ нижнихъ чиновъ, солдатскихъ женъ и дочерей 17 муж. 3 жен., солдатскихъ сыновей и кантонистовъ 23, иностранныхъ подданныхъ 4 муж. 3 жен.

Обывателей, *приписанныхъ къ городу по ревизіи*, считается: купцовъ 22 муж. 25 жен. мѣщанъ 484 муж. 500 жен. (христіанъ 386 муж. 391 жен., евреевъ 98 муж. 109 жен.), малороссійскихъ казаковъ 778 муж. 805 жен., временно-обязанныхъ крестьянъ 191 муж. 243 жен.; всего 1.475 муж. 1.573 жен. 3.146 об. пола.

Лицъ, *владѣющихъ въ городѣ домами и другими недвижими имуществами*, состоитъ: дворянъ 11, духовнаго званія 6, купцовъ 5, мѣщанъ 143, казаковъ 217 и временно-обязанныхъ крестьянъ 50; всего 432.

Торговля.

Въ Глинскѣ, какъ поселеніи чисто земледѣльческомъ, кромѣ ничтожной мелочной, не производится рѣшительно никакой торговли.

Купеческихъ капиталовъ на 1862 годъ объявлено было по третьей гильдіи 10, но изъ нихъ большая часть торгуетъ по другимъ мѣстамъ.

Изъ торговыхъ заведеній въ городѣ есть только 5 лавокъ.

Ярмарокъ 4: на похвальной недѣлѣ великаго поста, въ день Св. Тройцы, семейская 1 сентября и анненская 9 декабря; всѣ онѣ трехдневныя и незначительныя.

Базары бываютъ одинъ разъ въ недѣлю, по воскресеньямъ.

Ремесла.

Свѣдѣній о числѣ ремесленниковъ комиссіею не доставлено; по свѣдѣніямъ же губернскаго статистическаго комитета за 1861 годъ, въ Глинскѣ показано: булочниковъ 4, мясниковъ 5, портныхъ 9, сапожниковъ 14, картузникъ 1, гончаровъ 30, столяровъ 4, бочаровъ 4, коноваловъ 3, кузнецовъ 2, золотыхъ и серебряныхъ дѣлъ мастеръ 1, трубочистовъ 4, лудильщикъ 1, ткачей 16, стекольщикъ 1, плотниковъ 18, шаповаловъ 95; всего мастеровъ 212 и у нихъ рабочихъ 16 и учениковъ 20. Жители города преимущественно занимаютъ выдѣлкою гончарной посуды изъ добываемой въ деревнѣ Шуликѣ глины.

Фабрики и заводы.

Фабрикъ и заводовъ нѣтъ.



Значительная часть городского населенія уходитъ въ лѣтнее время для заработковъ въ таврическую губернію и на Донъ. Въ 1862 г. выдано паспортовъ на отлучки: купцамъ 2, мѣщанамъ 150, казакамъ 140 и временно-обязаннымъ крестьянамъ 8; всего 300. Отлучки для промысловъ.

Населеніе Глинска исключительно землѣдельческое, отчасти на собственныхъ земляхъ, а болѣе на нанимаемыхъ у сосѣднихъ помѣщиковъ изъ известной доли урожая. Сельскія записки.

По росписи г. Глинска на 1862 годъ исчислено:

Общественное

Доходовъ обыкновенныхъ всего 558 р. 35 к.; въ томъ числѣ: сборовъ съ городскихъ имуществъ и оброчныхъ статей 259 р. 5 к., съ промышленниковъ 36 р., налоговъ косвенныхъ 5 р., доходовъ вспомогательныхъ 258 р. 35 к. хозяйство.

Расходовъ текущихъ всего 571 р. 20 $\frac{1}{2}$  к.; въ томъ числѣ: на содержание мѣстъ и лицъ городского управленія 296 р., наемъ отъ города помѣщеній 100 р., мелочные расходы и на экстраординарныя надобности 38 р. 6 к. Расходовъ единовременныхъ 137 р. 14 $\frac{1}{2}$  к.

Капиталовъ: неприкосновеннаго 9 р. 89 к. и запаснаго 2.870 р. 11 $\frac{1}{2}$  к.

По высочайше конфирмованному городскому плану, Глинску принадлежитъ земли всего 625 дес.; въ томъ числѣ: подъ заселеніемъ города 120 дес., неудобной 48 дес. и выгонной 300 дес.

## ГРАДИЖСКЪ.

Заштатный городъ, въ кременчугскомъ уѣздѣ, при заливѣ р. Днѣпра Гирманъ, въ 5 вер. отъ Днѣпра, подъ 49° 13' с. ш. и 50° 47' в. д., въ 140 вер. отъ губернскаго города. Положеніе города.

Жителей въ Градизскѣ, по свѣдѣніямъ губернскаго статистическаго комитета за 1861 годъ, считалось всего 3.678 муж. 4.292 жен. 7.970 об. пола; въ томъ числѣ: дворянъ—потомственныхъ 2 муж. 2 жен., личныхъ 9 муж. 18 жен., духовенства разныхъ исповѣданій 9 муж. 7 жен., купцовъ 14 муж. 15 жен., мѣщанъ 1.760 муж. 2.136 жен., крестьянъ государственныхъ 1.673 муж. 1.899 жен., временно- Населеніе.

обязанных 70 муж. 80 жен., бывших дворовых людей 20 муж. 21 жен., безсрочно-отпускных воинских чиновъ и ихъ семействъ 30 муж. 39 жен., отставныхъ нижнихъ чиновъ, солдатскихъ женъ и дочерей 60 муж. 73 жен., солдатскихъ сыновей и кантонистовъ 28, иностранныхъ подданныхъ 3 муж. 2 жен.

Обывателей, *приписанныхъ къ городу по ревизіи*, считается: купцовъ 48 муж. 55 жен., мѣщанъ 1.647 муж. 1.739 жен., государственныхъ крестьянъ 1.664 муж. 1.798 жен.; всего 3.359 муж. 3.592 жен. 6.951 об. пола.

Лицъ, *владѣющихъ въ городѣ домами и другими недвижими имуществами*, состоитъ: дворянъ 6, священно и церковнослужителей 12, купцовъ 10, мѣщанъ 309, государственныхъ крестьянъ 599; всего 936.

## Торговля.

Въ Градизкѣ производится довольно значительная торговля хлѣбомъ, сплавляемымъ по Днѣпру, при разливіи его, отъ самаго города, преимущественно въ бѣлорусскія губерніи.

Купеческихъ капиталовъ на 1862 годъ объявлено было: по 2-й гильдіи 3 и по 3-й 9; изъ числа объявившихъ капиталы торгуютъ на мѣстѣ 8. Иногородныхъ купцовъ, торгующихъ въ городѣ 5.

Торговыхъ заведеній: лавокъ 36, харчевень 2 и постоялыхъ дворовъ 3.

Ярмарокъ 4: никольская лѣтняя 9 мая, маккавѣвская 1 августа, покровская 1 октября и никольская зимняя 6 декабря. Всѣ онѣ имѣютъ характеръ сельскихъ ярмарокъ.

Базары бываютъ одинъ разъ въ недѣлю, по воскресеньямъ.

## Ремесла.

Изъ ремеслъ въ Градизкѣ болѣе распространена выдѣлка простыхъ крестьянскихъ суконъ и холстовъ, сбытъ которыхъ простирается на сумму до 10.000 руб. въ годъ; прочіе роды ремеслъ обуславливаются потребностями мѣстнаго городского населенія. (\*)

## Фабрики и заводы.

Фабрикъ и заводовъ нѣтъ.

(\*) По свѣдѣніямъ губернскаго статистическаго комитета за 1861 годъ, въ Градизкѣ показано ремесленниковъ: хлѣбниковъ и булочниковъ 9, мясниковъ 20, портныхъ 62, сапожниковъ 60, картузниковъ 2, бочаровъ 6, кузнецовъ 4, золотыхъ и серебряныхъ дѣлъ мастеровъ 2, ткачей 34, иконописцевъ 6, слесарь 1, стекольщиковъ 5, кожевниковъ 2, шанаваловъ 18 и обойщиковъ 1; всего мастеровъ 232.

Большая часть живущихъ въ городѣ снискиваетъ себѣ пропитаніе на мѣстѣ, хотя довольно значительное число и отлучается для промысловъ и заработковъ внѣ города. Паспортовъ на отлучки въ 1861 году выдано: мѣщанамъ 161 и государственнымъ крестьянамъ 190, и сверхъ того кратковременныхъ билетовъ: первымъ 276 и вторымъ 806; всего 1.433. Отлучки для промысловъ.

За исключеніемъ торговцевъ, почти всѣ жители города и въ томъ числѣ мѣщане занимаются вообще сельскими промыслами, какъ основнымъ средствомъ къ пропитанію. Сельскія занятія.

По росписи г. Градизка на 1862 годъ исчислено:

Общественное

Доходовъ обыкновенныхъ всего 943 р. 22 $\frac{1}{2}$  к.; въ томъ числѣ: хозяйство.  
сборовъ съ городскихъ имуществъ и оброчныхъ статей 444 р. 54 к.,  
съ промышленниковъ и заведеній промышленности 100 р. 59 $\frac{5}{8}$  к.,  
налоговъ косвенныхъ 39 р. 55 $\frac{1}{4}$  к., доходовъ вспомогательныхъ 358 р.  
53 $\frac{1}{4}$  к. Доходовъ чрезвычайныхъ 217 р. 94 к.

Расходовъ текущихъ всего 519 р. 47 к.; въ томъ числѣ: на содержание мѣстъ и лицъ городского управления 364 р. 28 $\frac{1}{2}$  к., наемъ отъ города помѣщеній 42 р. 85 к., мелочные расходы и на экстраординарныя надобности 112 р. 33 $\frac{1}{2}$  к. Расходовъ единовременныхъ 103 р. 69 к.

Капитала запаснаго 7.350 р.

Подъ заселеніемъ города находится земли до 352 дес.; сверхъ того, въ городской чертѣ состоитъ пахатной и сѣнокосной, принадлежащей живущимъ въ городѣ государственнымъ крестьянамъ, до 3.198 десятинъ.



**XXXI.**

**ПСКОВСКАЯ ГУБЕРНІЯ.**

## СОДЕРЖАНІЕ.

---

Псковъ, губ. городъ . . . . .	3
Великіе Луки, уѣзд. городъ . . . . .	7
Новоржевъ, » » . . . . .	10
Опочка, » » . . . . .	12
Островъ, » » . . . . .	15
Порховъ, » » . . . . .	17
Торопецъ, » » . . . . .	20
Холмъ, » » . . . . .	23
Печоры, пригородъ . . . . .	25
Александровскій посадъ, . . . . .	27
Сольцы, » . . . . .	28

## ПСКОВЪ.

Губернскій городъ, при рр. Великой и Ловати, на С. Петербургско-Варшавской желѣзной дорогѣ, подь 57° 49' с. ш. 46° 0' в. д., Положеніе города.  
въ разстояніи 270 вер. отъ С.-Петербурга и 740 в. отъ Москвы. Къ городу приыкають, находящіяся въ чертѣ его, слободы государственныхъ крестьянъ: Цетровская, Выползова, Алексѣевская, Панова, Пометкина, Цареконстантиновская, Кошачья и Варлавская и деревни: Садокъ, Аполишино, Колганова-гора и Загрязье.

Жителей въ губернскомъ городѣ, по свѣдѣніямъ губернскаго статистическаго комитета за 1861 годъ, считалось всего 9.307 муж. 6.150 жен. 15.457 об. пола; въ томъ числѣ: дворянъ — потомственныхъ 485 муж. 365 жен., личныхъ 712 муж. 395 жен.; духовенства разныхъ исповѣданій 752 муж. 337 жен. (изъ нихъ — монашествующихъ 10 муж. 101 жен.); почетныхъ гражданъ — потомственныхъ 13 муж. 10 жен., личный 1; купцовъ 245 муж. 190 жен.; мѣщанъ 1.479 муж. 1.658 жен.; цеховыхъ 145 муж. 126 жен.; крестьянъ — государственныхъ 1.045 муж. 997 жен., временно-обязанныхъ 557 муж. 424 жен.; воинскихъ чиновъ, состоящихъ на службѣ, и ихъ семействъ 2.150 муж. 206 жен., безсрочно-отпускныхъ и ихъ семействъ 82 муж. 25 жен., отставныхъ нижнихъ чиновъ 466, солдатскихъ женъ, вдовъ и дочерей 959, солдатскихъ сыновей 569; иностранныхъ подданныхъ 39 муж. 34 жен.; лицъ, не принадлежащихъ къ вышеозначеннымъ разрядамъ 567 муж. 424 жен. Населеніе.

Обывателей, *приписанныхъ къ городу по ревизіи*, считалось: купцовъ 227 муж. 189 жен., мѣщанъ 1472 муж. 1.658 жен.; всего 1.699 муж. 1.847 жен. 3.546 об. пола.

Лицъ, *владѣющихъ въ городѣ домами и другими недвижимыми имуществами*: дворянъ 83, чиновниковъ 92, лицъ духовнаго званія 39, почетныхъ гражданъ 6, купцовъ 86, мѣщанъ 236, крестьянъ 159, отставныхъ нижнихъ чиновъ 122, иностранцевъ 6 и иногородныхъ жителей 9; всего 838.

Въ прилегающихъ къ городу селеніяхъ, государственныхъ крестьянъ, приписанныхъ къ нимъ по ревизіи, считается 363 муж. 342 жен. 705 об. пола. Земля, на которой поселены эти крестьяне,

принадлежитъ вѣдомству государственныхъ имуществъ. Изъ городскихъ жителей имѣютъ пребываніе въ слободахъ 176 чел.; въ томъ числѣ: дворянъ-домовладѣльцевъ 25, лицъ духовнаго званія 17, купцовъ 11, мѣщанъ 57, воинскихъ нижнихъ чиновъ 65 и иностранецъ 1.

Торговля.

Торговля въ городѣ производится по преимуществу льномъ, а также хлѣбомъ, солью, рыбой (сельдями и сухими снѣтками), скотомъ и товарами: суровскими, галантерейными, бакалейными, желѣзными коженными и овощными. Псковъ, вмѣстѣ съ Порховомъ, Островомъ, Опочкой и посадомъ Сольцы считаются главными складочными мѣстами обрабатываемаго въ губерніи льна, который привозится сюда преимущественно изъ уѣздовъ: островскаго, опоченскаго, новоржевскаго и порховскаго; въ нѣкоторые годы въ Псковѣ бываетъ его болѣе 650 т. пуд.; сбытъ льна производится за границу, черезъ С.-Петербургъ, Ригу, Нарву и Перновъ (см. фабр. и зав.). Въ послѣднее время стала особенно развиваться хлѣбная торговля. Въ 1861 году отправка хлѣба (въ зернѣ и мукѣ) доходила до 40 т. четвертей.

Въ 1862 году объявлено было купеческихъ капиталовъ: по 2-й гильдіи 6, по 3-й — 94, въ томъ числѣ иногородныхъ 14; колонистовъ и крестьянъ, торгующихъ по свидѣтельствамъ 4. Большая часть лицъ, объявившихъ капиталы, торгуетъ постоянно въ Псковѣ, и только нѣкоторые изъ нихъ имѣютъ торговля занятія въ другихъ мѣстахъ.

Въ городѣ считается: магазиновъ и лавокъ 188, гостинницъ 14, харчевень 13, постоянныхъ дворовъ 6.

Ярмарокъ въ Псковѣ ежегодно бываетъ двѣ: съ 10 по 20 февраля (съ отсрочкою на 4 дня) и на первой недѣлѣ великаго поста (въ сборное воскресенье), на которой торгъ производится преимущественно крестьянскимъ товаромъ. Въ 1862 году привезено было товаровъ: на первую изъ нихъ на сумму до 564 т. р. и продано почти на 196 т. р., на вторую привезено на 71 т. р. и продано на 43 т. р. Сверхъ того, три раза въ недѣлю бываютъ базары: въ среду, пятницу и воскресенье, на которыхъ продается разныхъ произведеній, въ каждую недѣлю, примѣрно на 700 р.

Ремесла.

Ремесленниковъ въ городѣ считается всего 151; въ томъ числѣ: часовыхъ дѣлъ мастеровъ 3, серебряныхъ дѣлъ мастеровъ 13, мѣдниковъ 5, ламповщикъ 1, кондитеръ 1, булочниковъ 9, колбасниковъ 2, кузнецовъ 14, оружейниковъ 2, слесарей 2, сапожниковъ 21, башмачниковъ 2, каретниковъ 2, обойщиковъ 3, переплетчиковъ 2, живописецъ 1, маляровъ 9, красильщиковъ 4, столяровъ 13, плотни-



ковъ 4, колесниковъ 3, позолотчикъ 1, фортепьянный мастеръ 1, портныхъ 13, шапочниковъ 2, скорнякъ 1, модистокъ 6, каменщиковъ и печниковъ 7, трубочистовъ 4 (\*). Ремеслами занимаются частію купцы, а наиболѣе мѣщане и крестьяне. Изъ нихъ считается мѣстныхъ жителей 61 и иногородныхъ 90. Издѣлія сбываются на мѣстѣ.

Заводовъ въ городѣ считается всего 54; въ томъ числѣ: кожевенныхъ 9, мыловаренный 1, войлочный 1, снѣткосушильныхъ 3, льно-трепальныхъ 17, пивоваренныхъ 3, солодовенныхъ 12, лѣсопильный 1, гончарныхъ 3, синильныхъ 3 и водочный 1. Наибольшая цѣнность производства принадлежитъ заводамъ льнянымъ и кожевеннымъ: первыхъ на 700 т., а послѣднихъ на 80 т., водокъ готовится на 20 т. р., пива вываривается на 15 т. р. Производство остальныхъ заводовъ (войлочнаго, снѣткосушильныхъ, лѣсопильныхъ, гончарныхъ и синильныхъ) незначительно. Только ленъ и кожевенныя издѣлія имѣютъ сбытъ въ другія мѣста; остальные заводскія издѣлія сбываются въ городѣ.

Большая часть жителей промышляютъ на мѣстѣ. Отлучки изъ города бывають болѣе по торговымъ дѣламъ. Значительное число торговцевъ, пользуясь удобствами сообщенія по варшавской желѣзной дорогѣ и на пароходахъ, отлучаются въ Дерптъ и Нарву, не получая паспортовъ, а потому по числу выданныхъ паспортовъ нельзя въ точности судить о степени развитія промышленныхъ и торговыхъ занятій городскихъ жителей внѣ Пскова. Въ 1861 году выдано было паспортовъ: купцамъ 33, мѣщанамъ 325, билетовъ краткосрочныхъ имъ же 257.

Сельскими промыслами занимаются въ Псковѣ всего 11 чел. (дворянинъ 1, купецъ 1, мѣщанъ 5, ямщикъ 1 и крестьянъ 3). Они занимають городскую землю, съ платой оброка.

По росписи г. Пскова на 1862 годъ исчислено:

Доходовъ обыкновенныхъ всего 16.787 р. 18 к.; въ томъ числѣ: сборовъ съ городскихъ имуществъ и оброчныхъ статей 10.319 р. 18 коп., съ промышленниковъ 4.958 р. 32 к.; налоговъ косвенныхъ 968 р. 82 к., доходовъ вспомогательныхъ 525 р. 86 к., мелочныхъ и случайныхъ 15 р. Доходовъ чрезвычайныхъ 2.015 р.

Расходовъ текущихъ всего 18.583 р. 14 коп.; въ томъ числѣ: на

(\*) По свѣдѣніямъ губернскаго статистическаго комитета за 1861 годъ, кромѣ вышеозначенныхъ, считалось въ городѣ ремесленниковъ: хлѣбниковъ 30, кожевниковъ 8, синильниковъ 6, шорниковъ 3, экипажныхъ мастеровъ 2, стекольщиковъ 5, коноваловъ 4, лудильщиковъ 3, парикмахеръ 1.

содержаніе мѣсть и лицъ городского управленія 11.391 р. 55¼ к., содержаніе городскихъ имуществъ и наемъ отъ города помѣщениій 1.810 р. 50¼ к., наружное благоустройство города 3.803 р. 67½ к., на издержки по воинской части 150 р. содержаніе благотворительныхъ и общепользныхъ заведеній 896 р. 83 к., на мелочные расходы и экстраординарныя надобности 530 р. 58 к. Расходовъ единовременныхъ 85 р. 71½ к.

Капиталовъ: неприкосновенныхъ 220 р. 76 к., запасныхъ 26 р. 36¾ к.; недоимокъ 4.961 р. 98¼ к.; долговъ 13.311 р. 19½ к.; невыполненныхъ расходовъ 3.449 р. 97¾ к.

Городу принадлежить земли всего 2.253 дес. 779 саж.; въ томъ числѣ: внутри городской черты 178 дес. 1.791 саж. и внѣ городской черты 2.074 дес. 1.388 саж. Изъ этого послѣдняго количества состоитъ: подъ кустарниками и лѣсомъ 1.284 дес. 1.765 саж., подъ пашнями и сѣнокосами 156 дес. 1.185 саж., остальная часть занята дорогами и водами.

Въ владѣніи города состоятъ 1 домъ, занятый городскими учрежденіями, 71 лавка и 240 номеровъ прилавковъ, которыя приносятъ въ доходъ города ежегодно 5.730 р. 15 к.

Въ городѣ есть богадѣльня, на 25 человекъ, помѣщающаяся въ общественномъ домѣ; она содержится на общественный счетъ и, кромѣ того, изъ тѣхъ же источниковъ, въ настоящее время, выдается пособіе 18 престарѣлымъ и больнымъ гражданамъ. Существующій въ городѣ пріютъ св. Ольги содержится на добровольныя приношенія, въ числѣ коихъ поступаютъ сборы за визиты до 900 р. Общая сумма сборовъ доходитъ до 1.500 руб.; на счетъ ея содержится 10 пансіонеровъ и приходитъ въ пріютъ ежедневно до 30 дѣтей, которыя пользуются тамъ обученіемъ и столомъ. Городскую больницу, мало доступную для бѣдныхъ, по высокой платѣ, назначаемой за леченіе больныхъ, городское общество заявило желаніе принять въ свое вѣдѣніе.

На счетъ города содержатся училища приходское и маріинское женское 1-го разряда. Для перваго изъ нихъ ежегодно отпускается изъ городскихъ суммъ 896 р. 83 к. На маріинское училище обществомъ отпускается сумма, по сбору съ купеческихъ капиталовъ и съ мѣщанъ, всего 1500 руб. Плата за ученицъ по 30 р., доходитъ до 3000 р. Изъ отчетовъ по маріинскому училищу видно, что содержаніе училища, въ полномъ его составѣ, стоитъ 8.000 р.; изъ этой суммы на долю добровольныхъ приношеній приходится до 3500 р. Столь зна-

чительныя издержки, по заключенію мѣстной комисіи, возбуждаютъ опасеніе за прочное существованіе училища.

Предполагается устроить городскую библіотеку, что, по мнѣнію мѣстной комисіи, могло бы быть начато приобрѣтеніемъ въ собственность города уже существующей псковской губернской библіотеки.

Для освѣщенія города спиртно-скапидарною жидкостью устроено 120 фонарей.

Улицъ и переулковъ мощенныхъ 13 дес. 976 саж., немощенныхъ 43 дес. 1.466 саж.

## ВЕЛИКІЕ ЛУКИ.

Уѣздный городъ, при р. Ловати, подъ 56° 21' с. т. 48° 10' в. д. въ Положеніе го-  
219 верстахъ отъ губернскаго города. Къ нему прилегаеть Сергіев-рода.  
ская слобода, состоящая въ городской чертѣ и населенная государ-  
ственными крестьянами.

Жителей въ г. Великихъ Лукахъ, по свѣдѣніямъ губернскаго ста- Населеніе.  
тистическаго комитета за 1861 годъ, считалось всего 2946 муж. 3064  
жен. 6.010 об. пола; въ томъ числѣ: дворянъ-потомственныхъ 64 муж.  
76 жен., личныхъ 109 муж. 107 жен.; духовенства 131 муж. 184 жен.  
(изъ нихъ монашествующихъ 10 муж. 35 жен.); почетныхъ гражданъ  
потомственныхъ 3 муж. 3 жен.; купцовъ 285 муж. 275 жен.; мѣщанъ  
1597 муж. 2081 жен.; крестьянъ—государственныхъ 54 муж. 57 жен.,  
временно-обязанныхъ 51 муж. 42 жен.; воинскихъ чиновъ, состоя-  
щихъ на службѣ, и ихъ семействъ 278 муж. 58 жен., безсрочно-от-  
пускныхъ и ихъ семействъ 24 муж. 16 жен., отставныхъ нижнихъ  
чиновъ 247, солдатскихъ женъ, вдовъ и дочерей 146, солдатскихъ  
сыновей и кантонистовъ 64; иностранныхъ подданныхъ 1 муж. 2 жен.;  
лицъ, не принадлежащихъ къ вышеозначеннымъ разрядамъ 38 муж.  
17 жен.

Обывателей, приписанныхъ къ городу по ревизіи, считается: куп-  
цовъ 323 муж. 266 жен., мѣщанъ 2012 муж. 2528 жен.; всего 2335  
муж. 2794 жен., 5129 об. пола.

Лицъ, владѣющихъ въ городѣ домами и другими недвижимыми  
имуществами: дворянъ 40, чиновниковъ 66, лицъ духовнаго званія  
30, почетныхъ гражданъ 2, купцовъ 56, мѣщанъ 391, крестьянъ го-  
сударственныхъ 39, отставныхъ нижнихъ чиновъ 138, инородныхъ  
жителей 8.; всего 770.

Въ примыкающей къ городу слободѣ Сергіевской государствен-  
ныхъ крестьянъ, приписанныхъ къ ней по ревизіи, считается 183  
муж. 196 жен., итого 379 об. пола. Домовладельцовъ въ этой слободѣ  
считается 98; земель въ общемъ пользованіи города и слободы не со-  
стоитъ; но дворами слободскихъ жителей занята городская земля, за  
которую они облагаются сборомъ въ пользу города.

## Торговля.

Торговля въ городѣ производится преимущественно хлѣбомъ,  
скотомъ и щетиною, (см. фабрики и заводы) а также товарами  
кожевенными мануфактурными, галантерейными, бакалейными и мел-  
очными товарами. Сверхъ того, довольно прибыльный предметъ  
мѣстной торговли составляетъ продажа яблоковъ, которые сбываются  
въ Петербургъ.

Въ 1862 году объявлено купеческихъ капиталовъ: по 2-й гильдіи 2,  
по 3-й 76. Лица, объявившія капиталы, постоянно торгуютъ въ Ве-  
ликихъ Лукахъ, за исключеніемъ немногихъ, кои имѣютъ торговля  
занятія въ другихъ мѣстахъ. Иногородныхъ купцовъ въ городѣ 3.

Въ городѣ считается: лавокъ и магазиновъ 99, гостинница 1,  
постоялыхъ дворовъ 9.

Ярмарокъ бываетъ въ городѣ три: благовѣщенская (25 марта),  
георгіевская (23 апрѣля) и сергіевская (съ 25 по 30 сентября). На-  
нихъ привозится по преимуществу хлѣбъ и разный крестьянскій то-  
варъ, пригоняютъ лошадей и рогатый скотъ. Въ 1861 году на эти  
ярмарки товаровъ было привезено: на благовѣщенскую на 3500 р.  
(продано на 1850 р.), георгіевскую — 3750 р. (продано на 1950 р.)  
и сергіевскую на 12.750 р. (продано на 7850 р.). Сверхъ того въ  
городѣ бывають еженедѣльные базары по средамъ, пятницамъ и  
воскресеньямъ, которые впрочемъ незначительны и служатъ только  
для сбыта разныхъ хозяйственныхъ припасовъ.

## Ремесла

Ремесленниковъ въ городѣ считается всего 93; въ томъ числѣ:  
серебряныхъ дѣлъ мастеровъ 4, мѣдниковъ 2, булочниковъ 2, куз-  
нецовъ 12, слесарь 1, сапожниковъ 28, маляровъ 2, синильниковъ 3,  
столяровъ 11, плотниковъ 3, колесниковъ 2, портныхъ 14, каменщи-  
ковъ и печниковъ 9. Ремеслами занимаются купцы, мѣщане и крестья-  
не. Всего лицъ, занятыхъ ремеслами 126; изъ нихъ мѣстныхъ жите-  
лей 120 и иногородныхъ 6. Издѣлія болѣе сбываются на мѣстѣ (\*).

(\*) По свѣдѣніямъ губернскаго статистическаго комитета за 1861 годъ, кромя выше-  
означенныхъ, въ городѣ считалось ремесленниковъ: башмачниковъ 5, шорниковъ 2, сте-  
кольщиковъ 2, лудильщиковъ 2, позолотчикъ 1.

Главный предмет заводской промышленности въ Великихъ Фабрики и за-  
Лукахъ составляетъ выдѣлка кожи, юфти и щетины, существующая <sup>воды.</sup>  
въ этомъ городѣ издавна: еще въ началѣ прошедшаго столѣтія здѣсь  
считалось до 60 заводовъ. Въ настоящее время кожевенныхъ заводовъ  
находится 15, производство которыхъ простирается на сумму до 47  
т. руб. и щетинный заводъ, приготавлиющій щетины на сумму 62½  
т. руб. Издѣлія этихъ заводовъ сбываются преимущественно къ пор-  
тамъ С. петербургскому и рижскому. Кроме того, въ городѣ имѣют-  
ся 2 свѣчныхъ завода, приготавлиющія свѣчей на сумму до 9 т. руб.,  
3 синильныхъ и двѣ мѣльницы. Издѣлія этихъ заведеній сбываются  
на мѣстѣ и частью вывозятся въ другіе города.

Жители наиболѣе снискиваютъ себѣ пропитаніе въ городѣ; часть <sup>Отлучки для</sup>  
ихъ впрочемъ отлучается для промысловъ въ разные мѣста. Въ 1861 <sup>промысловъ.</sup>  
году выдано было паспортовъ: купцамъ 52, мѣщанамъ 360 и билетовъ  
краткосрочныхъ имъ же 171.

Сельскими промыслами занимаются немногіе изъ купцовъ, мѣ- <sup>Сельскія заня-</sup>  
щанъ и крестьянъ; одни изъ нихъ имѣютъ собственныя земли внѣ <sup>тѣхъ.</sup>  
городской черты, другіе нанимаютъ земли отъ города и у частныхъ  
владѣльцовъ.

По росписи г. Великихъ Лугъ на 1862 годъ исчислено:

Доходовъ обыкновенныхъ всего 2807 р. 80 к.; въ томъ числѣ: <sup>Общественное</sup>  
сборовъ съ городскихъ имуществъ и оброчныхъ статей 1905 р. 80 к., <sup>хозяйство.</sup>  
съ промышленниковъ 555 р.; налоговъ косвенныхъ 247 р., доходовъ  
вспомогательныхъ 100 р. Доходовъ чрезвычайныхъ 2665 р. 99.

Расходовъ текущихъ всего 4.205 р. 34¼ к., въ томъ числѣ на со-  
держаніе мѣстъ и лицъ городского управленія 3299 р. 68¼ к., содер-  
жаніе городскихъ имуществъ и наемъ отъ города помѣщеній 367 р.  
15 к., наружное благоустройство города 66 р., на издержки по воен-  
ной части 45 р., содержаніе благотворительныхъ и общепользныхъ  
заведеній 234 р. 15 к., на мелочныя расходы и экстраординарныя на-  
добности 199 р. 45 к. Расходовъ единовременныхъ 218 р. 5 к.

Капиталовъ: неприкосновенныхъ 224 р. 25½ к., запасныхъ 172 р.  
10 к.; недоимокъ 3905 р. 52½ к.; невыполненныхъ расходовъ 473 р.  
41 к.

Городу принадлежащей земли считается всего 463 дес. 1075 саж.;  
въ томъ числѣ: выгонной подъ сѣнокосомъ 80 дес. 2325 саж. пашат-  
ной 67 дес. 2075 саж. и подъ кустарниками и болотами 324 дес.  
1475 саж.

Во владѣніи города состоятъ 1 домъ, занятый городскими учреж-

деніями и 78 лавокъ, съ коихъ получается въ городской доходъ среднимъ числомъ ежегодно около 950 р.

На счетъ города содержится приходское училище, для котораго ежегодно отпускается изъ городскихъ суммъ 234 р. 15 к.

Въ городѣ устроена богадѣльня, на 8 кроватей, на содержание которой отпускается 250 р.

## НОВОРЖЕВЪ.

**Положеніе города** Уѣздный городъ, при озерѣ Росцѣ, подѣ 57° 2' с. т. 47° в. д., въ 89 верстахъ отъ губернскаго города. На городской землѣ съ давняго времени поселены солдаты въ двухъ незначительныхъ слободахъ.

**Населеніе.** Жителей въ г. Новоржевѣ, по свѣдѣніямъ губернскаго статистическаго комитета за 1861 годъ, считалось всего 1439 муж. 1455 жен. 2894 об. пола; въ томъ числѣ: дворянъ — потомственныхъ 27 муж. 21 жен., личныхъ 66 муж. 64 жен.; духовенства 13 муж. 22 жен.; купцовъ 248 муж. 239 жен.; мѣщанъ 814 муж. 1019 жен.; крестьянъ государственныхъ 14 муж. 8 жен.; временно-обязанныхъ 22 муж. 24 жен.; воинскихъ чиновъ, состоящихъ на службѣ, и ихъ семействъ 144 муж. 21 жен., безсрочно-отпускныхъ и ихъ семействъ 12 муж. 3 жен., отставныхъ нижнихъ чиновъ 67, солдатскихъ женъ, вдовъ и дочерей 34, солдатскихъ сыновей 12.

Обывателей, *приписанныхъ къ городу по ревизіи*, считается: купцовъ 62 муж. 61 жен.; мѣщанъ 171 муж. 246 жен.; всего 233 муж. 307 жен. 540 об. пола.

Лицъ, *сладящихся въ городѣ домами и другими недвижимыми имуществами*: дворянъ 11, чиновниковъ 9, лицъ духовнаго званія 8, купцовъ 21, мѣщанъ 85, крестьянъ 2, воинскихъ нижнихъ чиновъ 12, иногородныхъ жителей 6; всего 154.

**Торговля.** Торговля въ городѣ производится преимущественно льномъ, а также хлѣбомъ, мукой, холстомъ, солью, сельдами, кожевными изделиями и товарами суровскими, мануфактурными и галантерейными.

На 1862 годъ объявлено купеческихъ капиталовъ по 3 глѣдін 56. Иногородныхъ купцовъ 3. Изъ лицъ, объявившихъ капиталы, по-

стоянно торгуютъ на мѣстѣ только 19 чел.; остальные же имѣютъ торговля занятія въ новоржевскомъ уѣздѣ (32 чел.) и частію въ другихъ мѣстахъ (5 чел.).

Въ городѣ считается: магазиновъ и лавокъ 68, трактиръ 1, харчевень 4, постоялыхъ дворовъ 4.

Ярмарокъ въ Новоржевѣ бываетъ двѣ: никольская (съ 9 по 15 мая) и покровская (съ 1 по 5 октября) На никольскую ярмарку въ 1862 году было привезено товаровъ на 9.150 руб. и продано на 5.750 р.; на покровскую 1861 году привезено на 25 т. руб. и продано на 7000 р. Кромѣ ярмарокъ въ городѣ бываютъ сѣзды въ храмовые праздники (20 іюля, 1 сентября, 6 и 24 декабря), на которыхъ распродаются подгородными крестьянами сельскія произведенія. На этихъ четырехъ сѣздахъ въ 1862 году было привезено товаровъ на сумму до 4000 р., и почти все продано. Самый большій сѣздъ, по стоимости товаровъ, бываетъ 24 декабря, на которомъ привозится и сбывается товаровъ почти на 2000 р. Сверхъ того, въ городѣ бываютъ еженедѣльные базары по средамъ, пятницамъ и воскресеньямъ, для распродажи также сельскихъ произведеній. Базары вообще незначительны.

Ремесленниковъ въ городѣ считается всего 27; въ томъ числѣ: мѣдниковъ 3, булочникъ 1, кузнецовъ 4, сапожниковъ 5, башмачниковъ 3, портныхъ 6, маляръ 1, плотникъ 1, каменьщиковъ и печниковъ 2, трубочистъ 1, и столяръ 3. Ремеслами занимаются купцы, мѣщане и частію крестьяне. Иногородныхъ только 4 чел.; всѣ остальные принадлежатъ къ числу мѣстныхъ жителей; издѣлія сбываются на мѣстѣ и частію въ новоржевскомъ уѣздѣ.

Ремесла.

Заводовъ въ городѣ: кожевенныхъ 6 и синильныхъ домашнихъ (заведеній) 4. Общая стоимость производства незначительна: кожевенныхъ заводовъ на 9 т. руб. и синильныхъ на 2000 р. Кожевенныя издѣлія сбываются частію на мѣстѣ и вывозятся преимущественно въ Ригу.

Фабрики и заводы.

Жители большею частію снискиваютъ себѣ пропитаніе на мѣстѣ; отлучки для промысловъ дѣлаются наиболѣе мѣщанами. Въ 1861 году было выдано паспортовъ — купцамъ 13, мѣщанамъ 195 и билетовъ краткосрочныхъ имъ же 95.

Отлучки для промысловъ.

Сельскими промыслами жители не занимаются.

Сельскія занятія.

По росписи г. Новоржева на 1862 годъ ичислено:

Доходовъ обывковенныхъ всего 1089 р. 77<sup>3</sup>/<sub>4</sub> к.; въ томъ числѣ: сборовъ съ городскихъ имуществъ и оброчныхъ статей 512 р. 90 к.,

Общественное хозяйство.

съ промышленниковъ 412 р., налоговъ косвенныхъ 101 р. 45 $\frac{1}{2}$  к., доходовъ вспомогательныхъ 63 р. 33 $\frac{1}{4}$  к. Доходовъ чрезвычайныхъ 1723 р.

Расходовъ текущихъ всего 2717 р. 13 $\frac{1}{2}$  к.; въ томъ числѣ: на содержаніе мѣстъ и лицъ городского управленія 1870 р. 92 к., содержаніе городскихъ имуществъ и наемъ отъ города помѣщеній 116 р. 2 $\frac{1}{2}$  к., наружное благоустройство города 40 р., на издержки по военной части 15 руб., содержаніе общепользныхъ заведеній 220 р., уплаты долговъ 100 р., мелочные расходы и на экстраординарныя надобности 355 р. 19 к.

Капиталовъ: неприкосновенныхъ 167 р. 54 $\frac{1}{4}$  к., запасныхъ 87 р. 11 $\frac{3}{4}$  к.; долговъ 344 р. 73 к.

Городу принадлежащей выгонной земли считается 116 д. 513 саж. незначительная часть ея (2 дес. 43 саж.) занята сѣнокосами.

Въ владѣніи города состоятъ домъ и 10 лавокъ, изъ коихъ первый приноситъ дохода 150 р. и послѣдній 89 р. 39 к.

На счетъ города содержится приходское училище, для коего ежегодно отпускается изъ городскихъ суммъ 220 р.

## ОПОЧКА.

Положеніе города.

Уѣздный городъ при р. Великой, подъ 56° 43' с. ш. 46° 19 в. д., въ 123 верстахъ отъ губернскаго города. Къ городу примыкають слободы государственныхъ крестьянъ: Новоржевская и Сущеvская и деревни: Усохино, Сущева, Гусаково, Ковалево, Звягино, Ястребово и Сениутино.

Населеніе.

Жителей въ г. Опочкѣ, по свѣдѣніямъ губернскаго статистическаго комитета за 1861 годъ, считалось всего 2350 муж. 2335 жен. 4685 об. пола; въ томъ числѣ: дворянъ—потомственныхъ 56 муж. 64 жен., личныхъ 35 муж. 34 жен.; духовенства 55 муж. 60 жен.; почетныхъ гражданъ потомственныхъ 4 муж. 4 жен.; купцовъ 278 муж. 244 жен.; мѣщанъ 1.170 муж. 1459 жен.; крестьянъ—государственныхъ 108 муж. 94 жен., временно-обязанныхъ 100 муж. 103 жен.; воинскихъ чиновъ, состоящихъ на службѣ, и ихъ семействъ 285 муж. 32 жен., безсрочно—отпускныхъ и ихъ семействъ 24 муж. 20 жен., отставныхъ нижнихъ чиновъ 150, солдатскихъ женъ, вдовъ дочерей 200, солдатскихъ сыновей 74; иностранныхъ подданныхъ



2 муж. 5 жен.; лицъ, не принадлежащихъ къ вышеозначеннымъ разрядамъ 9 муж. 16 жен.

Обывателей, *приписанныхъ къ городу по ревизіи*, считается: купцовъ 383 муж. 322 жен.; мѣщанъ 1313 муж. 1576 жен.; всего 1.696 муж. 1.898 жен. 3.594 об. пола.

Лицъ, *владѣющихъ въ городѣ домами и другими недвижимыми имуществами*: дворянъ 25, чиновниковъ 8, лицъ духовнаго званія 20, почетныхъ гражданъ 2, купцовъ 71, мѣщанъ 213, крестьянъ 6, отставныхъ нижнихъ чиновъ 70, иногородныхъ жителей 6; всего 421.

Въ примыкающихъ къ городу слободахъ и деревняхъ государственныхъ крестьянъ, приписанныхъ къ городу по ревизіи, 101 муж. 91 жен. 192 об. пола. Въ нѣкоторыхъ слободахъ живутъ горожане, имѣющіе собственные дома: такихъ домовладѣльцовъ: дворянъ 7, лицъ духовнаго званія 3, купцовъ 7, мѣщанъ 68, нижнихъ воинскихъ чиновъ 70. Слободы построены на городской землѣ, а деревни на земляхъ казенныхъ. Въ общемъ владѣніи города и слободъ земель не состоитъ.

Торговля въ городѣ производится преимущественно льномъ, а также хлѣбомъ, скотомъ, сельдями, товарами кожевенными, желѣзными, бакалейными, суровскими, мануфактурными и галантерейными.

Торговля.

Въ 1861 году объявлено было купеческихъ капиталовъ: по 1-й гильдіи 1, по 2-й 2, по 3-й 122.; крестьянъ торгующихъ по свидѣтельствамъ 3-го рода—1, 4-го рода—2, прикащиковъ 1-го класса—3. Иногородныхъ купцовъ 3-й гильдіи 3. Большая часть лицъ, объявившихъ капиталы, торгуютъ въ городѣ, а нѣкоторыя имѣютъ торговля занятія въ другихъ мѣстахъ.

Въ городѣ считаются: лавокъ 74, постоялыхъ дворовъ 4.

Ярмарка въ городѣ бываетъ одна—богородицкая (съ 8 по 14 сентября). Въ 1861 году на нее привезено было товаровъ на 1.100 р. и продано на 450 р., а въ 1862 г. привезено на 16.000 р. и продано на 4.300 р.; сверхъ того, въ городѣ бывають еженедѣльно базары: по средамъ, пятницамъ и воскресеньямъ, на которыхъ продаются разныя сельскія произведенія, привозимыя крестьянами опоченскаго уѣзда. Базары эти вообще весьма незначительны.

Ремесленниковъ въ городѣ всего 53; въ томъ числѣ: часовыхъ дѣлъ мастеръ 1, мѣдникъ 1, булочниковъ 2, кузнецовъ 23, сапожниковъ 5, столяровъ 6, колесникъ 1, портныхъ 7, модистка 1, каменщиковъ и печниковъ 5, трубчистъ 1. Ремеслами занимаются купцы, мѣщане и крестьяне; изъ нихъ иногородныхъ только 4 чел., всѣ остальные изъ мѣстныхъ жителей. Издѣлія сбываются въ городѣ и уѣздѣ.

Ремесла.

**Фабрики и заводы.** Въ городѣ считается заводовъ: льнотрепальныхъ 4, кожевенныхъ 4, кирпичныхъ 3, гончарныхъ 2, льняныхъ 4, синильныхъ 3 и кафельныхъ 2. Главнѣйшая стоимость производства принадлежитъ заводамъ льнянымъ, на коихъ готовится льну въ годъ на 186.500 р. кожевеннымъ заводамъ (11.470 р.). Ленъ сбывается преимущественно къ рижскому порту, а остальные заводскія изделия распродаются въ городѣ и уѣздѣ.

**Отлучки для промысловъ.** Большая часть жителей снискиваетъ себѣ пропитаніе въ городѣ; часть ихъ (наиболѣе изъ мѣщанъ) отлучается для промысловъ въ другія мѣста. Въ 1861 году было выдано паспортовъ: купцамъ 77, мѣщанамъ 432 и билетовъ краткосрочныхъ имъ же 77.

**Сельскія занятія.** Сельскими промыслами занимаются немногіе: купцовъ 2 и мѣщанъ 10, кои нанимаютъ для хлѣбопашества городскія земли.

**Общественное хозяйство.** По росписи г. Опочекъ на 1862 г. исчислено:

Доходовъ обыкновенныхъ всего 3.324 р. 57<sup>3</sup>/<sub>4</sub> к.; въ томъ числѣ: сборовъ съ городскихъ имуществъ и оброчныхъ статей 2.491 р. 15 к., съ промышленниковъ 657 р., налоговъ косвенныхъ 125 р., доходовъ вспомогательныхъ 51 р. 42<sup>3</sup>/<sub>4</sub> к. Доходовъ чрезвычайныхъ 886 р.

Расходовъ текущихъ всего 3.699 р. 39<sup>1</sup>/<sub>2</sub> к.; въ томъ числѣ: на содержаніе мѣстъ и лицъ городского управленія 2.485 р. 90<sup>3</sup>/<sub>4</sub> к., содержаніе городскихъ имуществъ и наемъ отъ города помѣщеній 173 р. 10 к., наружное благоустройство города 136 р., на издержки по военной части 40 р., содержаніе благотворительныхъ и общепользныхъ заведеній 410 р., мелочные расходы и на экстраординарныя надобности 454 р. 38<sup>1</sup>/<sub>2</sub> к. Расходовъ единовременныхъ 375 р.

Капиталовъ: неприкосновенныхъ 1.773 р. 70 к. (въ томъ числѣ— пожертвованныхъ опочекскимъ купечествомъ на устройство женской школы 1.449 р. 24 к.), запасныхъ 1.979 р. 93 к.; недоимокъ 50 р.; невыполненныхъ расходовъ 190 р.

Городу принадлежитъ земли: внутри городской черты 20 дес. 1.490 саж. и внѣ городской черты 141 дес. 776 дес.; изъ этого послѣдняго количества подъ пашнями 50 дес. и сѣнокосами 32 дес.

Во владѣніи города состоятъ 2 дома, занятія городскими, полицейскими и воинскими учрежденіями, 27 лавокъ и 36 номеровъ прилавковъ, приносящихъ доходу, среднимъ числомъ 1.020 р. 80 к.

На счетъ города содержится приходское училище, для коего ежегодно изъ городскихъ доходовъ отпускается 410 р.

## ОСТРОВЪ.

Уѣздный городъ при р. Великой на с. петербургско-варшавской желѣзной дорогѣ, подъ  $57^{\circ} 21'$  с. ш. и  $46^{\circ} 1'$  в. д., въ 53 вер. отъ губернскаго города. Къ городу примыкаетъ, находящаяся въ городской чертѣ, слободка Солдатская. Положеніе города.

Жителей въ г. Островѣ, по свѣдѣніямъ губернскаго статистическаго комитета за 1861 годъ, считалось всего 1.421 муж. 981 жен. 2.402 об. пола; въ томъ числѣ: дворянъ — потомственныхъ 71 муж. 76 жен., личныхъ 37 муж. 41 жен.; духовенства 28 муж. 30 жен.; почетныхъ гражданъ потомственныхъ 3 муж. 2 жен.; купцовъ 150 муж. 137 жен.; мѣщанъ 269 муж. 335 жен.; крестьянъ — государственныхъ 101 муж. 85 жен., временно-обязанныхъ 82 муж. 75 жен.; воинскихъ чиновъ, состоящихъ на службѣ, и ихъ семействъ 534 муж. 78 жен., безсрочно-отпускныхъ и ихъ семействъ 7 муж. 8 жен., отставныхъ нижнихъ чиновъ 53, солдатскихъ женъ, вдовъ и дочерей 91, солдатскихъ сыновей 43; иностранныхъ подданныхъ 1 муж. 1 жен.; лицъ, не принадлежащихъ къ вышеозначеннымъ разрядамъ 42 муж. 22 жен. Населеніе.

Обывателей, *приписанныхъ къ городу по ревизіи*, считается: купцовъ 168 муж. 158 жен., мѣщанъ 469 муж. 572 жен.; всего 637 муж. 730 жен. 1.367 об. пола.

Лицъ, *владѣющихъ въ городѣ домами и другими недвижимыми имуществами*: дворянъ 28, чиновниковъ 10, лицъ дучсвнаго званія 13, почетный гражданинъ 1, купцовъ 50, мѣщанъ 119, крестьянъ-государственныхъ 9, отставныхъ нижнихъ чиновъ 45, иногородныхъ жителей 3; всего 278.

Въ солдатской слободѣ живутъ и имѣютъ собственные дома отставные нижне чины. Въ смежности съ городской землей находятся помѣщичьи усадьбы, коихъ владѣльцы, по мнѣнію комисіи, должны принимать участіе въ дѣлахъ городского общества.

Торговля въ городѣ Островѣ производится преимущественно льномъ, обрабатываемымъ, какъ въ островскомъ, такъ и въ смежныхъ уѣздахъ. Сбытъ льна черезъ Псковъ, или прямо въ портовые города, производится за границу. Кромѣ того, въ городѣ производится торговля, болѣе для мѣстныхъ потребностей, товарами суровскими, бакалейными и др. Торговля.

Въ 1861 году было объявлено купеческихъ капиталовъ: по 1-й гильдіи 1, по 2-й — 2 и по 3-й — 68. Лица, объявившія капиталы, почти всё торгуютъ на мѣстѣ, исключая нѣсколько купцовъ, имѣющихъ торговля занятія въ уѣздѣ. Иногородныхъ купцовъ (по 3-й гильдіи) 2. Крестьянъ, торгующихъ по свидѣтельствамъ 4-го рода 4.

Въ городѣ считается магазиновъ и лавокъ 85, гостинницъ 3, харчевень 5 и постоянныхъ дворовъ 4.

Ярмарка въ городѣ бываетъ одна: съ 1 по 10 марта, на которую въ 1862 году было привезено товаровъ на 25 т. р. и продано на 10 т. р. Она служитъ преимущественно для сбыта разныхъ крестьянскихъ издѣлій и овощнаго товара. Базары въ городѣ бываютъ еженедѣльно — по средамъ, пятницамъ и воскресеньямъ.

**Ремесла.** Ремесленниковъ въ городѣ всего 27 чел. въ томъ числѣ: часовыхъ дѣлъ мастеровъ 3, серебряныхъ дѣлъ мастеръ 1, мѣдниковъ 2, булочниковъ 2, колбасникъ 1, кузнецъ 1, сапожниковъ 4, башмачниковъ 2, маляровъ 2, портныхъ 2, печниковъ 5 и трубочистъ 1; изъ нихъ мѣстныхъ жителей 22, остальные иногородныя; всѣ они изъ мѣщанъ и крестьянъ. Издѣлія сбываются на мѣстѣ (\*).

**Фабрики и заводы.** Въ городѣ считается заводовъ: солодовенныхъ 2, кожевенный 1 и синильныхъ 4. Производство этихъ заводовъ, большею частію недавно устроенныхъ, незначительно; сбытъ издѣлій производится на мѣстѣ.

**Отлучки для промысловъ.** Жители городскіе большею частію снискиваютъ пропитаніе на мѣстѣ; отлучекъ бываетъ мало. Въ 1861 году выдано паспортовъ — купцамъ 2, мѣщанамъ 98 и билетовъ краткосрочныхъ имъ же 50.

**Сельскія занятія.** Сельскими промыслами изъ горожанъ занимаются всего 13 чел. (дворянинъ 1, купцовъ 7, мѣщанъ 3 и крестьянъ 2). Они для хлѣбопашества нанимаютъ земли, принадлежащія городу.

**Общественное хозяйство.** По росписи города Острова на 1862 годъ исчислено: Доходовъ обыкновенныхъ всего 4.384 р. 15¼ к.; въ томъ числѣ: сборовъ съ городскихъ имуществъ и оброчныхъ статей 3.550 р. 35 к., съ промышленниковъ 555 р. 70 к., налоговъ косвенныхъ 200 р.

(\*) По свѣдѣніямъ губернскаго статистическаго комитета за 1861 годъ, въ г. Островѣ считалось ремесленниковъ всего 50; въ томъ числѣ: хлѣбниковъ 3, булочниковъ 3, колбасникъ 1, портныхъ 3, сапожниковъ 5, башмачниковъ 5, кожевенниковъ 4, печниковъ 3, столяръ 3, мѣдникъ 1, шорникъ 1, слѣсарь 1, кузнецовъ 6, бондарей 2, стекольщиковъ 4, коновалъ 1, часовыхъ дѣлъ мастеръ 1, золотыхъ и серебряныхъ дѣлъ мастеръ 1, трубочистъ 1, лудильщиковъ 2, парикмахеръ 1, переплетчикъ 1, маляровъ 3. Кромѣ исчисленныхъ здѣсь мастеровъ, считалось: рабочихъ 21 и учениковъ 25.

доходовъ вспомогательныхъ 78 р. 10<sup>1</sup>/<sub>4</sub> к. Доходовъ чрезвычайныхъ 278 р. 20 к.

Расходовъ текущихъ всего 4.579 р. 19<sup>1</sup>/<sub>4</sub> к.; въ томъ числѣ: на содержаніе мѣстъ и лицъ городского управления 2.729 р. 98<sup>1</sup>/<sub>4</sub> коп., содержаніе городскихъ имуществъ и наемъ отъ города помѣщеній 336 р. 82 к., наружное благоустройство города 693 р. 44 к., на издержки по военной части 25 р., содержаніе общепользныхъ заведеній 571 р. 14 к., мелочные расходы и на экстраординарныя надобности 240 р. 81 к.

Капиталовъ: неприкосновенныхъ 350 р. 28 к., запасныхъ 6.519 р. 30<sup>1</sup>/<sub>2</sub> к.; недоимокъ 370 р. 62<sup>3</sup>/<sub>4</sub> к.; долговъ 13.500 р.; невыполненныхъ расходовъ 781 р. 25<sup>1</sup>/<sub>4</sub> к.

Городу принадлежатъ земли всего 426 дес. 1.253 саж.; въ томъ числѣ: усадебной 107 дес. 953 саж. и подъ пастбищемъ 247 дес. 1.157 саж.

Въ владѣніи города состоятъ 3 дома, заняты городскими и воинскими учрежденіями.

На счетъ города содержится приходское училище, для коего ежегодно изъ городскихъ суммъ отпускается 571 р. 14 к.

Существующая въ городѣ больница помѣщается въ общественномъ домѣ.

## ПОРХОВЪ.

Уѣздный городъ, при р. Шелони, подъ 57° 46' с. ш. 47° 13' в. д. Положеніе города въ 103 верстахъ отъ губернскаго города; къ городу примыкаютъ, лежащая въ городской чертѣ, четыре, населенныя государственными крестьянами, слободы, неизбѣющія особыхъ названій.

Жителей въ г. Порховѣ, по свѣдѣніямъ губернскаго статистическаго комитета за 1861 годъ, считалось всего 2113 муж. 2312 жен., 4425 об. пола; въ томъ числѣ: дворянъ—потомственныхъ 21 муж. 29 жен., личныхъ 29 муж. 17 жен.; духовенства 33 муж. 29 жен.; почетныхъ гражданъ потомственныхъ 1 муж. 1 жен., личныхъ 2 муж.; купцовъ 204 муж. 174 жен.; мѣщанъ 1476 муж. 1833 жен.; крестьянъ государственныхъ 9 муж. 6 жен., временно-обязанныхъ 58 муж.

58 жен.; воинскихъ чиновъ, состоящихъ на службѣ, и ихъ семействъ 170 муж. 73 жен., безсрочно-отпускныхъ и ихъ семействъ 14 муж. 15 жен., отставныхъ нижнихъ чиновъ 69, солдатскихъ жемъ, вдовъ и дочерей 70, солдатскихъ сыновей 23; иностранныхъ подданныхъ 4 муж. 2 жен.

Обывателей, *приписанныхъ къ городу по ревизіи* считается: почетныхъ гражданъ—потомственныхъ 1 муж. 1 жен., личныхъ 3 муж.; купцовъ 201 муж. 214 жен., мѣщанъ 1903 муж. 2304 жен.; всего 2108 муж. 2519 жен., 4627 об. пола.

Лицъ, *владеющихъ въ городѣ домами и другими недвижимыми имуществами*: дворянъ—потомственныхъ 16, личныхъ 14, духовенства 9, купцовъ 40, мѣщанъ 288, крестьянъ государственныхъ 7, отставныхъ солдатъ 38, иностранцевъ 1, иногородныхъ жителей 4; всего 417.

## Торговля.

Торговля главнѣйше производитъ льномъ и хлѣбомъ; по льняной промышленности г. Порховъ принадлежитъ къ числу главныхъ центровъ въ губерніи, куда свозится обработанный ленъ изъ порховскаго и другихъ сосѣдственныхъ уѣздовъ, для сбыта его или въ Псковъ или прямо въ портовые прибалтійскіе города. Кроме того, въ городѣ торгуютъ кожевнымъ товаромъ, скотомъ, солью, сельдами, а также товарами суровскими, бакалейными и проч.

Въ 1861 году объявлено было купеческихъ капиталовъ: по 2-й гильдіи 1, по 3-й 63. Большая часть лицъ, объявившихъ капиталы, торгуетъ постоянно въ Порховѣ. Иногородныхъ купцовъ въ городѣ 6; крестьянъ торгующихъ по свидѣтельствамъ 4 рода 4.

Въ городѣ считается: магазиновъ и лавокъ 83, прилавковъ 14, ренсковыхъ погребовъ 4, трактировъ 2, харчевень 6, постоялыхъ дворовъ 4.

Ярмарокъ въ городѣ бываетъ ежегодно три: съ 20 по 28 января, съ 15 по 23 мая и съ 15 по 23 октября. Общій оборотъ ярмарочнаго торгова въ теченіи года не превышаетъ 24 т. руб. Изъ трехъ ярмарокъ болѣе значительная октябрская, на которую привезено товаровъ на 10.000 р.; и продано до 4200 р., на остальныхъ ярмаркахъ въ 1862 году—на январской товаровъ привезено было на 7140 р. продано на 3000 р., на майской — привезено на 6300 р. продано на 2000 р.

## Ремесла.

Ремесленниковъ въ городѣ считается всего 44; изъ нихъ портныхъ 5, сапожниковъ 5, шорникъ 1, булочниковъ 2, кузнецовъ 8, слесарей 2, мѣдниковъ 2, каменщиковъ 2, столяровъ 5, часовыхъ дѣлъ мастеровъ 1, маляровъ 2, синильниковъ 2, печниковъ 4 сереб-

ряныхъ и золотыхъ дѣлъ мастеровъ 2, трубочистъ 1 (\*). Всѣ эти мастера имѣютъ ремесленные заведенія. Ремеслами занимаются частію купцы и иностранцы, но болѣе мѣщане и крестьяне. Изъ нихъ мѣстныхъ жителей 35, иногородныхъ 8 и иностранецъ 1. Ремесленники издѣли обывателя на мѣстѣ.

Въ городѣ считается заводовъ: кожевенный 1, льняныхъ 4, солодовенныхъ 3, горшечный 1. и свѣчно-восковой 1. Общая стоимость заводскаго производства простирается на сумму до 85 т. руб. Изъ этого количества наибольшая часть приходится на долю льняной промышленности (до 80.000 р.); изъ остальныхъ заводовъ только кожевенный приготовляетъ издѣли на сумму до 2100 р. Большая часть заводскихъ издѣли сбывается на мѣстѣ, исключая обработаннаго льна, который идетъ для заграничной продажи въ Псковъ и другія мѣста.

Фабрики и заводы.

Жители болшею частію снискиваютъ себѣ пропитаніе на мѣстѣ; отлучки для промысловъ имѣютъ болше мѣщане. Въ 1861 году было выдано паспортовъ — купцамъ 16, мѣщанамъ 436 и билетовъ краткосрочныхъ имъ же 85.

Отлучки для промысловъ.

Часть городскихъ жителей занимается земледѣліемъ; всего 124 чел.; изъ нихъ дворянинъ 1, купцовъ 13 и мѣщанъ 110. Для хлѣбопашества нанимаютъ городскую землю.

Сельскія занятія.

По росписи г. Порхова за 1862 годъ исчислено:

Доходовъ обыкновенныхъ всего 6043 р. 65 $\frac{1}{4}$  к.; въ томъ числѣ: сборовъ съ городскихъ имуществъ и оброчныхъ статей 5055 р. 35 к., съ промышленниковъ 569 р. 10 к., налоговъ козенныхъ 286 р. 11 $\frac{1}{2}$  к., доходовъ вспомогательныхъ 128 р. 9 $\frac{1}{4}$  к., мелочныхъ и случайныхъ 5 р. Доходовъ чрезвычайныхъ 807 р. 50 к.

Общественное хозяйство.

Расходовъ текущихъ всего 6241 р. 10 $\frac{1}{2}$  к.; въ томъ числѣ: на содержаніе мѣстѣ и лицъ городского управленія 3607 р. 23 $\frac{1}{4}$  к., содержаніе городскихъ имуществъ и наемъ отъ города помѣщеній 330 р. 80 к., наружное благоустройство города 131 р. на издержки по военной части 80 р., содержаніе общепользныхъ заведеній 599 р. 65 к., уплата долговъ 315 р. мелочные расходы и на экстраординарныя надобности 1177 р. 41 $\frac{3}{4}$  к.

Капиталовъ: неприкосновенныхъ 103 р. 16 $\frac{3}{4}$  к.; недоимокъ 1458 р. 21 $\frac{1}{4}$  к.; долговъ 4905 р. 45 к.

(\*) По свѣдѣніямъ губернскаго статистическаго комитета за 1861 годъ, кромѣ вышеозначенныхъ, считалось въ городѣ ремесленниковъ: хлѣбниковъ 19, кондитеръ 1, колбасникъ 1, гончаръ 1, переплетчикъ 1. Всего занимающихся ремеслами 147 чел.; изъ нихъ: мастеровъ 52, рабочихъ 34, учениковъ 34.

Городу принадлежить земли всего 2162 дес. 928 саж.; въ томъ числѣ: селитебной 39 дес. 2394 саж., подъ пашнями и сѣносами 1444 дес. 362 саж., подъ лѣсомъ 178 дес. 1.024 саж. неудобной и подъ постройками 499 дес. 1958 саж.

Во владѣніи города состоятъ 1 домъ, занятый городскими учрежденіями, 8 лавокъ и 14 лѣбныхъ прилавковъ, приносящихъ въ городской доходъ 947 р. 20 к.

На счетъ города содержится приходское училище, для коего ежегодно отпускается 699 р. 65 к.

Въ городѣ существуетъ богадѣльня, содержимая на счетъ прибылей общественаго банка.

Общественный банкъ въ Порховѣ учрежденъ въ 1847 году; основной капиталъ его (10.000) пожертвованъ коммерціи совѣтникомъ Жуковымъ. Для усиленія банка предоставлено городскому обществу присоединять къ нему выморочныя имущества и всякія добровольныя приношенія.

## ТОРОНЕЦЪ.

Положеніе города.

Узденный городъ, при р. Торопѣ и озерѣ Соломинѣ, подъ 56° 29' с. ш., 49° 18' в. д., въ 310 верстахъ отъ губернскаго города. Къ городу примыкають, находящіяся на выгонной городской землѣ, слободы: Плавная и Новая (Святницкая) и деревни: Спасская, Харина, Измина, (Пензева), Подгородня (Ляхоры) Зацкая, Мельничье (Черная грязь), Горбы, Ивановская (Вторые Горбы) и Городокъ (Третьи Горбы).

Населеніе.

Жителей въ г. Торонецѣ, по свидѣніямъ губернскаго статистическаго комитета за 1861 годъ, считалось всего 3274 муж. 3266 жен. 6540 об. пола; въ томъ числѣ: дворянъ—потомственныхъ 43 муж. 33 жен., личныхъ 49 муж. 63 жен.; духовенства 127 муж. (изъ нихъ монашествующихъ 3) 152 жен.; почетныхъ гражданъ потомственныхъ 22 муж. 18 жен.; купцовъ 312 муж. 223 жен.; мѣщанъ 2354 муж. 2540 жен.; крестьянъ—государственныхъ 37 муж. 45 жен., временно-обязанныхъ 33 муж. 36 жен.; военныхъ чиновъ, состоящихъ на службѣ, и ихъ семействъ 140 муж. 44 жен., безсрочно-отпускныхъ и ихъ семействъ 15 муж. 9 жен., отставныхъ нижнихъ



чиновъ 87, солдатскихъ женъ, вдовъ и дочерей 82, солдатскихъ сыновей 33; лицъ, непринадлежащихъ къ вышеозначеннымъ разрядамъ 22 муж. 21 жен. .

Обывателей, *приписанныхъ къ городу по ревизіи*, считается: купцовъ 309 муж. 264 жен., мѣщанъ 2.428 муж. 2.741 жен.; всего 2.737 муж. 3.005 жен. 5.742 об. пола.

Лицъ, *владѣющихъ съ городъ домами и другими недвижимыми имуществоми*: дворянъ 25, чиновниковъ 22, лицъ духовнаго званія 47, почетныхъ гражданъ 6, купцовъ 80, мѣщанъ 502, крестьянъ—государственныхъ 12, временно-обязанныхъ 2, отставныхъ нижнихъ чиновъ 75, служителей почтоваго вѣдомства 1, иногороднихъ жителей 23; всего 795.

Въ прилегающихъ къ городу слободахъ, и деревняхъ преимущественно проживаютъ торопецкіе мѣщане (40 домовладѣльцовъ), частью купцы (2) нижніе чины (2) и иногородные жители (3).

Положеніе города на р. Торопѣ, впадающей на границахъ псковской и смоленской губерній въ Западную Двину, некогда было для Торопца весьма важнымъ условіемъ его торговыхъ сношеній съ Польшею, Данією и Кенигсбергомъ, и хотя вслѣдствіе обстоятельствъ оборота торговые уже потеряли прежнее значеніе, но главнѣйшій предметъ торговли, какъ и прежде, составляетъ отпускъ кожевеннаго товара, нынѣ направляемаго въ С. Петербургъ и Ригу (см. фабр. и заводы). Кроме того, жители Торопца проиводятъ торговлю крупичатою мукою, листовымъ табакомъ, овощами, солью, масломъ, скотомъ сельскими, а также товарами суровскими, желѣзными и проч.

Торговля.

Въ 1861 году объявлено было купеческихъ капиталовъ: по 1-й гильдіи 1, по 2-й 4 и по 3-й 90. Большая часть лицъ, объявившихъ капиталы, торгуютъ постоянно въ Торопцѣ, но нѣкоторые ведутъ торгъ въ другихъ мѣстахъ.

Въ городѣ считается: магазиновъ, лавокъ и лавочекъ 128, ресторація 1, постоялыхъ дворовъ 4.

Ярмарокъ въ городѣ бываетъ двѣ: съ 1 по 9 мая и съ 8 по 14 сентября. Изъ нихъ значительнѣе ярмарка майская, на которую въ 1862 году привезено было товаровъ на 9400 р. а продано не болѣе, какъ на 2.000 р. Кроме того, въ городѣ бываютъ два съѣзда: крещевскій и въ сборное воскресенье, куда привозятся преимущественно сельскія произведенія. Сверхъ того, бываютъ еженедѣльно базары по средамъ, пятницамъ и воскресеньямъ, которые вообще весьма незначительны.

Ремесла. Ремесленниковъ въ городѣ считается всего 84; въ томъ числѣ: мѣдниковъ 7, булочниковъ 3, живописцовъ 2, красильщиковъ и синильниковъ 4, плотниковъ 3, позолотчиковъ 2, скорнякъ 1, модистокъ 2, гончаровъ 2, печниковъ и каменщиковъ 8, трубочистовъ 2, кузнецовъ 16, сапожниковъ и башмачниковъ 17, столяровъ 9, портныхъ 6. Ремеслами занимаются купцы и мѣщане и всѣ принадлежатъ къ числу мѣстныхъ жителей. Издѣлія сбываются на мѣстѣ.

Фабрики и заводы. Въ городѣ заводовъ: кожевенныхъ 13 и сальносвѣчныхъ 4; производство первыхъ простирается на сумму до 82 т. руб., а вторыхъ до  $3\frac{1}{2}$  т. руб. Кожевенный товаръ идетъ въ прибалтійскіе портовые города; свѣчи же сбываются большею частию на мѣстѣ.

Отлучки для промысловъ. Жители города Торопца снискиваютъ себѣ пропитаніе на мѣстѣ и частию дѣлаютъ отлучки для промысловъ въ другія мѣста. Въ 1861 году было выдано паспортовъ—купцамъ 69 и мѣщанамъ 378, билетовъ краткосрочныхъ и въ же 244.

Сельскія занятія. Сельскими промыслами занимаются только немногіе изъ жителей для собственныхъ потребностей.

Общественное хозяйство. По росписи г. Торопца на 1862 годъ исчислено:

Доходовъ обыкновенныхъ всего 3.071 р.  $15\frac{1}{2}$  к.; въ томъ числѣ: сборовъ съ городскихъ имуществъ и оброчныхъ статей 2.085 р. 92 к., съ промышленниковъ 630 р., налоговъ косвенныхъ 240 р. 95 к., доходовъ вспомогательныхъ 114 р.  $28\frac{1}{2}$  к. Доходовъ чрезвычайныхъ 3.090 р. 14 к.

Расходовъ текущихъ всего 4.842 р.  $63\frac{3}{4}$  к.; въ томъ числѣ: на содержаніе мѣстъ и лицъ городского управленія 2.970 р.  $22\frac{1}{2}$  к., содержаніе городскихъ имуществъ и наемъ отъ города помѣщеній 386 р. 11 к., наружное благоустройство города 461 р. 15 к., на расходы по военной части 25 р., содержаніе общепользныхъ заведеній 472 р., мелочные расходы и на экстраординарныя надобности 528 р.  $15\frac{1}{4}$  к. Расходовъ единовременныхъ 100 р.

Капиталовъ неприкосновенныхъ 262 р.  $93\frac{1}{2}$  к., недоимокъ 5.788 р.  $94\frac{1}{4}$  к., невыполненныхъ расходовъ 1.508 р.  $66\frac{3}{4}$  к.

Городу принадлежитъ земли всего 864 дес. 2.337 саж.; въ томъ числѣ: селитебной 2 дес. 2.021 саж., пахотной 469 дес. 1.636 саж., сѣнокосной 35 дес. 2.186 саж., подъ лѣсомъ и кустарникомъ перелогомъ 399 дес. 1.646 саж.

Во владѣніи города состоятъ 2 дома занятыя городскими учрежденіями 88 лавокъ и лавочекъ, приносящихъ въ доходъ города ежегодно 897 р. 45 к.

## ХОЛМЪ.

Уѣздный городъ при р. Ловаши, подъ 57° 9' с. ш. 48° 50' в. д., Положеніе го- въ 226 верстахъ отъ губернскаго города. Къ городу примыкають рола- слободы: Никольская, Петровская и Ильинская.

Жителей въ г. Холмѣ, по свѣдѣніямъ губернскаго статистическаго комитета за 1861 годъ, считалось всего 2.679 муж. 2.756 жен. 5.435 Населеніе. об. пола; въ томъ числѣ: дворянъ—потомственныхъ 13 муж. 14 жен., личныхъ 8 муж. 17 жен.; духовенства 34 муж. 22 жен.; почетныхъ гражданъ потомственныхъ 2 муж. 5 жен.; купцовъ 351 муж. 258 жен.; мѣщанъ 2.032 муж. 2.248 жен.; крестьянъ—государственныхъ 3 муж. 4 жен., временно—обязанныхъ 27 муж. 30 жен.; военныхъ чиновъ, состоящихъ на службѣ, и ихъ семействъ 136 муж. 21 жен., безсрочно—отпускныхъ и ихъ семействъ 3 муж. 10 жен., остав- ныхъ нижнихъ чиновъ 18, солдатскихъ женъ, вдовъ и дочерей 15; лицъ, не принадлежащихъ къ вышеозначеннымъ разрядамъ 52 муж. 112 жен.

Обывателей, *примыслимыхъ къ городу по разсѣиію*, считается: по- четныхъ гражданъ 3 муж. 6 жен., купцовъ 200 муж. 179 жен., мѣ- щанъ 2.087 муж. 2.334 жен.; всего 2.290 муж. 2.519 жен. 4.809 об. пола.

Лицъ, *владѣющихъ въ городѣ домами и другими недвижимыми имуществами*: чиновниковъ 18, разночинцевъ 12, купцовъ 85, мѣ- щанъ и цеховыхъ 700, иногородныхъ жителей 3; всего 818.

Въ примыкающихъ къ городу слободахъ, считается жителей 60 муж. 50 жен (\*). Домовладѣльцовъ: мѣщанъ 26, разночинцевъ 23. На- селеніе города и слободъ сѣмивается совершенно. Въ общемъ вла- дѣніи земель не состоитъ.

Главная торговля города ведется съ С. Петербургомъ, въ кото- рый отправляется на баркахъ по р. Ловати значительное количество хлѣба, льну, трипья, лѣсу, лѣсныхъ издѣлій, и въ особенности дровъ. Кроме того въ городѣ производится торговля щетиною, коженнымъ товаромъ (см. фабрики и заводы), солью, сельдями, то- варями желѣзными, мануфактурными и пр.

Въ 1861 году объявлено было купеческихъ капиталовъ: по 1 гиль- дін 1, 2-й 3 и 3-й 81. Большая часть лицъ, объявившихъ капиталы, живя въ городѣ, имѣеть постоянныя торговыя занятія въ уѣздѣ, гдѣ

(\*) Здѣсь вѣроятно показаны только поселившіеся въ слободахъ горожане.

скупаютъ по селеніямъ крестьянскій товаръ. Иногородныхъ купцовъ и крестьянъ, торгующихъ по свидѣтельствамъ въ городѣ нѣтъ.

Въ г. Холмѣ считается: магазиновъ и лавокъ 41, гостинница 1, постоялыхъ дворовъ 3.

Ярмарка въ городѣ назначена съ 12 по 18 января (никольская); но съѣзду на нее не бываетъ. Особыхъ дней для базаровъ въ г. Холмѣ не назначено, но базарные съѣзды иногда бываютъ по воскресеньямъ, кои впрочемъ вообще незначительны.

Ремесла.

Ремесленниковъ въ городѣ считается: портныхъ 4, сапожниковъ 3, стolarовъ 2, кузнецовъ 3 (\*), ремесленники всѣ изъ купцовъ и мѣщанъ; между ними иногородный только одинъ. Сбытъ ремесленныхъ издѣлій производится на мѣстѣ.

Фабрики и заводы.

Въ городѣ заводовъ: 1 щетинный 3 кожевенныхъ. Щетины, въ теченіи года, готовится на 30 т. руб., издѣлій кожевенныхъ — на 14 т. р. Щетина сбывается въ С. Петербургъ, а издѣлія кожевенныя распродаютъ частію въ г. Холмѣ и частію идутъ въ другія мѣста.

Отлучки для промысловъ.

Большая часть жителей торговаго сословія, по своимъ занятіямъ, имѣютъ постоянныя отлучки изъ города для закупки товаровъ. Въ 1861 году выдано было паспортовъ: купцамъ и мѣщанамъ 592, билетовъ краткосрочныхъ (мѣщанамъ) 704.

Сельскія занятія.

Большая часть мѣщанъ занимаются хлѣбопашествомъ, нанимая для того городскую землю.

Общественное хозяйство.

По росписи г. Холма на 1862 годѣ исчислено:

Доходовъ обыкновенныхъ всего 4.464 р. 29 к.; въ томъ числѣ: сборовъ съ городскихъ имуществъ и оброчныхъ статей 3.570 р. 72½ к., съ промышленниковъ 608 р. 50 к., налоговъ косвенныхъ 259 р. 20 к., доходовъ вспомогательныхъ и мелочныхъ 25 р. 86½ к. Доходовъ чрезвычайныхъ 2.479 р. 92½ к.

Расходовъ текущихъ всего 5.392 97¼ к.; въ томъ числѣ: на содержаніе мѣстъ и лицъ городского управленія 3.247 р. 42¼ к., содержаніе городскихъ имуществъ и наемъ отъ города помѣщений 382 р., наружное благоустройство города 500 р., на издержки по воинской

(\*) По свидѣніямъ губернскаго статистическаго комитета за 1861 годъ, кромѣ вышеозначенныхъ, исчислено ремесленниковъ: хлѣбниковъ 4, булочникъ 1, кожевниковъ 3, свилятниковъ 3, печниковъ 7, шорникъ 1, бондарь 1, стекольщиковъ 2, золотыхъ и серебряныхъ дѣлъ мастеровъ 1, трубочистъ 1, позолотчикъ 1. Всего занимающихся ремеслами: мастеровъ 47, подмастерьевъ 54, учениковъ 42.

части 104 р. 97 к., содержание общеполовыхъ заведений 730 р., мелочные расходы и на экстраординарныя надобности 428 р. 58 к. Расходовъ одновременныхъ 1.319 р. 30 к.

Капиталовъ неприкосновенныхъ 12.357 р. 7 $\frac{1}{2}$  к., (въ томъ числѣ собраннаго на устройство каменнаго гостиннаго двора 12.150 р.); недоимокъ 62 р. 49 $\frac{1}{4}$  к.

Городу принадлежитъ земли всего 12.760 дес. 155 саж.; изъ этаго числа находится: подъ лѣсомъ 8.370 дес. 264 саж., пакатной 600 дес. 1.369 саж., сѣносною 985 дес. 363 саж.

Въ владѣніи города состоятъ 2 дома, занятые городскими и волостскими учрежденіями и 16 лавокъ, приносящихъ доходовъ 504 р.

На счетъ города содержится два приходскихъ училища (николаевское и воскресевское), для конхъ ежегодно изъ городскихъ суммъ отпускается 730 р.

Въ городѣ существуетъ больница, содержащая частію на счетъ города.

## ПЕЧОРЫ.

Пригородъ псковскаго уѣзда при р. Почковкѣ, подѣ 50° 49' с. т. 45° 17' в. д. въ 48 верстахъ отъ губернскаго города. Въ чертѣ пригорода поселены государственные крестьяне. Положеніе города.

Жителей въ Печорахъ, по свѣдѣніямъ губернскаго статистическаго комитета за 1861 годъ, считалось всего 677 муж. 770 жен. 1.447 об. пола; въ томъ числѣ: дворянъ личныхъ 2 муж. 4 жен.; духовенства 28 муж. (изъ нихъ монашествующихъ 10) 13 жен.; купцовъ 159 муж. 136 жен.; мѣщанъ 223 муж. 268 жен.; крестьянъ — государственныхъ 247 муж. 321 жен.; безсрочно — отпущенныхъ воинскихъ чиновъ и ихъ семействъ 3 муж. 2 жен.; отставныхъ нижнихъ чиновъ 6, солдатскихъ женъ, вдовъ и дочерей 22, солдатскихъ сыновей 8; лицъ, не принадлежащихъ къ вышеозначеннымъ разрядамъ 3 муж. 4 жен. Населеніе.

Обывателей, приписанныхъ къ пригороду по ревизіи, считается: купцовъ 98 муж. 72 жен., мѣщанъ 231 муж. 259 жен.; всего 329 муж. 331 жен., 660 об. пола.

Лицъ *сладкомящихъ въ городѣ делами и другими недвижимыми имуществами*: духовенства 6, купцовъ 23, мѣщанъ 78; крестьянъ — государственныхъ 84, отставныхъ нижнихъ чиновъ 6, иногородныхъ жителей 2; всего 199.

Торговля.

Торговля въ городѣ производится преимущественно льномъ, а также скотомъ, рыбой, солью, товарами коженными, желѣзными и суровскими.

Въ 1861 году было объявлено купеческихъ капиталовъ: по 2-й гильдіи 1, по 3-й 43; лица, объявившія капиталы, торгуютъ, какъ въ городѣ (23 чел.), такъ и въ другихъ мѣстахъ (22 чел.).

Въ городѣ лавочекъ 7, гостинница 1, харчевня 1.

Ярмарокъ въ городѣ двѣ: на 6-й недѣлѣ послѣ пасхи и съ 15 по 22 августа (успенская); разныхъ сельскихъ произведеній, жизненныхъ припасовъ и суровскихъ товаровъ на нихъ привозится въ годъ примѣрно на сумму до 15 т. р.; кромѣ того, бываетъ 24 июня торговый сѣздъ. Базары, вообще незначительные, бываютъ по воскресеньямъ.

Ремесла.

Ремесленниковъ въ городѣ: кузнецовъ 9, сапожниковъ 7, переплетчикъ 1, столяръ 1 и портныхъ 2 (\*). Всего занимающихся (купцовъ и мѣщанъ) ремеслами 75 чел., изъ нихъ иногородныхъ 2. Издѣлія сбываются на мѣстѣ и на сельскихъ торжкахъ.

Отлучки для промысловъ.

Жители снискиваютъ себѣ пропитаніе отъ мѣстныхъ занятій и нѣкоторые только отлучаются для промысловъ въ другія мѣста. Въ 1861 году было выдано паспортовъ: купцамъ 6, мѣщанамъ 16 и билетовъ краткосрочныхъ имъ же 16.

Сельскія занятія.

Сельскими промыслами занимаются, какъ крестьяне, такъ купцы и мѣщане: послѣдніе арендуютъ городскую землю.

Общественное хозяйство.

По росписи г. Печеръ на 1862 годъ исчислено:

Доходовъ обыкновенныхъ всего 1.318 р. 93 к.; въ томъ числѣ: сборовъ съ городскихъ имуществъ и оброчныхъ статей 1.035 р. 63 к., съ промышленниковъ 279 р., доходовъ вспомогательныхъ 3 р., мелочныхъ и случайныхъ 1 р. 30 к. Доходовъ чрезвычайныхъ 10 р.

Расходовъ текущихъ всего 1.071 р. 72<sup>3</sup>/<sub>4</sub> к.; въ томъ числѣ: на содержаніе мѣстъ и лицъ городского управленія 715 р. 58 к., содер-

(\*) По свѣдѣніямъ губернскаго статистическаго комитета за 1861 годъ, кромѣ вышеозначенныхъ, считалось ремесленниковъ: глѣбниковъ 6, булочникъ 1, коженниковъ 3, свилальниковъ 2, печникъ 1, мѣдникъ 1, лудильщикъ 1, золотыхъ и серебряныхъ дѣлъ мастеръ 1, наяръ 1. Всего занимавшихся ремеслами: мастеровъ 28, подмастерьевъ 10, учениковъ 2.

жаніе городскихъ имуществъ и наемъ отъ города помещеній 55 р. 40 к., наружное благоустройство города 22 р. 75 к., мелочные расходы и на экстраординарныя надобности 277 р. 27<sup>3</sup>/<sub>4</sub> к. Расходовъ единовременныхъ 228 р. 2<sup>1</sup>/<sub>4</sub> к.

Капиталовъ неприкосновенныхъ 99 р. 11 к.; невыполненныхъ расходовъ 201 р. 66<sup>1</sup>/<sub>2</sub> к.

Городу принадлежатъ земли всего 235 дес. 1.648 саж., въ томъ числѣ: подъ строеніемъ (внутри города) 132 дес. 230 саж., выгонной 73 дес. 1.558 саж., подъ лѣсомъ и неудобной 29 дес. 2.260 саж.

Во владѣніи города состоитъ одинъ домъ, занятый городскими учрежденіями.

## АЛЕКСАНДРОВСКІЙ ПОСАДЬ.

Псковскаго уѣзда, на двухъ островахъ Псковскаго озера, подъ 58° 2' с. ш., 45° 39' в. д. въ 30 верстахъ отъ губернскаго города. Положеніе города.

Жителей въ посадь Александровскомъ, по свѣдѣніямъ губернскаго статистическаго комитета за 1861 годъ, считалось всего 1.156 муж. 1.149 жен. 2.305 об. пола; въ томъ числѣ: дворянъ личныхъ 1 муж. 1 жен.; духовенства 9 муж. 8 жен.; купцовъ 137 муж. 103 жен.; мѣщанъ 284 муж. 304 жен.; крестьянъ—государственныхъ 577 муж. 581 жен., временно-обязанныхъ 128 муж. 141 жен., безсрочно-отпускныхъ нижнихъ воинскихъ чиновъ и ихъ семействъ 14 муж. 4 жен., отставныхъ нижнихъ чиновъ 5, солдатскихъ женъ вдовъ и дочерей 7, солдатскій сынъ 1. Населеніе.

По свѣдѣніямъ губернскаго статистическаго комитета за 1861 годъ, въ посадь считалось 194 домовъ частныхъ лицъ.

Торговля въ городѣ производится разными предметами сельской промышленности (льномъ, рогатымъ скотомъ, лошадьми, съестными припасами) а также, лѣсомъ, кожами, земледѣльческими орудіями и рыбой.

Въ 1861 году объявлено было купеческихъ капиталовъ по 3-й гильдіи 31. Иногородный купецъ въ городѣ 1. По свидѣтельству 4-го рода торгующій крестьянинъ 1.

Лавокъ въ посадь считалось 14.

Ярмарокъ въ посадь не бываетъ. Базары еженедѣльно для распродажи сельскихъ произведеній.

Ремесла. Ремесленниковъ въ посадѣ, по свѣдѣніямъ губернскаго статистическаго комитета въ 1861 году, считалось: хлѣбникъ 1, сапожниковъ 2, башмачникъ 1, синильникъ 1, печникъ 1, кузнецовъ 2.

Общественное хозяйство. По росписи Александровскаго посада на 1862 годъ исчислено:

Доходовъ обыкновенныхъ всего 711 руб. 85 к.; въ томъ числѣ: сборовъ съ посадскихъ имуществъ и оброчныхъ статей 468 р. 8 к., съ промышленниковъ 239 р. 80 к., налоговъ косвенныхъ 4 р. Доходовъ чрезвычайныхъ 609 р.

Расходовъ текущихъ всего 676 р. 40 к.; въ томъ числѣ: на содержаніе мѣстъ и лицъ посадскаго управленія 520 р. 90 к.; на содержаніе посадскихъ имуществъ и наемъ помѣщеній 100 р. мелочные расходы и на экстрординарныя надобности 55 р. 50 к. Расходовъ единовременныхъ 609 р.

Посаду принадлежитъ земли всего 140 дес. 432 саж.; изъ этого числа: внутри посадской черты 83 дес. 1.392 саж. и внѣ посадской черты 56 дес. 1.440 саж.

Въ настоящее время предполагено построить общественный домъ, для помѣщенія общественнымъ присутственнымъ мѣстъ.

## СОЛЫЦЫ.

Положеніе города. Посадъ Порховскаго уѣзда, при р. Шелони, подъ 38° 7' с. т., 47° 19' в. д., въ 173 верстахъ отъ губернскаго города. Въ чертѣ посадской земли находятся селенія государственныхъ крестьянъ: Муццы, Заборовье и Зарѣчье.

Населеніе. Жителей въ посадѣ Сольцы, по свѣдѣніямъ губернскаго статистическаго комитета за 1861 годъ, считалось всего 3.040 муж. 3.173 жен. 6.213 об. пола; въ томъ числѣ: дворянъ-потомственныхъ 3 муж. 4 жен., личныхъ 12 муж. 8 жен.; духовенства 24 муж. 17 жен.; почетныхъ гражданъ потомственныхъ 4 муж. 3 жен.; купцовъ 321 муж. 293 жен.; мѣщанъ 2.476 муж. 2.697 жен.; крестьянъ—государственныхъ 100 муж. 103 жен., временно-обязанныхъ 4 муж. 5 жен.; воинскихъ чиновъ, состоящихъ на службѣ, и ихъ семействъ 40 муж. муж. 9 жен., безсрочно-отпускныхъ и ихъ семействъ 30 муж. 12 жен., отставныхъ нижнихъ чиновъ 12, солдатскихъ женъ, вдовъ и дочерей 21, солдатскихъ сыновей 11; иностранныхъ подданныхъ 3 муж. 1 жен.



Обывателей, *примисанных къ посаду по ревизіи*, считается: купцовъ 255 муж. 218 жен., мѣщанъ 1.995 муж. 2.537 жен.; всего 2.250 муж. 2.755 жен. 5.005 об. пола.

Лицъ, *сладьющихъ въ посадь домами и друими недвижимыми имуществоми*: дворянъ 2, лицъ духовнаго званія 1, почетныхъ гражданъ 2, купцовъ 18, мѣщанъ 570, крестьянъ 8; всего 601.

Главѣйшая торговля въ посадь производится льномъ (см. фабрики и заводы); въ этомъ отношеніи посадь составляетъ одно изъ важнѣйшихъ мѣстъ обработки и сбыта льна. Кроме того, въ посадь производится торговля палкою, куделью, трипьемъ, а также хлѣбомъ, скотомъ, кожевеннымъ товаромъ и мануфактурными и желѣзными издѣльями.

Торговля.

Въ 1861 году объявлено было купеческихъ капиталовъ: 2-й гильдіи 4, 3-й — 73. Большая часть лицъ, объявившихъ капиталы, торгуютъ постоянно по уѣздамъ: порховскому, лугскому, новгородскому и старорусскому, гдѣ занимаются скупкою льна и другихъ крестьянскихъ издѣлій.

Въ посадь считается магазиновъ и лавокъ 53, гостинницъ 2, харчевень 2, постоялыхъ дворовъ 4.

Въ посадь бывають ярмарка ежегодно съ 20 по 28 іюля, на которую привозятся преимущественно суровскіе и мелочные товары. Въ 1862 году этихъ товаровъ было привезено на сумму болѣе 100 т. р. а продано только на 28 т. р. Сверхъ того, въ посадь бывають базары еженедѣльно по средамъ, пятницамъ и воскресеньямъ, но они вообще весьма незначительны.

Ремесленниковъ въ посадь: кузнецовъ 3, сапожниковъ 3, столяръ 1, маляръ 1, портныхъ 3, стекольщиковъ 2, трубчистъ 1. Ремеслами занимаются мѣщане и крестьяне; издѣлія сбываются на мѣстѣ.

Ремесла.

Въ посадь заводовъ: кожевенныхъ 1, льнотрепальныхъ 22, синильныхъ 2, и круподерень 5. Замѣчательное, по стоимости издѣлій, производство представляютъ льнотрепальные заводы, на коихъ вырабатываются льну на сумму до 1.400 т. р. Сбытъ льна и кудели производится въ С. Петербургъ, для продажи за границу. На кожевенныхъ заводахъ готовится издѣлій на 2.200 р., синильныхъ на 1.000 р., круподерни вырабатываютъ до 3.000 р. въ годъ.

Фабрики и заводы.

Жители посада большею частію снискивають себѣ пропитаніе на мѣстѣ, гдѣ занимаются обработкой льна; нѣкоторые изъ нихъ занимаются сплавомъ судовъ и частію отлучаются для заработковъ въ С. Петербургъ и другіе города. Въ 1861 году было выдано паспортовъ купцамъ 28, мѣщанамъ 506 и билетовъ краткосрочныхъ имъ же 244.

Отлучки для промышленности.

Сельскія занятія.

Большая часть жителей посада а равно и селеній, прилегающих къ нему, занимаются хлѣбопашествомъ, арендуя землю, принадлежащую посаду.

Общественное хозяйство.

По росписи посада Сольцы, на 1862 годъ исчислено:

Доходовъ обыкновенныхъ всего 4.120 р. 53<sup>1</sup>/<sub>2</sub> к.; въ томъ числѣ: сборовъ съ городскихъ имуществъ и оброчныхъ статей 2.683 р. 80 к., съ владельцевъ недвижимыхъ имуществъ 830 р. 57<sup>1</sup>/<sub>4</sub> к. съ промышленниковъ 573 р. 46<sup>1</sup>/<sub>4</sub> к., налоговъ косвенныхъ 33 р. Доходовъ чрезвычайныхъ 2.625 р. 32<sup>1</sup>/<sub>4</sub> к.

Расходовъ текущихъ всего 5.110 р. 61<sup>1</sup>/<sub>2</sub> к., въ томъ числѣ: на содержаніе мѣстъ и лицъ посадскаго управленія 3.409 р. 26 к., содержаніе посадскихъ имуществъ и наемъ отъ посада помѣщений 420 р. 58<sup>1</sup>/<sub>2</sub> к., наружное благоустройство посада 290 р., на издержки по воинской части 15 р., содержаніе благотворительныхъ и общепользныхъ заведеній 520 р. 8 к., мелочные расходы и на экстраординарныя надобности 455 р. 69 к.

Капиталовъ: неприкосновенныхъ 542 р. 10<sup>1</sup>/<sub>2</sub> к., запасныхъ 3.014 р. 27<sup>3</sup>/<sub>4</sub> к.; недоимокъ 2.092 р. 37<sup>1</sup>/<sub>2</sub> к.; невыполненныхъ расходовъ 250 р.

Посаду принадлежитъ земли всего 4.798 дес. 1.015 саж., въ томъ числѣ: селитебной (подъ посадомъ и селеніями) 201 дес. 1.368 дес.; выгонной 2.598 дес. 1.529 саж., пахатной и сѣнокосной 1.591 дес. 528 саж., подъ лѣсомъ 400 саж. и неудобной 77 саж.

Во владѣніи посада состоятъ 2 дома, занятые общественными и полицейскими учрежденіями.

На счетъ посада содержится приходское училище, для коего ежегодно отпускается 495 р. 8 к.

**XXXII.**

**РЯЗАНСКАЯ ГУБЕРНІЯ.**

## СОДЕРЖАНІЕ.

---

	Стр
Рязань губ. гор. . . . .	3
Данковъ узд. гор. . . . .	6
Егорьевскъ » » . . . . .	9
Зарайскъ » » . . . . .	11
Касимовъ » » . . . . .	14
Михайловъ » » . . . . .	18
Пронскъ » » . . . . .	20
Рязкскъ » » . . . . .	23
Раненбургъ » » . . . . .	25
Спаскскъ » » . . . . .	28
Скопинъ » » . . . . .	30
Сапожокъ » » . . . . .	33

## РЯЗАНЬ.

Губернскій городъ, подъ  $54^{\circ} 38'$  с. ш. и  $57^{\circ} 20'$  в. д., въ 853 верстахъ отъ С.-Петербурга и 179 отъ Москвы. Въ 2-хъ верстахъ отъ города протекаетъ р. Ока, отдѣляясь отъ него луговою долиною, по самой окраинѣ которой, у подошвы высокаго нагорнаго берега, на которомъ расположенъ городъ, протекаетъ р. Трубежъ. Небольшой ручей Лыбедь пересѣкаетъ Рязань по самой срединѣ и впадаетъ въ Трубежъ съ восточной стороны.

Къ городу примыкають слободы: Ямская, Троицкая, Рыбная и Кальная, населенныя государственными крестьянами и лицами, принадлежащими къ рязанскому городскому обществу.

Жителей въ Рязани, по свѣдѣнiямъ губернскаго статистическаго комитета за 1861 годъ, считалось всего 13.118 муж. 11.961 жен., 25.079 об. пола; въ томъ числѣ: дворянъ-потомственныхъ 215 муж. 239 жен., личныхъ 676 муж. 637 жен., духовенства 218 муж. (въ томъ числѣ 13 монашествующихъ) 244 жен. (въ томъ числѣ 22 монашествующихъ), почетныхъ гражданъ личныхъ 112 муж., купцовъ 495 муж. 368 жен., мѣщанъ 5.692 муж. 6.418 жен., цеховыхъ 444 муж. 433 жен., крестьянъ-государственныхъ 195 муж. 68 жен., удѣльныхъ 6 муж. 4 жен., временно-обязанныхъ 409 муж. 336 жен., бывшихъ дворовыхъ 996 муж. 1.174 жен., воинскихъ чиновъ, состоящихъ на службѣ—1.430, безсрочно-отпускныхъ 148, отставныхъ и ихъ семействъ 179 муж. 827 жен.; солдатскихъ сыновей 102, иностранцевъ 11 муж. 11 жен.; лицъ, не принадлежащихъ къ вышеозначеннымъ разрядамъ—1.790 муж. 1.182 жен.

Обывателей, *приписанных къ городу по ревизии*: купцовъ 503 муж. 377 жен., мѣщанъ 5.476 муж. 6.140 жен., цеховыхъ 461 муж. 465 жен.; всего 6 440 муж. 6.980 жен. 13.422 об. пола.

Лицъ, *владѣющихъ въ городѣ недвижимыми имуществами*: дворянъ—потомственныхъ 212, личныхъ и почетныхъ гражданъ 206, духовнаго званія и разпочицевъ 119, купцовъ 238, мѣщанъ 360, цеховыхъ 20; всего 1.133.

Въ примыкающихъ къ городу слободахъ проживаетъ муж. пола душъ: въ Троицкой — 598, Ямской и Кальной — 1.167 и въ Рыбной — 87.

## Торговля.

Не смотря на древность своего происхожденія, Рязань не имѣетъ торговаго и промышленнаго значенія; одною изъ главнѣйшихъ причинъ этого явленія необходимо признать удаленіе ея отъ Оки, вслѣдствіе чего городъ не могъ воспользоваться всѣми выгодами, представляемыми положеніемъ на этой судоходной рѣкѣ. Въ настоящее время хлѣбъ составляетъ главнѣйшую статью торговли г. Рязани; мѣстные кушцы скупаютъ его въ теченія всей зимы на городскихъ базарахъ и продаютъ частію для мѣстнаго потребленія, частію-же отправляютъ въ Москву; пригонный скотъ изъ степныхъ губерній составляетъ также немаловажный предметъ торговли рязанскихъ промышленниковъ; часть его перепродается въ Москву, а другая бьется въ самомъ городѣ, для приготовленія солонины и для мѣстнаго употребленія; затѣмъ купечество торгуетъ еще солью, желѣзомъ, лѣсомъ и разными мануфактурными и колониальными товарами.

Въ 1862 году объявлено капиталовъ: по 2-й гильдіи 7, по 3-й 141; изъ числа лицъ, объявившихъ капиталы, 112 торгуютъ въ самомъ городѣ, прочія въ разныхъ мѣстностяхъ Россіи. Цногородныхъ купцовъ 11; крестьянъ, торгующихъ по свидѣтельствамъ 3-го рода 3, 4-го—42.

Магазиновъ 9, лавокъ 241, трактировъ 11, гостиницъ 2, рестораций 3, харчевень 6, постоялыхъ дворовъ 39.

Ярмарокъ 2: Федотьевская, 2 июля, и въ праздникъ Іоанна Предтечи, 29 августа; базары бывають 3 раза въ недѣлю, по воскресеньямъ, средаммъ и пятницаммъ; какъ ярмарки, такъ и базары незначительны.

## Ремесла.

Издѣлія рязанскихъ ремесленниковъ, удовлетворяя потребности мѣстныхъ обывателей, сбываються частію и на ярмаркахъ и базарахъ

въ сосѣднихъ городахъ и селеніяхъ. Въ Рязани находятся слѣдующіе ремесленники: хлѣбопековъ 10, булочниковъ 15, колесниковъ 15, пирожниковъ 15, колбасникъ 1, кондитеровъ 2, пряничниковъ 3, масниковъ 8, портныхъ 24, сапожниковъ 15, башмачниковъ 5, модистокъ 6, картузниковъ 3, вытегальщиковъ (?) 3, скорняковъ 3, красильщиковъ 3, печниковъ 12, столовровъ 14, бондарей 8, мѣдниковъ 4, шорниковъ 2, каретниковъ 6, маляровъ 17, обойщикъ 1, коноваловъ 3, часовщиковъ 5, кузнецовъ 2, серебряниковъ 9, цирюльниковъ 8, живописцевъ 3; всего мастеровъ 225, подмастерьевъ 518, учениковъ 245; изъ числа ремесленныхъ мастеровъ 111 мѣстные обыватели; прочіе— жители слободъ или иногородные.

Фабричная и заводская промышленность въ Рязани весьма мало Фабрики и за-  
развита; въ настоящее время находится въ городѣ: 1 табачная фабрика <sup>водм.</sup>  
и слѣдующіе заводы: 3 салотопенныхъ, 2 пивоваренныхъ, 2 водочныхъ,  
1 кирпичный; кромѣ того, въ Троицкой слободѣ существуетъ неболь-  
шая суконная фабрика. Фабричныя и заводскія издѣлія, на сумму до  
100 т. руб., сбываются на мѣстѣ.

Обыватели Рязани снискиваютъ себѣ пропитаніе преимущественно на мѣстѣ. Отлучки для  
Въ 1862 году выдано паспортовъ: купцамъ 133, мѣщанамъ и цеховымъ 1.379. <sup>промысловъ.</sup>

Нѣкоторые изъ жителей города занимаются садоводствомъ и огородничествомъ на арендуемой городской землѣ. <sup>Сельскія за-  
нятія.</sup>

По росписи г. Рязани на 1862 годъ исчислено:

<sup>Общественное  
хозяйство</sup>

Доходовъ обыкновенныхъ всего 19.879 р. 77 к.; въ томъ числѣ: съ городскихъ имуществъ и оброчныхъ статей 7.388 р. 91 к., сбора съ владѣльцевъ недвижимыхъ имуществъ 4.873 р. 1 $\frac{1}{2}$  к., съ промышленниковъ 4.675 р. 27 $\frac{1}{2}$  к., налоговъ косвенныхъ 1.949 р. 91 к., доходовъ вспомогательныхъ 711 р. 28 к., мелочныхъ и случайныхъ 278 р. 38 $\frac{1}{2}$  к. Доходовъ чрезвычайныхъ 258 р. 49 $\frac{1}{2}$  к.

Расходовъ текущихъ 17.732 р. 35 $\frac{1}{2}$  к.; въ томъ числѣ: на содержаніе мѣстъ и лицъ городского управленія 10.793 р. 55 $\frac{3}{4}$  к., содержаніе городскихъ имуществъ и наемъ отъ города помѣщеній 611 р. 78 $\frac{1}{2}$  к., наружное благоустройство города 3.370 р., издержки по военной части 680 р. 76 к., содержаніе общепользныхъ учрежденій 903 р. 57 к., уплата долговъ и составленіе запасныхъ капиталовъ 1.372 р. 68 $\frac{1}{2}$  к. Расходовъ единовременныхъ 325 р.

Капиталовъ: неприкосновенныхъ 1.502 р. 21 $\frac{1}{4}$  к., запасныхъ 3.730 р. 77 $\frac{1}{4}$  к.; недоимокъ 27.585 р. 41 к.; долговъ 24.766 р. 30 к.; невыполненныхъ расходовъ 7.885 р. 28 $\frac{1}{2}$  к.

Изъ городскихъ доходовъ отпускается на содержание приходскаго училища 775 р. и городской больницы 128 р. 57 к.

Во владѣніи города состоятъ земли 1.086 дес. 2.030 саж.; въ томъ числѣ: подъ поселеніемъ и выгономъ 468 дес. 1.549 саж., пахатной 58 дес. 299 саж., сѣнокосной 560 дес. 182 саж.

Улицы города большею частію вымощены камнемъ и освѣщаются 150 фонарями.

## ДАНКОВЪ.

Положеніе го-  
рода.

Уѣздный городъ, приваденіи въ р. Донъ р. Вязовни, подь 53° 15' с. ш. и 56° 48' в. д., въ 167 верстахъ отъ губернскаго города. Данковъ занимаетъ небольшое пространство и принадлежитъ по наружности къ бѣднѣйшимъ городамъ губерши. Къ городу прилегаютъ слободы: Богословская, Пушкарская, Сторожевая, Стрѣлцкая и Казачья, населенныя государственными крестьянами; первыя двѣ отдѣляются отъ Данкова р. Дономъ, третья р. Вязовнею, а послѣднія—одною канавою.

Населеніе.

Жителей въ Данковѣ, по свѣдѣніямъ губернскаго статистическаго комитета за 1861 годъ, считалось всего 2.048 муж. 1.912 жен. 3.960 об. пола; въ томъ числѣ: дворянъ-потомственныхъ 25 муж. 15 жен., личныхъ 30 муж. 23 жен., духовенства разныхъ исповѣданій 51 муж. 41 жен., купцовъ 300 муж. 249 жен., мѣщанъ 1.351 муж. 1.462 жен., крестьянъ-государственныхъ 21 муж. 2 жен., бывшихъ дворовыхъ 41 муж. 39 жен., воинскихъ чиновъ, состоящихъ на службѣ—113, безсрочно-отпускныхъ 8, отставныхъ и ихъ семействъ 18 муж. 16 жен.; лицъ, непринадлежащихъ къ вышеозначеннымъ разрядамъ—90 муж. 65 жен.

Обывателей, приписанныхъ къ городу по ревизіи: купцовъ 295 муж. 247 жен., мѣщанъ 1.414 муж. 1.484 жен.; всего 1.709 муж. 1.731 жен. 3.440 об. пола.



Лицъ, владеющихъ въ городъ недвижимыми имуществами: дворянъ и разночинцевъ 40, духовнаго званія 10, купцовъ 49, мѣшанъ 184, крестьянъ 4, солдатъ 11; всего 298.

Въ прилегающихъ къ городу слободахъ числятся: въ Богословской 328 муж. 300 жен., Пушкарской 299 муж. 308 жен., Сторожевой 317 муж. 334 жен., Стрѣлецкой 359 муж. 389 жен., Козачьей 681 муж. 720 жен.

Г. Данковъ, расположенный въ сторонѣ отъ торговыхъ пунктовъ и коммерческихъ путей, производитъ торговлю довольно ограниченную; мѣстное купечество торгуетъ хлѣбомъ (въ періодъ времени съ 1859 по 1862г. скуплено купцами этого продукта на сумму до 140 т. руб.), рогатымъ скотомъ, лѣсомъ, рыбою, которой привозится изъ Саратова до 15 т. пудъ, солью и другими предметами, необходимыми для удовлетворенія потребностей собственно городскихъ обывателей. Торговля.

Въ 1862 году объявлено капиталовъ: по 2-й гильдіи 1, по 3-й 60; изъ числа лицъ, объявившихъ капиталы, 32 торгуютъ въ самомъ городѣ, 13 въ уѣздѣ, прочія снимаютъ въ разныхъ городахъ и уѣздахъ сады, лѣса, мельницы и служатъ по питейнымъ сборамъ. Изъ городскихъ купцовъ 2, — они производятъ торговлю въ уѣздѣ.

Лавокъ 53 (въ томъ числѣ 27 подвижныхъ), амбаровъ, для ссынокъ хлѣба 10, гостинница 1, трактиръ 1, ренсковыхъ погребовъ 2, постоянныхъ дворовъ 3.

Ярмарокъ 3: на десятой недѣлѣ по пасхѣ, съ 18 по 24 апрѣля и рождественская, 8 сентября; обороты всѣхъ этихъ ярмарокъ не превышаютъ 25 т. руб.; первая изъ нихъ продолжается 1½ дня, а вторая, на которой исключительно торгуютъ хлѣбомъ и овощами, не болѣе ½ дня. Базары бываютъ 2 раза въ недѣлю, по пятницамъ и воскресеньямъ.

Фабрикъ и заводовъ нѣтъ.

Фабрики и заводы.

Въ Данковѣ не производится ремеслъ, которыя-бы имѣли какое-либо значеніе (\*).

Ремесла.

(\*) По свѣдѣніямъ губернскаго статистическаго комитета за 1861 годъ, считалось въ Данковѣ ремесленниковъ: хлѣбопековъ 5, калачниковъ 2, мясниковъ 2, портныхъ 4, саножниковъ 6, бабчатниковъ 4, маляровъ 3, бондарей 3, мѣдникъ 1, картузникъ 1, часовщикъ 1, цирюльникъ 1, живописецъ 1; всего мастеровъ 34, работниковъ 36, учениковъ 15.

Отлучки для  
промысловъ.

Изъ числа обывателей города, 180 мѣщанскихъ семействъ, въ составѣ 540 муж. 535 жен., проживаютъ и снискиваютъ пропитаніе на мѣстѣ; 420 семействъ (764 муж. 834 жен.) живутъ въ уѣздѣ; и, наконецъ, 65 семействъ, въ составѣ 120 муж. 105 жен., проживаютъ по паспортамъ въ разныхъ мѣстностяхъ. Въ 1861 году было выдано паспортовъ: купцамъ 56, мѣщанамъ 210; билетовъ 150.

Сельскія за-  
нятія.

Исключительно сельскими промыслами жители Данкова не занимаются; но 25 купеческихъ семействъ и 44 мѣщанскихъ, независимо отъ торговыхъ операций, снимаютъ въ уѣздѣ у помѣщиковъ земли, которыя или отдаютъ отъ себя въ аренду, или обрабатываютъ сами посредствомъ работниковъ.

Общественное  
хозяйство.

По росписи г. Данкова на 1862 годъ исчислено:

Доходовъ обыкновенныхъ всего 1.818 р. 11<sup>3</sup>/<sub>4</sub> к.; въ томъ числѣ: съ городскихъ имуществъ и оброчныхъ статей 1.043 р. 97<sup>1</sup>/<sub>2</sub> к., сбора съ промышленниковъ 438 руб., налоговъ косвенныхъ 280 р., доходовъ вспомогательныхъ 57 р. 14<sup>1</sup>/<sub>4</sub> к. Доходовъ чрезвычайныхъ 1.007 р. 82 к.

Расходовъ текущихъ 2.775 р. 89 к., въ томъ числѣ: на содержаніе мѣстъ и лицъ городского управленія 1.724 р. 99 к., содержаніе городскихъ имуществъ и наемъ отъ города помѣщеній 326 р., наружное благоустройство города 5 р., издержки по военной части 12 р., содержаніе общеполезныхъ учрежденій 550 р., мелочныхъ и на экстраординарныя надобности 157 р. 90 к.

Капиталовъ: неприкосновенныхъ 187 р. 35<sup>1</sup>/<sub>2</sub> к., запасныхъ 2.204 р. 37 к.; недвижимокъ 2.498 р. 18 к.; невыполненныхъ расходовъ 1.102 р. 34<sup>1</sup>/<sub>4</sub> к.

Изъ городскихъ доходовъ отпускается на содержаніе учвищъ: приходскаго 260 р., женскаго 150 р. и городской больницы 140 р.

Во владѣніи города состоитъ земли 420 дес. 1.029 саж.

## ЕГОРЬЕВСКЪ.

Уѣздный городъ, лежащій подъ 55° 23' с. ш и 56° 42 в. д., расположенъ близъ границъ московской губерніи, на песчаномъ берегу небольшой рѣчки Гусленки, которая, посредствомъ р. Нерской, соединяется съ Москвою рѣкою. Егорьевскъ отстоитъ отъ Москвы въ 95 вер. отъ губернскаго города въ 111.

Положеніе города.

Жителей въ Егорьевскѣ, по свѣдѣніямъ губернскаго статистическаго комитета за 1861 годъ, считалось всего 2.591 муж. 2.696 жен. 5.187 об. пола; въ томъ числѣ: дворянъ—потомственныхъ 31 муж. 45 жен., личныхъ 59 муж., 57 жен., духовенства 29 муж. 25 жен., купцовъ 925 муж. 961 жен., мѣщанъ 1.282 муж. 1.370 жен., крестьянъ—государственныхъ 8 муж. 13 жен., бывшихъ дворовыхъ 32 муж. 53 жен., воинскихъ чиновъ, состоящихъ на службѣ, и ихъ семействъ 153 муж. 42 жен., безсрочно отпускныхъ и ихъ семействъ 21 муж. 4 жен., солдатскихъ женъ и дѣтей 25 муж. 98 жен., иностранцевъ 15 муж. 13 жен.; лицъ, не принадлежащихъ къ вышеозначеннымъ разрядамъ 11 муж. 15 жен.

Населеніе.

Обывателей, *притисанныхъ къ городу по ревизіи*: купцовъ 925 муж., мѣщанъ 1.238; всего 2.163 муж. пола душъ.

Лицъ, *владеющихъ въ городѣ недвижимыми имуществами*: дворянъ и разночищевъ 27, духовнаго званія 14, мѣстныхъ купцовъ 141, мѣстныхъ мѣщанъ 120, иногородныхъ купцовъ и мѣщанъ 14, крестьянъ 8, солдатъ 31; всего 355.

Г. Егорьевскъ, въ которомъ весьма значительно развита фабричная промышленность, преисполненъ рабочимъ народомъ, что чрезвычайно содѣйствуетъ развитію въ немъ торговли разнаго рода предметами потребленія, въ особенности-же хлѣбомъ, который сбывается егорьевскими купцами, кромѣ городскихъ обывателей, и значительной массѣ окрестнаго сельскаго населенія. Не менѣ важна также и торговля саломъ, свѣчами и говядиной; на бойнѣ купца Кутакова бьется ежегодно до 2 т. головъ рогатаго скота, и до 3 т. головъ прогоняется въ Москву. Солонина сбывается въ городѣ, но болѣе отправляется въ Коломну, Бронницы и уѣзды этихъ городовъ; сала вытапливается и выдѣлывается изъ него свѣчъ до 10 т. пудъ,—то и другое расходуется на мѣстѣ и по окрестнымъ фабрикамъ. За тѣмъ купцы г. Егорьевска

Торговля.

торгуютъ принадлежностями крестьянской одежды—сапогами, голицами, тулупами, кушаками, шляпами, а также лѣсомъ, на который существуетъ постоянный запросъ со стороны фабрикъ егорьевскаго уѣзда.

Въ послѣднее время (1862 г. ?) объявлено купчѣскихъ капиталовъ: по 2-й гильдіи 6, по 3-й 158; лица, объявившія капиталы, почти всѣ торгуютъ на мѣстѣ.

Лавокъ 80, гостинницъ 7, постоялыхъ дворовъ до 12-ти.

Ярмарокъ 5, всѣ незначительныя; базары бываютъ 2 раза въ недѣлю.

## Ремесла.

Ремеслами занимаются въ городѣ лица разныхъ сословій, какъ мѣстные, такъ и иногородные; всѣхъ ремесленниковъ считается 169 въ томъ числѣ: хлѣбопеконъ 6, булочниковъ 5, казачниковъ 28, пирожникъ 1, пряничниковъ 3, мясниковъ 4, портныхъ 18, сапожниковъ 24, башмачниковъ 11, каретниковъ 6, печниковъ 10, столяръ 6, бондарь 1, плотниковъ 16, кузнецовъ 15, рѣшниковъ 15. Кромѣ того, на фабрикахъ работаютъ 788 ткачей и 87 красильщиковъ.

## Фабрики и заводы.

Егорьевскъ, городъ по преимуществу мануфактурный, составляетъ центръ хлопчатобумажной промышленности рязанской губерніи. Самое видное мѣсто между заведеніями подобнаго рода занимаетъ въ Егорьевскѣ обширная бумагопрядильня, принадлежащая купцамъ Хлудовымъ; она выдѣлываетъ до 108 т. пудъ пражы, на сумму до 1.728.000 руб. сереб.; за ней слѣдуютъ 6 бумаго-ткацкихъ фабрикъ, которыя красятъ и ткуютъ покупаемую у Хлудовыхъ бумагу, выдѣлывая разныхъ тканей на 250 т. руб. Обширное хлопчато-бумажное производство развило въ Егорьевскѣ и другіе роды промышленности: въ этомъ городѣ образовалось заведеніе, на которомъ помощью машины дѣлаются металлическія берды; находится столярня, въ большомъ количествѣ приготовляющая шпульныя веретена, и при ней рѣзное заведеніе, гдѣ съ замѣчательнымъ искусствомъ производится рѣзба на деревѣ; кромѣ того, въ городѣ существуютъ 4 салотопенныхъ завода, 2 пивоваренныхъ, 9 красильныхъ и небольшое заведеніе накладнаго серебра для приборовъ къ конской сбруѣ. Фабричное и заводское производство Егорьевска превышаетъ сумму въ 3 м. руб.

## Отлучки для промысловъ.

Обыватели города снискиваютъ себѣ пропитаніе преимущественно на мѣстѣ; въ 1861 году выдано паспортовъ 361, билетовъ 77.

## Сельскія занятія.

Свѣдѣній о сельскихъ занятіяхъ жителей коммисіею не доставлено.

По росписи г. Егорьевска на 1862 годъ исчислено :

Общественное  
хозяйство. 3

Доходовъ обыкновенныхъ всего 4.822 р. 54 $\frac{1}{2}$  к.; въ томъ числѣ: съ городскихъ имуществъ и оброчныхъ статей 2.955 р. 2 к., сбора съ владѣльцевъ недвижимыхъ имуществъ 1.633 р., налоговъ косвенныхъ 177 р. 38 к., доходовъ вспомогательныхъ 57 р. 14 $\frac{1}{2}$  к.

Расходовъ текущихъ 4.307 р. 51 $\frac{1}{2}$  к.; въ томъ числѣ: на содержание мѣстъ и лицъ городского управленія 2.806 р. 17 $\frac{1}{2}$  к., содержание городскихъ имуществъ и наемъ отъ города помѣщеній 482 р. 25 к., наружное благоустройство города 150 р., издержки по военной части 120 р., содержание общепользныхъ учрежденій 600 р., мелочныхъ и на экстраординарныя надобности 149 р. 9 к.

Капиталовъ: неприкосновенныхъ 194 р. 15 $\frac{1}{2}$  к., запасныхъ 18.920 р. 48 к.; недоимокъ 783 р. 88 $\frac{1}{2}$  к.; невыполненныхъ расходовъ 579 р. 5 $\frac{1}{2}$  к.

Изъ городскихъ доходовъ отпускается на содержаніе: приходскаго училища 540 р., и въ пособіе городской больницы 60 р.

## ЗАРАЙСКЪ.

Уѣздный городъ, лежащій подь 54° 45' с. ш. и 56° 33' в. д., Положеніе горасположенъ на правомъ берегу р. Осетра и по обѣимъ сторонамъ рѣчки Монастырки и глубокаго оврага. Зарайскъ выстроенъ правильно, хорошо обстроенъ и по виѣшнему виду принадлежитъ къ числу лучшихъ городъ губерніи; онъ находится отъ губернскаго города въ 81 верстѣ. Къ Зарайску примыкають слободы: Пушкарская, Стрѣлецкая и Егорьевская; первая двѣ населены государственными крестьянами, а послѣдняя— лицами, принадлежащими къ зарайскому городскому обществу.

Жителей въ Зарайскѣ, по свѣдѣніямъ губернскаго статистическаго комитета за 1861 годъ; считалось всего 2.879 муж. 2.802 жен. 5.681 об. пола; въ томъ числѣ: дворянъ потомственныхъ 42 муж. 46 жен., личныхъ 128 муж. 122 жен., духовенства разныхъ исповѣданій 82 муж. 93 жен., почетныхъ гражданъ потомственныхъ 11 муж. 19 жен., куп-

Населеніе.

цовъ 730 муж. 772 жен., мѣщанъ 854 муж. 867 жен., крестьянъ-государственныхъ 179 муж. 130 жен., временно-обязанныхъ 277 муж. 167 жен., бывшихъ дворовыхъ 94 муж. 79 жен., воинскихъ чиновъ, состоящихъ на службѣ, и ихъ семействъ 58 муж. 24 жен., безсрочно-отпускныхъ и ихъ семействъ 37 муж. 8 жен., отставныхъ и ихъ семействъ 133 муж. 152 жен., солдатскихъ сыновей 22; лицъ, принадлежащихъ къ вышеозначеннымъ разрядамъ—232 муж. 223 жен.

Обывателей, *приписанныхъ къ городу по ревизіи*: купцовъ 1.647 муж. 1.384 жен., мѣщанъ 2.929 муж. 3.100 жен.; всего 4.576 муж. 4.484 жен. 9.060 об. пола.

Лицъ, *владѣющихъ въ городѣ недвижимими имуществами*: дворянъ потомственныхъ и личныхъ 25, духовнаго званія 44, почетныхъ гражданъ 12, купцовъ 217, мѣщанъ 293, крестьянъ 10, солдатъ 66; всего 667.

Въ прилегающихъ къ городу слободахъ проживаетъ 310 муж. пола душъ.

Торговля.

До устройства рязанскаго шоссе, Зарайскъ, между городами губерніи, отличался особеннымъ благосостояніемъ; положеніе на большомъ астраханскомъ трактѣ, въ пунктѣ пересеченія дорогъ изъ Москвы въ Рязань и Тулу, близость многихъ первостепенныхъ торговыхъ пунктовъ и богатство окрестныхъ мѣстъ, столь же земледѣльческихъ, какъ и промышленныхъ, доставляло ему большія выгоды; купечество вело значительную торговлю хлѣбомъ и, въ особенности, рогатымъ скотомъ, скупая гурты его въ степныхъ губерніяхъ; съ устройствомъ рязанскаго шоссе (въ 1847 году) Зарайскъ остался въ сторонѣ (въ 20 верстахъ) отъ большаго астраханскаго тракта и чрезъ-то утратилъ главнѣйшую выгоду своего положенія, съ чѣмъ вмѣстѣ стала ослабѣвать и торговая дѣятельность города. Торговля скотомъ, издавна усвоенная зарайскимъ купечествомъ, хотя продолжается и въ настоящее время, но не въ тѣхъ уже размѣрахъ, какъ прежде; многіе изъ торговцевъ начали скупать въ степныхъ губерніяхъ незаселенныя пустоши и поселились тамъ, занимаясь разведеніемъ гуртовъ, салотопленіемъ и проч.; хотя они и теперь считаются зарайскими купцами, но не имѣютъ ничего общаго съ городомъ; то-же самое можно сказать и о многихъ другихъ торговыхъ лицахъ г. Зарайска, имѣющихъ постоянное пребываніе въ Москвѣ и другихъ городахъ, а также занимающихся торговлею въ уѣздѣ, въ сс. Дѣдновѣ, Бѣлоомутѣ, Сосновкѣ и друг.

Въ 1862 году объявлено купеческихъ капиталовъ: по 1-й гильдіи 1, по 2-й 5, по 3-й 350; изъ числа лицъ, объявившихъ капиталы, 66 торгуютъ въ самомъ городѣ, прочія, какъ уже выше сказано, въ разныхъ мѣстностяхъ, преимущественно же въ землѣ войска донскаго. Иногородный купецъ 1; крестьянъ, торгующихъ по свидѣтельствамъ 4-го роду—2.

Лавокъ 158, гостинницъ 2, харчевень 4, ресторацій 3, постоялыхъ дворовъ 31.

Ярмарокъ 3: николевская, 9 мая, троицкая и петровская—всѣ 2 дневныя; лучшая изъ нихъ—николевская, на которую приводится въ продажу много хорошихъ лошадей; стеченіе народа на этой ярмаркѣ весьма значительно, въ особенности много бываетъ богомольцевъ, приходящихъ на поклоненіе чудотворной иконѣ св. Николая Корсунскаго. Базары бываютъ еженедѣльно по вторнику, пятницамъ и воскресеньямъ.

Ремесленниковъ въ Зарайскѣ находится: хлѣбопекровъ 8, булочниковъ 3, калачниковъ 2, мясниковъ 27, портныхъ 9, сапожниковъ 5, башмачниковъ 7, вытегальщикъ 1, скорпакъ 1, красильщиковъ 2, печниковъ 4, столяровъ 4, бондарей 7, мѣдниковъ 2, шорниковъ 3, каретникъ 1, маляровъ 3, обойщиковъ 2, кровельщиковъ 2, коноваловъ 2, часовщикъ 1, кузнецовъ 9, рѣзчикъ 1, серебряныхъ дѣлъ 1, пирюльникъ 1; всего мастеровъ 108, рабочихъ 178, учениковъ 39. Издѣлія сбываются на мѣстѣ.

Ремесла.

Въ Зарайскѣ существуетъ бумаготкацкая фабрика, производящая Фабрика и за- ежегодно издѣлій на сумму около 25-т. руб., и слѣдующіе заводы: 1 воды. свѣчно-сальный, 1 мыльный, 4 кирпичныхъ, 1 кожевенный, 2 пивоваренныхъ, 3 солодовенныхъ, 1 сыромятный, 1 изразцовой; кромѣ того, находится 2 заведенія для сортировки щетины, 2 для разбора пуха и пера и 2 для промыванія шерсти. Фабричныя издѣлія отправляются въ Москву, заводское производство сбываются на мѣстѣ, а щетина, перо и пухъ идутъ преимущественно въ обѣ столицы.

Обыватели Зарайска снискиваютъ себѣ пропитаніе, большею Отлучки для частью, въ городѣ, въ разныхъ мѣстностяхъ. Въ 1861 году выдано промысловъ. паспортовъ: купцамъ 591, мѣщанамъ 1.084; билетовъ 720.

Сельскія за-      Изъ числа городскихъ обывателей 2 купца и 18 мѣщанъ занима-  
наты.            ются сельскими промыслами; часть ихъ имѣеть собственныя земли, а  
другіе арендуютъ ихъ у разныхъ владѣльцевъ.

Общественное      По росписи г. Зарайска на 1862 г. исчислено:  
хозяйство.        Доходовъ обыкновенныхъ всего 6.944 р. 32<sup>5</sup>/<sub>4</sub> к.; въ томъ числѣ:  
съ городскихъ имуществъ и оброчныхъ статей 3.116 р. 50 к., сбора  
съ промышленниковъ 2.835 р. 30 к., налоговъ косвенныхъ 350 р.,  
доходовъ вспомогательныхъ 642 р. 52<sup>5</sup>/<sub>4</sub> к.

Расходовъ текущихъ 6.844 р. 32<sup>5</sup>/<sub>4</sub> к.; въ томъ числѣ: на содер-  
жаніе мѣстъ и лицъ городского управленія 5.184 р. 24 к., содер-  
жаніе городскихъ имуществъ и наемъ отъ города помѣщеній 504 р.  
30 к., наружное благоустройство города 447 р. 78<sup>5</sup>/<sub>4</sub> к., издержки по  
военной части 59 р. 30 к., содержаніе общепользныхъ учрежденій  
505 р. 70 к., мелочныхъ и на экстраординарныя надобности 143 р.

Капиталовъ: неприкосновенныхъ 7.208 р. 27<sup>1</sup>/<sub>2</sub> к., запасныхъ  
5.953 р. 24 к.; недоимокъ 1.225 р. 57 к.; невыполненныхъ расходовъ  
1.767 р. 82<sup>1</sup>/<sub>2</sub> к.

Изъ городскихъ доходовъ отпускается на содержаніе уѣзднаго  
и приходскаго училищъ 505 р. 70 к.

Городъ владѣеть выгонною землею въ количествѣ 1.285 дес. 1.865  
саж.; въ томъ числѣ: пастбищной 383 дес. 2.010 саж., огородной 72<sup>1</sup>/<sub>2</sub>  
дес., пахотной 15 дес.

Принадлежавшій городу гостинный дворъ сгорѣлъ въ 1860 году,  
и въ настоящее время во владѣніи города находится лишь 50 времен-  
ныхъ лавокъ, приносящихъ ежегоднаго дохода 291 р. 50 к.; кромѣ  
того, Зарайскъ владѣеть мукомольною мельницею.

Въ Зарайскѣ существуетъ общественный банкъ съ основнымъ ка-  
питаломъ въ 33.534 руб.

## КАСИМОВЪ.

Положеніе го-      Уѣздный городъ, лежащій подъ 54° 56' с. ш. и 59° 3' в. д., рас-  
рода.            положень амфитеатромъ на склонѣ высокаго лѣваго берега р. Оки и  
занимаетъ довольно большое пространство вдоль этого берега, пере-



сѣченное нѣсколькими глубокими оврагами; главная часть города находится между оврагами и примыкаетъ къ самому берегу Оки, образуя красивую набережную, вдоль которой находятся перевозы и пристань; по сторонамъ города протекають двѣ небольшія рѣчки: Сѣверка и Бабенка, въ лѣтнее время пересыхающія. Касимовъ отстоитъ отъ губернскаго города въ 136 верстахъ.

Жителей въ Касимовѣ, по свѣдѣнiямъ губернскаго статистическаго комитета за 1861 годъ, считалось всего 5.046 муж. 5.433 жен. 10.479 об. пола; въ томъ числѣ: дворянъ-потомственныхъ 42 муж. 47 жен., личныхъ 68 муж. 65 жен., духовенства разныхъ исповѣданiй 100 муж. 225 жен. (въ томъ числѣ 106 монашествующихъ), почетныхъ гражданъ потомственныхъ 32 муж. 35 жен., личныхъ 2 муж. 1 жен., купцовъ 1.034 муж. 987 жен., мѣщанъ 2.799 муж. 3.115 жен., цеховыхъ 17 муж. 28 жен., крестьянъ-государственныхъ 221 муж. 226 жен., временно-обязанныхъ 286 муж. 262 жен., бывшихъ дворовыхъ 100 муж. 130 жен., воинскихъ чиновъ, состоящихъ на службѣ и ихъ семействъ 156 муж. 70 жен., безсрочно отпускныхъ и ихъ семействъ 38 муж. 19 жен., отставныхъ и ихъ семействъ 115 муж. 190 жен., иностранцевъ 3 муж.; лицъ, принадлежащихъ къ вышеозначеннымъ разрядамъ—33 муж. 33 жен.

Населенiе.

Обывателей, *приписанныхъ къ городу по ревизii*: почетныхъ гражданъ 53, купцовъ 1.778, мѣщанъ и цеховыхъ 6.622; всего 8.453 об. пола.

Лицъ, *владѣющихъ въ городѣ недвижимыми имуществами*: дворянъ 49, духовнаго званiя 55, почетныхъ гражданъ 20, купцовъ 168, мѣщанъ 611, крестьянъ 124, солдатъ 120, иностранецъ 1; всего 1.148.

Касимовъ, находясь въ средоточii между водянымъ сообщенiемъ Москвы съ Нижнимъ-Новгородомъ и сухопутнымъ трактомъ изъ Астрахани въ обѣ столицы, ведетъ, изъ всѣхъ городовъ рязанской губернии, самую дѣятельную торговлю. На зимнихъ базарахъ скопляется въ значительномъ количествѣ хлѣбъ, привозимый изъ тамбовской и пензенской губернiй, и расходится по окрестнымъ нехлѣбороднымъ мѣстамъ рязанской и владимiрской губернiй. Въ лѣтнее время овесъ, крупа, печеный хлѣбъ, говядина и проч., въ большомъ количествѣ, закупаются судорабочими, идущими въ Коломну или Нижнiй-Новгородъ; многочис-

Торговля.

ленные гурты рогатаго скота прогоняются ежегодно черезъ Касимовъ въ сѣверныя губерніи и частью остаются въ городѣ для мѣстнаго употребленія. Весьма значителенъ также привозъ сырыхъ кожъ, овчинъ, льна, желѣзной руды и проч. матеріаловъ для касимовскихъ фабрикъ и заводовъ, издѣлія которыхъ сбываются мѣстными купцами въ Москвѣ, Нижнемъ-Новгородѣ, Лебедяни, въ довскихъ станицахъ, на урюпинской и крещенской ярмаркахъ. Весь годовою оборотъ торговли Касимова можно положить въ 2.400.000 руб. сереб.

Въ 1862 году объявлено капиталовъ: по 1-й гильдіи 1, по 2-й 9, по 3-й 207; лица, объявившія капиталы, за исключеніемъ немногихъ, торгуютъ въ самомъ городѣ. Иногородныхъ купцовъ 12; торгующихъ крестьянъ 21.

Магазиновъ и лавокъ 169, гостинницъ 4, харчевень 2, постоянныхъ дворовъ 16.

Ярмарокъ 2: казанская, 8 іюля, и на всебѣдной недѣли; значительнѣйшая изъ нихъ первая, обороты которой достигаютъ 200 т. руб.; на второй производится торгъ крестьянскими произведеніями. Базары, бывающіе еженедѣльно по средамъ и четвергамъ, очень значительны.

Ремесла.

Обыватели Касимова занимаются преимущественно мастерствами: кузнечнымъ, сапожнымъ (шьется сапоговъ на 130 т. руб.), ручною пряжею, шитьемъ тулуповъ, очисткою козьяго пуха и литьемъ колокольчиковъ. Издѣлія сбываются какъ въ самомъ городѣ, такъ и въ разныхъ мѣстностяхъ (\*).

Фабрики и заводы.

Въ мануфактурномъ отношеніи Касимовъ занималъ первое, послѣ Егорьевска, мѣсто въ губерніи; въ особенности онъ славится своими кожевенными и мерлушечьими заводами, коихъ въ настоящее время считается 21. Не смотря на упадокъ, они приготавливаютъ все еще до 100 т. кожъ и такое-же количество мерлушекъ, на сумму до 600 т. руб. За кожевенными заводами слѣдуютъ, по важности своей, 9 ка-

(\*) По свѣдѣніямъ губернскаго статистическаго комитета за 1861 годъ, считалось въ Касимовѣ ремесленниковъ: хлѣбопеконъ 12, булочниковъ 4, калачниковъ 6, пряничниковъ 7, мясниковъ 4, портныхъ 13, сапожниковъ 106, башмачниковъ 7, модистка 1, шляпниковъ 7, вытегальщиковъ 2, ткачъ 1, скорнякъ 1, красильщикъ 1, печниковъ 4, столяровъ 8, мѣдниковъ 6, шорниковъ 2, каменьщикъ 1, маляровъ 2, кровельщиковъ 4, плотниковъ 5, коноваловъ 2, часовщикъ 1, кузнецовъ 130, рѣзчикъ 1, серебряниковъ 4, пирвальникъ 1; всего мастеровъ 343, рабочихъ 485, учениковъ 187.

вато-прядильныхъ фабрикъ, выдѣлывающихъ канатовъ на 214 т. руб. Затѣмъ существуютъ въ Касимовѣ еще слѣдующіе заводы: 2 лудильныхъ, 1 купоросный, 8 кирпичныхъ и 1 пивоваренной. Наконецъ, къ числу заведеній, выходящихъ изъ разряда ремесленныхъ, можно еще отнести обширныя кузницы, на которыхъ дѣлается въ большомъ количествѣ желѣзная посуда, коромысла для вѣсовъ, отличающіяся чистотою отдѣлки и вѣрностью, топоры, гвозди и проч., всего на сумму до 137 т. руб.

Обыватели города снискиваютъ себѣ пропитаніе преимущественно Отлучки для на мѣстѣ; въ 1862 году выдано паспортовъ: купцамъ 189, мѣщанамъ промисловъ. 383; билетовъ 363.

Изъ числа жителей города занимаются хлѣбопашествомъ не болѣе 80 лицъ; принадлежащихъ преимущественно къ сословію временно-Сельскія за-обязанныхъ крестьянъ; они обрабатываютъ какъ собственныя земли, нятія, такъ и арендуемыя у разныхъ владѣльцевъ.

По росписи г. Касимова на 1862 г. исчислено :

Общественное хозяйство.

Доходовъ обыкновенныхъ всего 10.117 р. 93 к.; въ томъ числѣ: съ городскихъ имуществъ и оброчныхъ статей 4.306 р. 70 к., сбора съ владѣльцевъ недвижимыхъ имуществъ 342 р. 86 к., съ промышленниковъ 1.651 р. 10 к., налоговъ косвенныхъ 3.577 р. 27 к., доходовъ вспомогательныхъ 240 р. Доходовъ чрезвычайныхъ 1.252 р. 8 к.

Расходовъ текущихъ 8.639 р. 41 к.; въ томъ числѣ: на содержаніе мѣстъ и лицъ городского управленія 4.950 р. 51 к.; содержаніе городскихъ имуществъ и наемъ отъ города помѣщеній 1.003 р. 50<sup>1</sup>/<sub>2</sub> к., наружное благоустройство города 752 р. 75 к., издержки по военной части 409 р. 98<sup>1</sup>/<sub>2</sub> к., содержаніе общепользныхъ учрежденій 1.277 р. 35 к., мелочныхъ и на экстраординарныя надобности 245 р. 30<sup>1</sup>/<sub>2</sub> к. Расходовъ единовременныхъ 133 р. 63 к.

Капиталовъ: неприкосновенныхъ 380 р. 93 к., запасныхъ 25.690 р. 32<sup>1</sup>/<sub>2</sub> к.; недоимокъ 5.017 р. 59<sup>1</sup>/<sub>2</sub> к.; невыполненныхъ расходовъ 3.089 р. 2<sup>1</sup>/<sub>2</sub> к.

Городъ владѣетъ землею въ количествѣ 1.051 дес. 445 саж.; въ томъ числѣ: подъ поселеніемъ, огородами и рѣкою 395 дес. 860 саж., сѣнокосной 63 дес. 1.200 саж., пахотной 22 дес. 1.411 саж., лѣсу 38 дес. 1.798 саж., подъ выгономъ 221 дес. 2.028 саж., подъ промышленными заведеніями 11 дес. 1.132 саж.

Кромѣ того, городъ владѣеть нѣсколькими лавками, приносящими ежегоднаго дохода 702 руб., и калачнымъ шатромъ, съ котораго получается 660 р. 50 к. въ годъ.

Изъ городскихъ доходовъ отпускается на содержаніе: приходскаго училища 485 р. и больницы съ богадѣльнею 532 р. 35 к.

## МИХАЙЛОВЪ.

Положеніе го-  
рода.

Уѣздный городъ, подъ 54° 14' с. ш. и 56° 42' в. д., расположенъ при р. Пронѣ, разделяющей городъ на двѣ, почти равныя, части; эта рѣка въ половодье выходитъ изъ береговъ и заливааетъ какъ городъ такъ и ближайшія слободы. Михайловъ отстоитъ отъ губернскаго города на 60 верстъ; къ нему примыкають слѣдующія слободы: Прудевая, Щетининская, Старопамятная, Плотницкая, Козловская и Зарѣцкая.

Населеніе.

Жителей въ Михайловѣ, по свѣдѣніямъ губернскаго статистическаго комитета за 1861 годъ, считалось всего 2.454 муж. 2.652 жен. 5.106 об. пола; въ томъ числѣ: дворянъ—потомственныхъ 53 муж. 53 жен., личныхъ 57 муж. 66 жен., духовенства 56 муж. 456 жен. (въ томъ числѣ 381 монашествующихъ), купцовъ 405 муж. 437 жен., мѣщанъ 1.351 муж. 1.349 жен., крестьянъ—государственныхъ 110 муж. 72 жен., временно-обязанныхъ 47 муж. 36 жен., бывшихъ дворовыхъ 57 муж. 70 жен., военныхъ чиновъ, состоящихъ на службѣ 254, безсрочно-отпускныхъ 9, отставныхъ и ихъ семействъ 17 муж. 92 жен., солдатскихъ сыновей 11; лицъ, не принадлежащихъ къ вышеозначеннымъ разрядамъ—27 муж. 21 жен.

Обывателей, *приписанныхъ къ городу по ревизіи*: купцовъ 485 муж. 421 жен., мѣщанъ 1.492 муж. 1.462 жен.; всего 1.977 муж. 1.883 жен. 3.860 об. пола.

Лицъ, *владѣющихъ въ городѣ недвижимыми имуществами*: дворянъ—потомственныхъ и личныхъ 26, духовнаго званія 21, купцовъ 71, мѣщанъ 204, крестьянъ 7, солдатъ 7; всего 336.

Въ прилегающихъ къ городу слободахъ числится ревизскихъ душъ (\*): въ Пруденской и Щетининской 1.660, Старонамятной 170, Плотницкой 111, Козловской 438, Зарѣцкой 175; въ этихъ слободахъ проживаетъ до 70 душъ михайловскихъ мѣщанъ.

Въ Михайловѣ производится преимущественно торговля хлѣбомъ, который скупается мѣстными промышленниками въ михайловскомъ и веневскомъ уѣздахъ, тульской губернии, и продается въ Москвѣ и Коломнѣ, на сумму около 35 т. руб. Значительна также торговля лошадьми, которыхъ сбываютъ на 15 т. руб. Рогатаго скота покупается въ степяхъ на 5 т. руб. Лѣсъ и кожевенные товары составляютъ также предметы торговли михайловскаго купечества.

Торговля.

Въ 1862 году объявлено капиталовъ по 3-й гильдіи 87; изъ числа лицъ, объявившихъ капиталы, 1 торгуетъ въ С.-Петербургѣ. Иногородный купецъ 1; онъ производитъ торговлю въ уѣздѣ крестьянскими товарами.

Лавокъ 52, гостинница 1, трактировъ 4, постоялыхъ дворовъ 4.

Ярмарокъ 2: въ 10-ю пятницу по пасхѣ и съ 1-го по 8 сентября; базары бывають еженедѣльно, по понедѣльникамъ и пятницамъ; какъ ярмарки, такъ и базары незначительны.

По свѣдѣніямъ губернскаго статистическаго комитета за 1861 годъ, (\*) считалось въ Михайловѣ ремесленниковъ: хлѣбопековъ 8, булочниковъ 2, калачниковъ 5, мясниковъ 12, портныхъ 8, сапожниковъ 4, башмачниковъ 2, скорнякъ 1, печниковъ 2, столяровъ 4, мѣдниковъ 4, шорниковъ 2, каменьщиковъ 2, маляровъ 5, коновалъ 1, часовщиковъ 4, кузнецовъ 26, рѣзчикъ 1; всего мастеровъ 93, рабочихъ 63, учениковъ 2.

Ремесла.

Фабричная дѣятельность города незначительна; въ Михайловѣ на- ходятся заводы: 1 кожевенный, 1 салотопенный, 2 свѣчно-восковыхъ, 3 кирпичныхъ и 1 миткальная фабрика. Производство этихъ заведеній не превышаетъ 7 т. р. сереб. Матеріалы приобрѣтаются на мѣстѣ и въ окрестностяхъ, а издѣлія рѣдко переходятъ за черту города.

Фабрики и за-  
воды.

Свѣдѣній объ отлучкахъ жителей для промысловъ коммисією не доставлено.

Отлучки для  
промысловъ.

(\*) Къ какому сословію принадлежать лица, составляющія населенія слободъ, коммисією не обозначено.

(\*\*) Свѣдѣній о ремесленной промышленности коммисією не доставлено.

Сельскія за- Садоводство составляет господствующій промыселъ михайлов-  
пять. скихъ купцовъ и мѣщанъ: они снимаютъ сады у помѣщиковъ михай-  
ловскаго, зарайскаго, рязанскаго, ряжскаго и сапожковскаго уѣздовъ;  
фрукты, на сумму свыше 15 т. руб., сбываются преимущественно въ  
Москвѣ.

Общественное По росписи г. Михайлова на 1862 г. исчислено:  
хозяйство.

Доходовъ обыкновенныхъ всего 2.504 р. 20 к.; въ томъ числѣ:  
съ городскихъ имуществъ и оброчныхъ статей 1.386 р. 35 к., сбора  
съ промышленниковъ 893 р., налоговъ косвенныхъ 80 р., доходовъ  
вспомогательныхъ 142 р. 85 к. Доходовъ чрезвычайныхъ 1.201 руб.  
46<sup>3</sup>/<sub>4</sub> к.

Расходовъ текущихъ 3.635 р. 11<sup>1</sup>/<sub>2</sub> к.; въ томъ числѣ: на со-  
держаніе мѣстъ и лицъ городского управления 2.394 р. 9<sup>1</sup>/<sub>2</sub> к., со-  
держаніе городскихъ имуществъ и наемъ отъ города помѣщеній 369 р.  
11 к., наружное благоустройство города 233 р. 80 к., издержки по  
военной части 42 р., содержаніе общепользныхъ учреждений 240 р.,  
уплата долговъ 212 р. 10 к., мелочныхъ и на экстраординарныя на-  
добности 144 р. 1 к.

Капиталовъ неприкосновенныхъ 379 р. 68 к.; недоимокъ 4.131 р.  
69 к.; долговъ 1.291 р. 34 к.; невыполненныхъ расходовъ 1.433 р.  
81<sup>1</sup>/<sub>4</sub> к.

Во владѣніи города состоятъ земли 328 дес.

Изъ городскихъ доходовъ отпускается на содержаніе приходскаго  
училища 240 р.

## ПРОНСКЪ.

Положеніе го-  
рода.

Уѣздный городъ, подъ 54° 7' с. ш. и 57° 17' в. д., въ 63 вер.  
отъ губернскаго города. Пронскъ, весь заключающійся въ одной ули-  
цѣ, расположенъ на лѣвомъ берегу р. Прони, который такъ высокъ  
и крутъ, что по немъ съ трудомъ поднимаются экипажи. Къ городу  
примыкаютъ слободы: Плотная, Затинная, Никольская, Архангельская,  
Новинская и Старо-стрѣлечкая, населенныя государственными крѣсть-

янами. Важное неудобство города заключается въ недостаткѣ воды: колодезь въ немъ нѣтъ, а вода получается изъ Прони, къ которой, какъ замѣчено выше, ведутъ высокіе и крутые спуски, въ гололедицу едва доступные даже пѣшимъ.

Жителей въ Пронскѣ, по свѣдѣніямъ губернскаго статистическаго комитета за 1861 годъ, считалось всего 1.175 муж. 1.033 жен. 2.208 об. пола; въ томъ числѣ: дворянъ—потомственныхъ 75 муж. 58 жен., личнѣхъ 64 муж. 69 жен., духовенства 29 муж. 35 жен., купцовъ 228 муж. 216 жен., мѣщанъ 444 муж. 526 жен., крестьянъ—государственныхъ 15 муж. 21 жен., временно—обязанныхъ 4 муж. 6 жен., бывшихъ дворовыхъ 26 муж. 22 жен., воинскихъ чиновъ, состоящихъ на службѣ, и ихъ семействъ 268 муж. 49 жен., безсрочно-отпускныхъ и ихъ семействъ 8 муж. 4 жен., отставныхъ и ихъ семействъ 6 муж. 27 жен., солдатскихъ сыновей 8.

Населеніе.

Обывателей, *приписанныхъ къ городу по ревизіи*: купцовъ 268 муж. 261 жен., мѣщанъ 461 муж. 569 жен.; всего 729 муж. 830 жен. 1.559 об. пола.

Лицъ, *владѣющихъ въ городѣ недвижимыми имуществами*: дворянъ потомственныхъ и личнѣхъ 19, духовнаго званія 15, почетныхъ гражданъ 1, купцовъ 44, мѣщанъ 88, солдатъ 7, крестьянъ 5; всего 179.

Въ примыкающихъ къ городу слободахъ числится 2.624 муж. 3.159 жен. пола душъ.

Въ Пронскѣ производится лишь мелочная торговля, и часто случается, что въ немъ нельзя даже найти предметовъ первой необходимости, какъ наприм. говядины.

Торговля.

Въ 1862 году объявлено купеческихъ капиталовъ: по 1-й гильдіи 1, по 3-й 54; изъ числа лицъ, объявившихъ капиталы, 18 производятъ въ городѣ постоянную торговлю, 6 только во время базаровъ, 7 содержать, также въ городѣ, разныя промышленныя заведенія, 8 служатъ по питейнымъ сборамъ, 16 проживаютъ въ уѣздѣ. Изгородный купецъ 1; крестьянъ, торгующихъ по свѣдѣтельствамъ 3-го рода 1, 4-го—6.

Лавокъ 29, гостинницъ 3, рестораціи 1, постоялыхъ дворовъ 4.

Ярмарка 1—въ недѣлю всѣхъ святыхъ; въ 1861 году привезено было на нее товаровъ на 18 т. руб., продано на 3 т.; базары бывають еженедѣльно, по пятницамъ.

- Ремесла.** Ремесленниковъ считается 22; въ томъ числѣ: 7 портныхъ, 6 сапожниковъ, 1 живописецъ, 1 хлѣбопекъ, 3 кровельщика, 2 маляра и 3 печника. Ремесленные издѣлія сбываются на мѣстѣ.
- Фабрики и заводы.** Въ Пронскѣ существуютъ 5 незначительныхъ заводовъ: 2 маслобойныхъ, 1 кожевенный, 1 мыловаренный и 2 кирпичныхъ; сбытъ издѣлій производится въ городѣ и уѣздѣ.
- Отлучки для промысловъ.** Часть обывателей Пронска снискиваетъ себѣ пропитаніе въ разныхъ мѣстностяхъ; въ 1861 году выдано паспортовъ: кунцамъ 38, мѣщанамъ 119.
- Сельскія занятія.** Изъ числа жителей города 6 купцовъ и 4 мѣщанина занимаются хлѣбопашествомъ, обработывая собственныя земли, находящіяся въ уѣздѣ.
- Общественное хозяйство.** По росписи г. Пронска на 1862 г. исчислено:  
 Доходовъ обыкновенныхъ всего 1.220 р. 79½ к.; въ томъ числѣ: съ городскихъ имуществъ и оброчныхъ статей 268 р. 3 к., сбора съ промышленниковъ 491 р. 20 к., налоговъ косвенныхъ 343 р. 8 к., доходовъ вспомогательныхъ 118 р. 48½ к. Доходовъ чрезвычайныхъ 1.032 р. 86 к.  
 Расходовъ текущихъ 2.059 р. 1 к.; въ томъ числѣ: на содержаніе мѣстъ и лицъ городского управленія 1.300 р. 77 к., содержаніе городскихъ имуществъ и наемъ отъ города помѣщеній 222 р. 13 к., наружное благоустройство города 23 р. 26 к., издержки по военной части 103 р. 20 к., содержаніе общепользныхъ учреждений 359 р., мелочныхъ и на экстраординарныя надобности 50 р. 65 к.  
 Капиталовъ неприкосновенныхъ 93 р. 15½ к.; недоимокъ 4.208 р. 4 к.; невыполненныхъ расходовъ 803 р. 82½ к.  
 Городъ владѣетъ выгонною землею въ количествѣ 181 дес. 751 саж.  
 Изъ городскихъ доходовъ отпущается на содержаніе: приходскаго училища 259 р. и городской больницы 100 р.



## РЯЖСКЪ.

Уѣздный городъ, подъ 53° 43' с. ш. и 57° 44' в. д., въ 105 вер. Положеніе го-  
отъ губернскаго города. Рязскъ, расположенный на большомъ астра-<sup>рода.</sup>  
ханскомъ трактѣ, лежитъ на лѣвомъ (нагорномъ) берегу р. Хупты,  
которая, посредствомъ рр. Рановы и Прони, соединяется съ Окой. Къ  
городу примыкають слободы: Пушкарская, Стрѣлецкая, Ямская, Фо-  
фанова, Инвалидная и Большая и Малая Захуптскія.

Жителей въ Рязскѣ, по свѣдѣніямъ губернскаго статистическаго  
комитета за 1861, считалось всего 1.476 муж. 1.393 жен. 2.869 об.  
пола; въ томъ числѣ: дворянъ-потомственныхъ 28 муж. 52 жен., лич-  
ныхъ 43 муж. 60 жен., духовенства 48 муж. 36 жен., купцовъ 247  
муж. 251 жен., мѣщанъ 688 муж. 714 жен., крестьянъ-государствен-  
ныхъ 21 муж. 13 жен., временно-обязанныхъ 40 муж. 55 жен., быв-  
шихъ дворовыхъ 100 муж. 78 жен., воинскихъ чиновъ, состоящихъ  
на службѣ—120, безрочно-отпускныхъ 20, отставныхъ и ихъ се-  
мействъ 53 муж. 96 жен., солдатскихъ сыновей 14; лицъ, неприя-  
дающихся къ вышеозначеннымъ разрядамъ—54 муж. 38 жен.

Населеніе.

Обывателей, *приписанныхъ къ городу по ревизіи*: купцовъ  
485 муж. 486 жен., мѣщанъ 1.876 муж. 1.826 жен.; всего 2.361 муж.  
2.312 жен. 4.673 об. пола.

Лицъ, *владѣющихъ въ городѣ недвижимыми имуществами*: дворянъ  
потомственныхъ и личныхъ 54, почетныхъ гражданъ 2,  
купцовъ 52, мѣщанъ 141, разночинцевъ 49; всего 298.

Въ прилегающихъ къ городу слободахъ проживаетъ: въ Ямской  
624 души, Стрѣлцкой 316, Пушкарской 244, Фофановской 496, Боль-  
шой Захуптской 823, Малой Захуптской 6; всего 2.509.

Рязскъ, не смотря на то, что лежитъ на пути, соединяющемъ зна-  
чительную часть южной Россіи съ сѣвѣрною, въ торговомъ и про-  
мышленномъ отношеніяхъ не имѣетъ почти никакого значенія: вся тор-  
говая дѣятельность уѣзда сосредоточивается въ сс. Ухоловѣ и Перевле-  
сѣ (преимущественно въ первомъ), гдѣ и проживаетъ половина ряз-  
скихъ купцовъ, ведущихъ оттуда значительную торговлю хлѣбомъ,  
саломъ, кожами и другими сырыми продуктами.

Торговля.

Въ 1862 году объявлено 95 капиталовъ—всѣ по 3-й гильдіи. Изъ  
числа лицъ, объявившихъ капиталы, половина проживаетъ въ уѣздѣ.

преимущественно, какъ уже выше замѣчено, въ с. Ухоловъ, гдѣ, кромѣ того, ведетъ торговля дѣла и значительная часть тѣхъ купцовъ, которые проживаютъ въ городѣ. Торгующихъ крестьянъ 2.

Магазиновъ 2, лавокъ 69, гостяницъ 2, трактиръ 1, постоялыхъ дворовъ 3.

Ярмарокъ 2: 29 августа и въ 9-ю пятницу по пасхѣ; базары бываютъ еженедѣльно по средамъ. Обороты ярмарокъ, на которыхъ почти исключительно производится торговля каменною, стеклянною и деревянною посудой, а также ценнымъ товаромъ, не превышаютъ 3 тыс. руб.

**Ремесла.** Ремесленная промышленность города удовлетворяетъ лишь потребности мѣстныхъ обывателей; всѣхъ ремесленныхъ мастеровъ считается 18; въ томъ числѣ: портныхъ 3, сапожниковъ 2, столяровъ 4, каретниковъ 2, кузнецовъ 7.

**Фабрики и заводы.** Въ мануфактурномъ отношеніи Рязкѣ заслуживаетъ нѣкотораго вниманія по своимъ поташнымъ заводамъ, единственнымъ въ губерніи; кромѣ того, въ этомъ городѣ находятся: 4 кожевенныхъ завода, 1 мыльный и 2 свѣчныхъ.

**Отлучки для промысловъ.** Въслѣдствіе слабого развитія мѣстной торговли и промышленности, многіе изъ обывателей города ищутъ себѣ занятій въ уѣздѣ, преимущественно въ с. Ухоловъ, а также отправляются съ тою же цѣлю въ разныя губерніи. Въ 1861 году выдано паспортовъ: купцамъ 68, мѣщанамъ 384.

**Сельскія занятія.** Садоводство и огородничество составляютъ преимущественное занятіе мѣщанъ г. Рязка; по этому, садовъ въ немъ весьма много, а по низменнымъ берегамъ Хупты тянутся обширные огороды.

**Общественное хозяйство.** По росписи г. Рязка на 1862 г. исчислено: Доходовъ обыкновенныхъ всего 2.412 р. 49<sup>3</sup>/<sub>4</sub> к.; въ томъ числѣ: съ городскихъ имуществъ и оброчныхъ стататей 176 р. 50 к., сбора съ владѣльцевъ недвижимыхъ имуществъ 900 р., съ промышленниковъ 846 р. 13 к., налоговъ косвенныхъ 381 р. 1 к., доходовъ вспомогательныхъ 108 р. 85<sup>3</sup>/<sub>4</sub> к. Доходовъ чрезвычайныхъ 1.000 р.

Расходовъ текущихъ 3.226 р. 61 к.; въ томъ числѣ: на содержаніе мѣстъ и лицъ городского управления 2.141 р. 31<sup>3</sup>/<sub>4</sub> к., содержаніе городскихъ имуществъ и наемъ отъ города помѣщеній 215 р. 75 к., наружное благоустройство города 49 р. 84<sup>1</sup>/<sub>4</sub> к., издержки по воен-

ной части 47 р. 50 к., содержаніе общепользныхъ учрежденій 599 р., мелочныхъ и на экстраординарныя надобности 173 р. 20 к.

Капиталовъ неприкосновенныхъ 223 р. 83 $\frac{1}{2}$  к.; недоимокъ 826 р. 39 $\frac{1}{2}$  к.; невыполненныхъ расходовъ 32 р. 47 к.

Выгонной земли г. Рязкѣ не имѣеть,

Изъ городскихъ доходовъ отпускается на содержаніе: приходскаго училища 300 р. и городской больницы 250 р.

## РАНЕНБУРГЪ.

Уѣздный городъ, при рр. Ягодной и Становой—Расахъ подлѣ 53° Положеніе го-  
14' с. ш. и 57° 38' в. д., въ 158 вер. отъ губернскаго города. Къ рода.  
Раненбургу примыкають слободы: Зарѣченская, Крючковская и Лу-  
ченская, населенныя однодворцами, и село Кривополенье, въ которомъ  
проживаютъ государственные крестьяне.

Жителей въ Раненбургѣ, по свѣдѣніямъ губернскаго статистиче- Населеніе.  
скаго комитета за 1861 годъ, считалось всего 3.718 муж. 1.832 жен.,  
5.550 об. пола; въ томъ числѣ: дворянъ-потомственныхъ 18 муж.  
21 жен., личныхъ 8 муж. 94 жен., духовенства разныхъ исповѣданій  
46 муж. 48 жен., почетныхъ гражданъ потомственныхъ 6 муж. 76  
жен., купцовъ 852 муж. 239 жен., мѣщанъ 2.473 муж. 1.021 жен.,  
цеховыхъ 29 муж. 49 жен., крестьянъ государственныхъ 73 муж. 48  
жен., временно-обязанныхъ 65 муж. 36 жен., бывшихъ дворовыхъ 54  
муж. 43 жен., безсрочно-отпускныхъ нижнихъ воинскихъ чиновъ и  
ихъ семействъ 34 муж. 8 жен., отставныхъ и ихъ семействъ 41 муж.  
147 жен., солдатскихъ сыновей 19.

Обывателей, *приписанныхъ къ городу по ревизіи*: купцовъ  
600 муж. 607 жен., мѣщанъ 2.214 муж. 2.234 жен.; всего 2.814 муж.  
2.841 жен. 5.655 об. пола.

Лицъ, *владѣющихъ въ городѣ недвижимыми имуществами*:  
дворянъ-потомственныхъ и личныхъ 58, духовнаго званія 17, почет-  
ный гражданинъ 1, купцовъ 117, мѣщанъ 304, солдатъ 20, однодвор-  
цевъ 11, крестьянъ 7; всего 535.

Въ прилегающихъ къ городу слободахъ числятся: въ Зарѣченской, Крючковской и Лученской 1.101 муж. 1.072 жен., въ селѣ Кривополець 2.443 муж. 2.504 жен. Домовъ: въ Зарѣченской 195, въ Крючковской 166, въ Лученской 95, въ Кривополець 580.

Торговля.

Между городами рязанской губерніи Раненбургъ, въ торговомъ отношеніи, занимаетъ первые мѣсто послѣ Касимова. Главная статья торговли—хлѣбъ, особенно гречиха, извѣстная подъ названіемъ раненбургской. На городскихъ базарахъ въ зимнее время скопляется иногда до 5 т. подводъ съ разнаго рода хлѣбомъ, который, черезъ мѣстныхъ кулаковъ, скупается купцами, и частію сухимъ путемъ, частію водою, черезъ перевлесскую пристань, отправляется въ Москву; все количество хлѣба, отправляемаго изъ Раненбурга, можно опредѣлить въ 200 т. четвертей. Кромѣ того, мѣстные купцы торгуютъ краснымъ товаромъ на сумму до 150 т. руб., кожами на 100 т. руб. бакалейнымъ товаромъ на 150 т. руб., медомъ и воскомъ на 50 т. р., сельскими издѣліями на сумму до 60 т. р. и, наконецъ, пенькою, шерстью, крестьянскимъ товаромъ и проч. на 100 т. р. Весь оборотъ торговли раненбургскихъ купцовъ простирается отъ 1½ мил. до 2 мил. руб.

Въ послѣднее время (въ 1862 г.) объявлено 130 капиталовъ, всѣ по 3-й гильдіи; изъ числа лицъ, объявившихъ капиталы, большая часть торгуетъ въ самомъ городѣ. Иногороднихъ купцовъ 7; торгующихъ крестьянъ 14.

Лавокъ до 60, лавочекъ до 25, ренсковыхъ погребовъ 4, трактиръ 1, гостинница 1, рестораций 3, торговыхъ бань 4, постоянныхъ дворовъ 16.

Ярмарокъ 2: вознесенская и воздвиженская; на первой продается товаровъ на сумму отъ 10 т. до 15 т. руб., на второй отъ 15 до 20 т. руб. Базары бываютъ ежездѣльно, по средамъ и субботамъ; весенніе и лѣтніе базары незначительны, но осенью и зимою, въ особенности при хорошемъ урожаѣ, привозъ разнаго хлѣба на каждый базаръ бываетъ отъ 1 т. до 3 т. четвертей; кромѣ того, привозится мяса до 500 пудъ и болѣе; великимъ же постомъ пригоняется на базары отъ 100 до 200 лошадей.

Ремесла.

Ремесленниковъ въ Раненбургѣ: хлѣбопекоевъ 7, булочниковъ 5, мясниковъ 10, портныхъ 8, сапожниковъ 18, модистокъ 2, печниковъ

8, столяровъ 4, мѣдниковъ 2, шорниковъ 4, каретниковъ 2, коноваловъ 2, часовщиковъ 2, кузнецовъ 5; всего мастеровъ 79, работниковъ 148, учениковъ 104. Издѣлія сбываются на мѣстѣ.

Въ мануфактурномъ отношеніи Раненбургъ замѣчателенъ по своимъ мыловарнямъ, лучшимъ въ губерніи; 4 завода приготавливаютъ ежегодно до 40 т. пудъ мыла, на сумму свыше 100 т. руб.; кромѣ того, въ городѣ находятся слѣдующіе заводы: 2 свѣчныхъ, 1 пивоваренный, 4 паточныхъ и 1 кожевенный. Къ числу техническихъ заведеній, существующихъ въ Раненбургѣ; можно отнести еще до 20 крупорушилокъ. Все вообще заводское производство простирается на сумму до 150 т. руб.

Фабрики и заводы.

Большая часть обывателей снискиваетъ себѣ пропитаніе въ самомъ городѣ и его уѣздѣ; въ послѣднее время (въ 1862 г.) выдано паспортовъ: купцамъ 93, мѣщанамъ 322.

Отлучки для промысловъ.

Изъ числа обывателей Раненбурга до 150 лицъ занимаются хлѣбопашествомъ, огородничествомъ и садоводствомъ; они снимаютъ какъ въ раненбургскомъ уѣздѣ, такъ и въ уѣздахъ сосѣднихъ губерній, сады и земли, въ количествѣ отъ 1 т. до 2.500 дес., производя годовой оборотъ на сумму отъ 300 т. до 600 т. руб.

Сельскія занятія.

По росписи г. Раненбурга на 1862 г. исчислено:

Общественное хозяйство.

Доходовъ обыкновенныхъ всего 5.099 р. 96 к.; въ томъ числѣ: съ городскихъ имуществъ и оброчныхъ статей 3.264 р. 60 к., сбора съ промышленниковъ 1.269 р. 70 к., налоговъ косвенныхъ 362 р. 80<sup>1</sup>/<sub>2</sub> к., доходовъ вспомогательныхъ 202 р. 85<sup>3</sup>/<sub>4</sub> к. Доходовъ чрезвычайныхъ 2.997 р. 15<sup>1</sup>/<sub>2</sub> к.

Расходовъ текущихъ 5.082 р. 32<sup>1</sup>/<sub>2</sub> к.; въ томъ числѣ: на содержаніе мѣстъ и лицъ городского управленія 3.359 р. 97 к., содержаніе городскихъ имуществъ и наемъ отъ города помѣщеній 935 р. 79<sup>1</sup>/<sub>2</sub> к., наружное благоустройство города 40 р., издержки по военной части 95 р. 50 к., содержаніе общепользныхъ учрежденій 480 р., мелочныхъ и на экстраординарныя надобности 151 р. 6 к. Расходовъ единовременныхъ 129 р.

Капиталовъ неприносновенныхъ 180 р. 26<sup>3</sup>/<sub>4</sub> к.; недоимокъ 4.275 39 к.; невыполненныхъ расходовъ 92 р. 18 к.

Изъ городскихъ доходовъ отпускается на содержаніе: уѣзднаго и приходскаго училищъ 470 р. и въ пособіе городской больницы 10 р.

Городъ владѣетъ выгонною землею въ количествѣ 499 дес.

Кромѣ того, городъ владѣетъ каменнымъ корпусомъ лавокъ 6 №№, приносящими ежегоднаго дохода 581 р. 75 к., и 18 деревянными лавками, съ которыхъ поступаетъ 443 р. 25 к.

## СПАССКЪ.

**Положеніе города.** Уѣздный городъ, подь 54° 24' с. ш. и 58° 3' в. д., въ 48 вер. отъ губернскаго города. Спасскъ расположенъ на высокомъ песчаномъ берегу озера Спасскаго, которое въ 2-хъ верстахъ отъ города соединяется съ р. Окою—протокомъ, называемымъ Старорѣчьемъ.

**Населеніе.** Жителей въ Спасскѣ, по свѣдѣніямъ губернскаго статистическаго комитета за 1861 годъ, считалось всего 2.235 муж. 2.317 жен. 4.552 об. пола; въ томъ числѣ: дворянъ—потомственныхъ 17 муж. 18 жен., личныхъ 23 муж. 28 жен., духовенства 21 муж. 33 жен., личныхъ почетныхъ гражданъ 8 муж. 11 жен., купцовъ 261 муж. 275 жен., мѣщанъ 1.540 муж. 1.747 жен., крестьянъ—государственныхъ 9 муж. 12 жен., временно-обязанныхъ 14 муж. 19 жен., бывшихъ дворовыхъ 22 муж. 19 жен., воинскихъ чиновъ, состоящихъ на службѣ—157, безсрочно-отпускныхъ 27, отставныхъ и ихъ семействъ 47 муж. 63 жен.; лицъ, не принадлежащихъ къ вышеозначеннымъ разрядамъ—89 муж. 92 жен.

Обывателей, *приписанныхъ къ городу по ревизіи*: купцовъ 472 муж. 439 жен., мѣщанъ 2.325 муж. 2.691 жен.; всего 2.797 муж. 3.130 жен. 5.927 об. пола.

Лицъ, *владѣющихъ въ городѣ недвижимыми имуществами*: дворянъ 24, духовнаго званія 14, купцовъ 47, мѣщанъ 469, крестьянъ 7, солдатъ 28; всего 589.

**Торговля.** Положеніе города вблизи судоходной р. Оки весьма выгодно; длинное и глубокое озеро Спасское могло-бы служить прекрасною стоянкой для барокъ; но городъ такъ бѣденъ, и къ капиталахъ такой недоста-

токъ, что всё эти выгоды не служатъ ни къ чему: торговли въ Спасскѣ почти не существуетъ. Только небольшое число купцовъ производятъ незначительный торгъ хлѣбомъ, рогатымъ скотомъ и краснымъ товаромъ.

Въ послѣднее время объявлено капиталовъ: по 1-й гильдіи 2, по 2-й 2, по 3-й 117; изъ числа лицъ, объявившихъ капиталы, большая часть не имѣетъ въ Спасскѣ никакой осѣдлости и торгуетъ въ разныхъ мѣстностяхъ; но и изъ тѣхъ, которые проживаютъ въ городѣ, нѣкоторые торговли вовсе не производятъ, объявляя капиталы съ единственною цѣлю избѣжать рекрутской повинности. Иногородныхъ купцовъ и торгующихъ крестьянъ въ Спасскѣ нѣтъ.

Лавокъ 34, ренсковыхъ погребовъ 2, гостинницъ 3, постоялыхъ дворовъ 5.

Ярмарокъ 2: 24 июня и 8 сентября; обѣ незначительны. Базары бываютъ 2 раза въ недѣлю по вторникамъ и пятницамъ.

Въ городѣ не существуетъ ремесленниковъ, которыхъ бы издѣлія Ремесла. составляли предметъ вывоза (\*).

Въ Спасскѣ находятся 3 золотопенныхъ завода и 2 кирпичныхъ. Фабрики и заводы.

Изъ числа обывателей города многіе уходятъ на заработки въ разные мѣстности. Въ 1861 году выдано паспортовъ: купцамъ 118, мѣщанамъ 611. Отлучки для промысловъ.

Большая часть обывателей Спасска, какъ купцовъ, такъ и мѣщанъ, занимается хлѣбопашествомъ, арендуя городскія оброчныя статьи. Сельскія занятія.

По росписи г. Спасска на 1862 годъ исчислено:

Доходовъ обыкновенныхъ всего 6.067 р. 20 к.; въ томъ числѣ: съ городскихъ имуществъ и оброчныхъ статей 4.620 р. 84 $\frac{1}{2}$  к., сбора съ промышленниковъ 931 р. 90 к., налоговъ косвенныхъ 337 р. 48 $\frac{1}{2}$  к., доходовъ вспомогательныхъ 173 р. 46 к., мелочныхъ и случайныхъ 3 р. 51 к. Общественное хозяйство.

Расходовъ текущихъ 4.944 р. 92 $\frac{1}{2}$  к.; въ томъ числѣ: на содержаніе мѣстъ и лицъ городского управленія 3.497 р. 84 $\frac{1}{2}$  к., содер-

(\*) По свѣдѣніямъ губернскаго статистическаго комптета за 1861 годъ, считалось въ Спасскѣ 37 ремесленныхъ мастеровъ; въ томъ числѣ: 4 хлѣбопека, 1 булочникъ, 2 калачника, 4 мясника, 3 портныхъ, 5 сапожниковъ, 1 башмачникъ, 4 печника, 2 столяра, 1 кровельщикъ, 3 плотника, 2 коновала, 4 кузнеца и 1 дрявольникъ.

жаніе городскихъ имуществъ и наемъ отъ города помѣщаній 505 р. 58 к., наружное благоустройство города 69 р., издержки по военной части 150 р., содержаніе общепользныхъ учреждений 588 р., мелочныхъ и на экстраординарныя надобности 134 р. 50 к.

Капиталовъ: неприкосновенныхъ 5.325 р. 13 $\frac{3}{4}$  к., запасныхъ 1.202 р. 85 $\frac{1}{2}$  к.; недоимокъ 2.161 р. 78 $\frac{1}{4}$  к.; невыполненныхъ расходовъ 857 р. 75 $\frac{1}{2}$  к.

Изъ городскихъ доходовъ отпускается на содержаніе училища 588 руб.

## СКОПИНЪ.

**Положеніе города.** Уѣздный городъ, подъ 53° 49' с. ш. и 57° 12' в. д., въ 88 вер. отъ губернскаго города. Скопинъ лежитъ на лѣвомъ берегу р. Верды и раскинутъ на довольно большое пространство. Высокая мѣстность, на которой расположенъ городъ, прилегаетъ съ западной стороны къ луговой долинѣ Верды, а съ южной ограничивается лощиною и протекающей въ ней рѣчкой Песочной.

**Населеніе.** Жителей въ Скопинѣ, по свѣдѣніямъ губернскаго статистическаго комитета за 1861 годъ, считалось всего 6.145 муж. 5.993 жен. 12.138 об. пола; въ томъ числѣ: дворянъ—потомственныхъ 9 муж. 7 жен., личныхъ 75 муж. 50 жен., духовенства 104 муж. (въ томъ числѣ 13 монашествующихъ) 106 жен., почетныхъ гражданъ потомственныхъ 8 муж. 11 жен., купцовъ 730 муж. 608 жен., мѣщанъ 4.270 муж. 4.599 жен., крестьянъ—государственныхъ 80 муж. 75 жен., временно обязанныхъ 46 муж. 40 жен., бывшихъ дворовыхъ 49 муж. 41 жен., воинскихъ чиновъ, состоящихъ на службѣ, и ихъ семействъ 457 муж. 89 жен., безсрочно-отпускныхъ и ихъ семействъ 52 муж. 26 жен., отставныхъ и ихъ семействъ 147 муж. 328 жен., солдатскихъ сыновей 106, иностранцевъ 1 жен.; лицъ, не принадлежащихъ къ вышеозначеннымъ разрядамъ—12 муж. 9 жен.

Обывателей, *приписанныхъ къ городу по ревизіи*: купцовъ 709 муж. 668 жен., мѣщанъ 4.270 муж. 4.599 жен.; всего 4.979 муж. 5.267 жен. 10.246 об. пола.



Лицъ, владеющихъ въ городѣ недвижимыми имуществами: дворянъ и разночинцевъ 42, духовнаго званія 46, куницъ 105, мѣщанъ 910, крестьянъ 78, солдатъ 114; всего 1.295.

Въ торговомъ и промышленномъ отношеніяхъ Скопинъ имѣетъ важное значеніе. Выгодное положеніе этого города среди хлѣбородной части губерніи сдѣлало его мѣстопробываніемъ значительныхъ капиталистовъ, главное занятіе которыхъ заключается въ оптовой торговлѣ хлѣбомъ; ежегодно покупается ими у окрестныхъ помѣщиковъ до 150 т. четвертей разнаго хлѣба, который доставляется гужомъ на перелесскую пристань, а отсюда идетъ на судахъ въ Москву. Торговля пенькой и коноплянымъ масломъ ведется также въ большихъ размѣрахъ; пеньку скупаютъ на весеннихъ ярмаркахъ и базарахъ и отправляютъ зимнемъ путемъ въ Москву;—масла же готовится на свасскихъ маслобойняхъ до 35 т. пудъ; остающимися жмыхами откармливаютъ рогатый скотъ и въ особенности свиней, которыхъ ежегодно убивается въ городѣ и отправляется въ Москву до 3 т. штукъ. Скопинскіе купцы снимаютъ въ воронежской и тамбовской губерніи стени и разводятъ рогатый скотъ, гурты котораго (до 5 т. головъ) пригоняются въ городъ, частію для мѣстнаго употребленія, частію-же на продажу въ Москву. Кромѣ того, мѣстные промышленники торгуютъ солью, желѣзомъ и желѣзными издѣліями, а также глиняными горшками, которые въ огромномъ количествѣ приготавливаются въ городѣ.

Торговля.

Въ послѣднее время объявлено 128 капиталовъ—всѣ по 3-й гильдіи; изъ числа лицъ, объявившихъ капиталы, 77 торгуютъ въ самомъ городѣ, прочіа производятъ торговлю въ уѣздѣ и разныхъ губерніяхъ. Иногородный кунецъ 1; торгующіе: мѣщанинъ 1, крестьянинъ 1.

Лавокъ 267, гостинницъ 6, постоялыхъ дворовъ 16.

Ярмарка 1—крещенская; базары бываютъ еженедѣльно по вторникамъ и пятницамъ.

По свѣдѣніямъ губернскаго статистическаго комитета за 1861 годъ (\*) считалось въ Скопинѣ ремесленниковъ: хлѣбопековъ 58, булочниковъ 2, бакачниковъ 43, пирожниковъ 4, пряничниковъ 2, масниковъ 22, портныхъ 16, сапожниковъ 30, башмачниковъ 12, картузииковъ 3, вытегальщиковъ 4, красильщиковъ 3, печниковъ 32, столаровъ 8,

Ремесла.

(\*) Свѣдѣніи о ремесленной промышленности коммисією не доставлено.

бондарей 7, мѣдниковъ 3, шорниковъ 4, каретниковъ 2, каменщиковъ 40, маляровъ 4, обойщикъ 1, кровельщиковъ 2, плотниковъ 5, коноваль 1, часовщиковъ 2, кузнецовъ 30, рѣзчиковъ 3, серебряныхъ дѣлъ 4, цирюльничъ 1, живописцевъ 3; всего мастеровъ 351, рабочихъ 408, учениковъ 230.

Фабрики и за-  
воды.

Заводская производительность Скопина довольно значительна. На 4 кожевенныхъ заводахъ готовится до 15 т. бычачьихъ кожъ, которыя расходятся преимущественно на лебедянской ярмаркѣ; столь же значительно производство мыла: на 4 мыловарняхъ готовится этого продукта до 10 т. пудъ, впрочемъ самаго низкаго качества; кромѣ того, въ Скопинѣ находится заводъ, на которомъ отливаютъ колокола и поддужные колокольчики, дѣлаютъ разныя мѣдныя и желѣзныя принадлежности къ маслобойнямъ и проч. Наконецъ, въ городѣ существуютъ лучшія въ губерніи маслобойни и множество горшечныхъ заводовъ, произведенія которыхъ издавна приобрѣли извѣстность.

Отлучки для  
промысловъ.

Часть обывателей Скопина занимается разными промыслами въ мѣста прииски. Въ 1862 году выдано паспортовъ: купцамъ 51, мѣщанамъ 530.

Сельскія за-  
нятія.

Содержаніе садовъ и огородовъ и торговля фруктами составляетъ одно изъ главнѣйшихъ занятій небогатыхъ скопинскихъ купцовъ и значительнаго числа мѣщанъ.

Общественное  
хозяйство.

По росписи г. Скопина на 1862 годъ исчислено:

Доходовъ обыкновенныхъ всего 9.212 р. 35 к.; въ томъ числѣ: съ городскихъ имуществъ и оброчныхъ статей 7.451 р. 7¼ к., сбора съ промышленниковъ 1.296 р. 30¾ к., налоговъ косвенныхъ 253 р. 54 к., доходовъ вспомогательныхъ 211 р. 43 к. Доходовъ чрезвычайныхъ 1.143 р. 51¼ к.

Расходовъ текущихъ 9.885 р. 83¼ к.; въ томъ числѣ: на содержаніе мѣстъ и лицъ городского управленія 5.946 р. 46¼ к., содержаніе городскихъ имуществъ и наемъ отъ города помѣщеній 2.002 р. 79 к., наружное благоустройство города 383 р. 60 к., издержки по военной части 30 р., содержаніе общепользныхъ учрежденій 1.255 р., мелочныхъ и на экстраординарныя надобности 267 р. 98¼ к. Расходовъ единовременныхъ 193 р. 78 к.

Капиталовъ: нерпркосновенныхъ 520 р. 19 к., запасныхъ 13.095

р. 6 к.; недоимокъ 1.143 р. 51 $\frac{1}{2}$  к.; долговъ 199 р. 37 $\frac{1}{2}$  к.; невыполненныхъ расходовъ 199 р. 37 $\frac{1}{2}$  к.

Изъ городскихъ доходовъ отпускается на содержаніе: уѣзднаго и приходскаго училищъ 275 р. и богадѣльни 456 р.

Во владѣніи города состоитъ земли 2.254 дес. 754 саж.

Кромѣ того, городъ владѣетъ 2 деревянными домами и 21 лавкой.

## САПОЖОКЪ.

Уѣздный городъ, подъ 53° 57' с. ш. и 58° 21' в. д., въ 128 вер. отъ губернскаго города. Сапожокъ расположенъ вдоль возвышеннаго берега р. Мышки, которая ограничиваетъ городъ съ южной стороны; къ нему примыкають слободы: Бѣломѣстная, Казачья, Годская, Кукуева, Пупкарская и Федоровская, населенныя государственными крестьянами.

Жителей въ Сапожкѣ, по свѣдѣніямъ губернскаго статистическаго комитета за 1861 годъ, считалось всего 2.302 муж. 2.306 жен. 4.608 об. пола въ томъ числѣ: дворянъ потомственныхъ 58 муж. 60 жеп., личныхъ 51 муж. 44 жен., духовенства 56 муж. 60 жеп., купцовъ 393 муж. 396 жен., мѣщанъ 1.443 муж. 1.519 жен., крестьянъ государственныхъ 42 муж. 48 жен., временно-обязанныхъ 29 муж. 28 жен., бывшихъ дворовыхъ 54 муж. 58 жен., военныхъ чиновъ, состоящихъ на службѣ, и ихъ семействъ 115 муж. 35 жен., безсрочно-отпускныхъ 16 муж. 5 жен., отставныхъ 16 муж. 27 жен., иностранцевъ 1 муж.; лицъ, принадлежащихъ къ вышеозначеннымъ разрядамъ 28—муж. 26 жен.

*Притисанныхъ къ городу по ревизіи:* мѣщанъ 1.650 муж. 1.771 жен. 3.421 об. пола (\*).

Лицъ, *владѣющихъ въ городѣ недвижимыми имуществами:* дворянъ 35, духовнаго званія 24, купцовъ 51, мѣщанъ 186, солдатъ 17, крестьянъ 6; всего 319.

Въ примыкающихъ къ городу слободахъ проживаетъ до 2 т. муж. пола душъ.

(\*) Другихъ сословій, приписанныхъ по ревизіи, комиссіею не показано.

**Торговля.** Нѣкоторые сапожковскіе купцы ведутъ оптовую торговлю преимущественно хлѣбомъ, а также пенькою, медомъ и саломъ; но большинство купечества и мѣщанъ занимается мелочнымъ торгомъ, кулачествомъ и прасольствомъ.

Въ послѣднее время объявлено купеческихъ капиталовъ: по 2-й гилдїи 1, по 3-й 87; лица, объявившія капиталы, торгуютъ частію въ городѣ, частію въ разныхъ мѣстностяхъ. Иногородныхъ купцовъ 2; крестьянъ, торгующихъ по свидѣтельствамъ 3-го рода—3, 4-го—1.

Лавокъ 32, гостиница 1, трактировъ 2, постоянныхъ дворовъ 2.

Ярмарокъ 3: на 10 недѣль по пасхѣ,—3 дневная,—8 іюля и съ 13 сентября по 1 октября; базары бываютъ еженедѣльно по понедѣльникамъ и пятницамъ; на всѣхъ ярмаркахъ и базарахъ продажа разнаго рода предметовъ не превышаетъ 60 т. руб.

**Ремесла.** Въ Сапожкѣ, кромѣ портныхъ и сапожниковъ, никакихъ ремесленниковъ не находится (\*).

**Фабрики и заводы.** Въ Сапожкѣ существуетъ 5 заводовъ: 1 салотопенный (производитъ на 3 т. руб.), 1 пивоваренный (произ. на 1.500 руб.), 1 водочный (произ. на 4 т. руб.), 1 чугунно-литейный (произ. на 1.500 руб.) и 1 кирпичный (произ. на 2 т. руб.)

**Отлучки для промысловъ.** Значительная часть сапожковскихъ купцовъ и мѣщанъ служитъ въ разныхъ мѣстностяхъ по питейнымъ сборамъ; въ 1861 году выдано паспортовъ 507.

**Сельскія занятія.** Нѣкоторые изъ обывателей города занимаются хлѣбопашествомъ, арендуя городскую землю, другіе снимаютъ въ разныхъ мѣстахъ сады и огороды.

**Общественное хозяйство.** По росписи г. Сапожка на 1862 годъ исчислено:

Доходовъ обыкновенныхъ всего 2.834 р. 81 $\frac{1}{2}$  к.; въ томъ числѣ: съ городскихъ имуществъ и оброчныхъ статей 1.542 р. 88 к., сбора съ промышленниковъ 620 р. 41 $\frac{1}{2}$  к., налоговъ косвенныхъ 564 р. 37 $\frac{1}{2}$  к., доходовъ вспомогательныхъ 107 р. 14 $\frac{1}{2}$  к. Доходовъ чрезвычайныхъ 587 руб.

(\*) По свидѣніямъ губернскаго статистическаго комитета за 1861 годъ, считалось въ Сапожкѣ ремесленниковъ: хлѣбопекъ 1, булочникъ 1, калачниковъ 8, кондитеръ 1, пряхникъ 1, мясниковъ 13, портныхъ 6, сапожниковъ 6, башмачникъ 1, вытегалщикъ 1, красильщикъ 1, печниковъ 3, столяровъ 3, бондаря 1, мѣдникъ 1, маляровъ 2, кузнецовъ 5; всего мастеровъ 55, рабочихъ 22, учениковъ 12.

Расходовъ текущихъ 3.184 р. 9 $\frac{1}{4}$  к.; въ томъ числѣ: на содержаніе мѣстъ и лицъ городского управленія 2.512 р. 24 $\frac{1}{4}$  к., содержаніе городскихъ имуществъ и наемъ отъ города помѣщеній 236 р., наружное благоустройство города 61 р., издержки по военной части 20 р., содержаніе общепользныхъ учрежденій 260 р., мелочныхъ и на экстраординарныя надобности 94 р. 85 $\frac{1}{4}$  к.

Капиталовъ: неприкосновенныхъ 304 р. 31 $\frac{1}{2}$  к., запасныхъ 922 р. 14 $\frac{1}{4}$  к.; недоимокъ 2.488 р. 94 к.; невыполненныхъ расходовъ 1.220 р. 69 к.

Во владѣніи города состоитъ выгонной земли 241 дес. 618 саж., съ которой получается дохода 1.196 руб. 67 коп.

Кромѣ того, городъ владѣетъ водяною мукомольною мельницею, приносящею ежегоднаго дохода 113 руб. 71 коп.

Изъ городскихъ доходовъ отпускается на содержаніе приходскаго училища 260 руб.

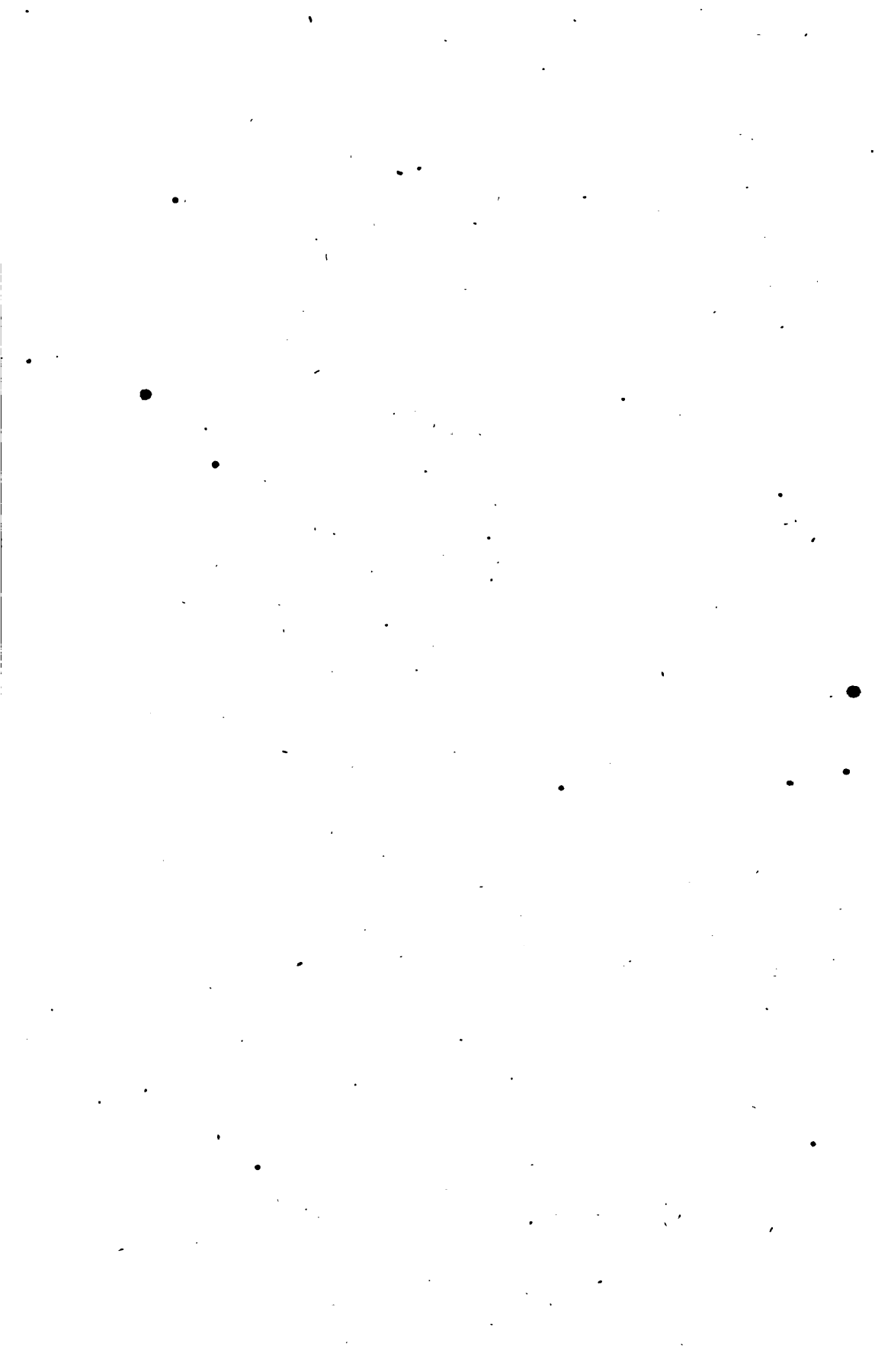

**XXXIII.**

**САМАРСКАЯ ГУБЕРНІЯ.**

## СОДЕРЖАНІЕ.

---

Самара,	губерн. гор.	. . . . .	3
Бугульма,	уѣздн. гор.	. . . . .	10
Бугурусланъ,	» »	. . . . .	13
Бузулукъ,	» »	. . . . .	16
Николаевскъ,	» »	. . . . .	19
Новый-Узень,	» »	. . . . .	21
Ставрополь,	» »	. . . . .	24
Сергіевскъ,	зашт. гор.	. . . . .	27



## САМАРА.

Губернскій городъ, съ пристанью, на лѣвомъ берегу Волги, Положеніе го-  
при впаденіи въ нее р. Самары, подъ  $53^{\circ} 11' 28''$  сѣв. шир. и  $67^{\circ} 46' 14''$  вост. долг., въ 1.709 вер. отъ С.-Петербурга и въ 1.032 вер. отъ Москвы. Самара расположена по склону волжскаго берега, набережная котораго, низменная и песчаная, покрывается, съ апрѣля до половины іюня, разливомъ весенней воды. Нагорный берегъ р. Самары, составляющій южную грань города, высокъ, кру-  
тойръ и глинистъ. За р. Самарою, на луговой ея сторонѣ, располо-  
жено предмѣстье города, въ вѣшнее половодье почти все покрывае-  
мое водою (\*).

Жителей въ Самарѣ, по свѣдѣніямъ губернскаго статистическаго комитета за 1861 годъ, считалось всего 14.278 муж. 13.320 жен. 27.598 об. пола; въ томъ числѣ: дворянъ потомственныхъ 74 муж. 78 жен., личныхъ 409 муж. 287 жен., духовенства разныхъ исповѣданій 134 муж. 204 жен. (въ томъ числѣ православнаго монашес-  
вующаго 42 муж. 93 жен.), почетныхъ гражданъ потомственныхъ 17 муж. 10 жен., личныхъ 1 муж. 1 жен., купцовъ 1.773 муж. 1.715 жен., мѣщанъ 8.614 муж. 9.527 жен., крестьянъ государственныхъ 217 муж. 260 жен., удѣльныхъ 88 муж. 89 жен., времен-  
но-обязанныхъ 193 муж. 144 жен., колонистовъ и меннонитовъ 10 муж. 12 жен., бывшихъ дворовыхъ людей 102 муж. 77 жен., воен-  
ныхъ сословій съ семействами: состоящихъ на службѣ 1.790 муж. 296 жен., нерегулярныхъ войскъ 16 муж., безсрочно-отпускныхъ 236 муж. 42 жен., отставныхъ нижнихъ чиновъ, солдатскихъ женъ и дочерей 323 муж. 426 жен., солдатскихъ сыновей и кантонистовъ 69; иностранныхъ подданныхъ 18 муж. 21 жен., лицъ не принадлежащихъ къ вышеозначеннымъ разрядамъ 194 муж. 131 жен.

Населеніе.

(\*) Предмѣстье это предполагается уничтожить, а занимаемое имъ мѣсто предоставить для устройства заводовъ и фабрикъ.

Обывателей, *приписанных къ городу по ревизіи*, считается: купцовъ 1.709 муж. 1.622 жен., мѣщанъ и цеховыхъ 7.279 муж. 8.199 жен., бывшихъ дворовыхъ людей 13 муж. 24 жен.; всего 9.001 муж. 9.845 жен. 18.846 об. пола.

Лицъ, *владѣющихъ въ городѣ домами и другими недвижимыми имуществами*, состоитъ: дворянъ потомственныхъ 75, личныхъ 77, почетныхъ гражданъ 21, разночинцевъ и отставныхъ нижнихъ чиновъ 175, купцовъ 324, мѣщанъ 1.656, крестьянъ 51, иностранцевъ 4; всего 2.383 (\*).

Во время навигаціи населеніе Самары увеличивается болѣе чѣмъ на 15.000 человекъкъ приходящими бурлаками и для работъ на пристани.

Торговля.

Благодаря географическому своему положенію въ луговой и хлѣбороднѣйшей части приволжскаго края, Самара составляетъ одинъ изъ весьма важныхъ въ Россіи рынковъ сельскихъ произведеній, главнымъ образомъ по торговлѣ хлѣбомъ, скотомъ и саломъ; сверхъ того съ самарской пристани отпускаются значительныя партіи: илецкой соли и произведеній Хивы, Бухары и Ташкента — марены, серпухи, солодковаго корня и бумаги хлопчатой, пряденой и въ хивинскомъ хлопкѣ. Изъ хлѣбныхъ произведеній первое мѣсто принадлежитъ пшеницѣ (преимущественно бѣлотуркѣ), которой въ зимній періодъ 186<sup>1</sup>/<sub>2</sub> годовъ закушено здѣсь для отпуска въ Рыбинскъ и на другія верхневолжскія пристани до 600.000 четв. и муки пшеничной 8.189 четв. Другихъ хлѣбовъ въ тотъ же періодъ было кушено: ржи и ржаной муки около 54.000 четв., сѣмени льнянаго до 7.200 четв., овса—4.410 четв., крупъ разныхъ—10.433 четв. и гороху до 1.240 четв.; всего хлѣбныхъ продуктовъ болѣе 685.000 четвертей. Закупка сала, преимущественно для с.-петербургскаго порта, простиралась до 30.825 бочекъ. Пшеница и сало покупаются болѣе въ зимнее время на городскихъ базарахъ у поселянъ. Съ ноября, когда кончается главный умолотъ и устанавливается зимній путь, начинается непрерывный подвозъ хлѣба въ городъ; тогда производится главная

(\*) Свѣдѣніе это взято изъ отдѣльныхъ вѣдомостей Думы за 1860 годъ (оценка производилась въ 18<sup>60</sup>/<sub>24</sub> годахъ и ежегодно дополняется). По свѣдѣніямъ же самарской полиціи за 1862 годъ, основаннымъ на данныхъ квартирной комиссіи, считается домовладѣльцевъ: дворянъ и чиновниковъ 165, разночинцевъ 180, крестьянъ 61, иностранцевъ 7, почетныхъ гражданъ 20, купцовъ 366, мѣщанъ 1.786; всего 2.585. Последняя цифра, какъ относящаяся къ позднѣйшему времени, можетъ быть принята за болѣе достоверную. При этомъ нужно замѣтить, что оба показанія выражаютъ собою собственно число домовъ, а не владѣльцевъ, такъ что истинная цифра послѣднихъ нѣсколько ниже.

закупка и ссыпка пшеницы въ амбары. Подвозъ идетъ предпочтительно изъ николаевского, а за тѣмъ изъ бузулукскаго, самарскаго и ставропольскаго уѣздовъ. Въ связи съ сальною промышленностью, весьма важна торговля скотомъ для убоя: въ 1861 году пригнано было въ городъ 282.000 головъ барановъ и 3.350 рогатаго скота.

Съ самарской пристани въ навигацію 1862 года отпущено было разныхъ предметовъ мѣстной торговли до 9.477.000 пуд. на сумму около  $9\frac{1}{2}$  миллионновъ рублей. Въ этотъ итогъ входятъ отчасти и азіатскіе товары, составляющіе предметъ транзитной торговли, идущіе чрезъ Оренбургъ; такъ одного бухарскаго хлопка провезено чрезъ Самару свыше 103.000 пуд. По незначительности лѣсовъ въ тамошнемъ степномъ краѣ, въ Самарѣ имѣетъ весьма важное значеніе лѣсная торговля, которая снабжаетъ лѣсомъ, пригоняемымъ изъ губерній вятской и костромской, всю среднюю полосу губерніи.

Изъ всѣхъ низовыхъ приволжскихъ городовъ, ни одинъ по удобству пристани своей не можетъ сравняться съ Самарой. Низовые города, лежащіе на нагорной сторонѣ Волги, имѣютъ то неудобство, что по причинѣ значительнаго возвышенія праваго берега Волги, пристани ихъ находятся въ болѣе или менѣе значительномъ отдаленіи отъ самыхъ городовъ и спуски къ этимъ пристанямъ весьма затруднительны. Это въ особенности можно сказать о Симбирскѣ. Казань собственно нельзя считать приволжскимъ городомъ, потому что она находится въ семиверстномъ разстояніи отъ Волги. Другія пристани, лежащія на луговомъ берегу, по большой части имѣютъ то неудобство, что Волга подходитъ къ нимъ только во время половодья, а въ межень отстоитъ отъ нихъ на  $1\frac{1}{2}$  и болѣе верстъ. Покрайней мѣрѣ, это можно сказать о всѣхъ пристаняхъ самарской губерніи, не исключая и болѣе значительныхъ, какъ-то: Балакова, Екатерининска и Покровской слободы. Эти пристани сами по себѣ очень удобны, но навигація на нихъ продолжается не болѣе 2 мѣсяцевъ (съ половины мая до половины іюля); если же въ межень и производится нагрузка, то она сопряжена съ большими издержками, требующимися на перегрузку хлѣба изъ амбаровъ и доставку его до самой Волги. Самарская же пристань не имѣетъ ни одного изъ этихъ неудобствъ. Волга протекаетъ близъ самаго города, а во время половодья подходитъ къ самымъ хлѣбнымъ амбарамъ, устроеннымъ на пристани, которые, по мѣрѣ прибыліи воды, выгружаются постепенно. Притомъ, Волга около Самары постоянно имѣетъ весьма значительную глубину и не представляетъ никакого затрудненія въ подходѣ судовъ самыхъ большихъ

размѣровъ. Но главное удобство Самарской пристани состоитъ въ томъ, что Волга, даже во время сильной убыли воды, протекаетъ, какъ сказано, около самаго города.

Въ Самарѣ собственно двѣ пристани: одна на Волгѣ, а другая на Самарѣ, въ недалекомъ разстояніи отъ ея впаденія въ Волгу. На Волгѣ сосредоточена вся торговля лѣсными произведеніями и тамъ же выгружаются всѣ произведенія, привозимыя изъ верховыхъ губерній, какъ-то: деревянная, глиняная, фарфоровая и фаянсовая посуда, пенька, ленъ, канаты, известь, гипсъ и проч., а на Самарѣ находится большая часть хлѣбныхъ анбаровъ.

Въ отношеніи дѣятелей торговли нужно замѣтить, что въ хлѣбныхъ и сальныхъ операціяхъ мѣстное самарское купечество принимаетъ весьма незначительное участіе, которое составляетъ не болѣе 10% всего закупа; первенство остается за иногородними (верхневолжскими) торговыми домами, преимущественно изъ Москвы, Ярославля, Нижняго-Новгорода и Казани. Такъ, изъ 106 «суммъ» (\*) закупавшихъ пшеницу въ 1861—1862 годахъ, было только 14 мѣстныхъ торговцевъ. Въ торговлѣ скотомъ мѣстные промышленники участвуютъ почти въ одинаковой степени съ иногородними, а лѣсная торговля находится исключительно въ рукахъ самарскаго купечества.

Въ заключеніе необходимо замѣтить, что развитію торговли Самары препятствуетъ неимѣніе въ краѣ лучшихъ путей сообщенія, затрудняющее подвозъ къ ней илецкой соли и произведеній средней Азіи; въ отстраненіе чего давно уже сознается важность открытія для судоходства р. Самары, далеко входящей своими верховьями въ оренбургскій край.

Купеческихъ капиталовъ объявлено было на 1862 годъ: по первой гильдіи 2, по второй 7 и по третьей 247; всего 256. Изъ того числа: 57 вовсе не производятъ торговли, 174 торгуютъ на мѣстѣ и 25 въ другихъ мѣстностяхъ. Иногородныхъ купцовъ, объявившихъ капиталы въ Самарѣ, — 22 (въ томъ числѣ по 2-й гильдіи — 3, остальные — по 3-ей); торгующихъ крестьянъ по свидѣтельствамъ третьяго рода 9 и четвертаго — 3.

Торговыхъ заведеній: лавокъ и магазиновъ 160, трактировъ 2, гостинницъ 3, ресторацій 12, харчевень 5 и постоялыхъ дворовъ 142.

Ярмарокъ три въ году: сборная — на 3-й недѣлѣ великаго поста, продолжается 15 дней, казанская — съ 8 по 18 іюля и воздвиженская — съ 14 по 25 сентября. По свѣдѣніямъ городской думы, обо-

(\*) Мѣстное выраженіе, равнозначашее слову «фирма».

роты ихъ въ 1862 году простирались по привозу: на сборной — на сумму до 512 тыс. руб., казанской — 130 т. и воздвиженской — 800 т., а по сбыту: на первой до 135 тыс., второй—175 тыс. и последней — 700 тыс. руб. Ярмарочныхъ сборовъ поступаетъ въ городской доходъ ежегодно около 7 тыс. руб.

Базары, или правильнѣе торговые дни, бываютъ два раза въ недѣлю: по воскресеньямъ и четвергамъ. Въ зимнее время они весьма значительны по привозу хлѣба и другихъ сельскихъ произведеній.

Ремесленность въ Самарѣ по предметамъ первой потребности развита довольно значительно, по предметамъ же удобства или роскоши весьма недостаточна. Первая поддерживается преимущественно окружнымъ сельскимъ населеніемъ, которое, исключительно занятое хлѣбопашествомъ, закупаютъ въ городѣ такіе изъ предметовъ домашняго обихода, которые въ другихъ мѣстностяхъ обыкновенно принадлежатъ къ сельской промышленности. Въ этомъ родѣ могутъ быть названы ремесла: колесное, клещевное, сундучное, и друг. Съ другой стороны, развитіе сальной торговли послужило основаніемъ значительности особыхъ ремесленныхъ производствъ—овчиннаго и тулупнаго; сальная же торговля поддерживаетъ тамъ довольно значительное число бондарей. Всѣхъ ремесленниковъ, по родамъ занятій, считается: золотыхъ и серебряныхъ дѣлъ мастеровъ и чеканщиковъ 9, часовщиковъ 5, живописцевъ 5, иконописцевъ 1, переплетчиковъ 5, цирюльниковъ или собственно цирюленъ 7, фортепьянщиковъ 2, драпировщикъ и обойщикъ 1, ламповщикъ 1, портныхъ 49 (въ томъ числѣ женскихъ 6), каретниковъ 5, шапочниковъ и картузниковъ 11, красильщиковъ 5, синильщиковъ 3, набойщикъ 1, скорняковъ 3, сапожниковъ (по преимуществу крестьянскихъ) 48, сапожниковъ и вмѣстѣ башмачниковъ 3, башмачниковъ 10, столяровъ 22, рѣзчиковъ по дереву 2, позолотчиковъ по дереву 4, маляровъ 19, печниковъ 22, слесарей 5, оружейникъ 1, мѣдниковъ 4, кузнецовъ 39, кондитерскихъ 3, булочниковъ 11, калачниковъ 15, крендельщиковъ 3, пряничниковъ 9, колбасниковъ 2, тулупниковъ 16, овчинниковъ 12, шорниковъ 6, гребеньщиковъ 7, ваяльщиковъ 12, колесниковъ 11, телѣжникъ 1, клещевниковъ 6, рамщиковъ 19, сундучниковъ 2, бондарей 30 и рогожниковъ 12; всего 469 мастеровъ, изъ числа коихъ 5 женщинъ. Къ разряду ремесленныхъ заведеній слѣдуетъ отнести еще 36 куреней, или хлѣбопекарнъ. По сословіямъ ремесленники распределяются: 208 городскихъ сословій,

ремесла.

190 — сельскихъ, 10 иностранцевъ, 8 военного званія и 4 вольноотпущенныхъ; остальные 49 — неизвѣстно.

Такъ какъ ремесленность основывалась, развивалась и укоренялась здѣсь подъ вліяніемъ переселеній изъ внутренней Россіи, то нѣкоторыя производства и до настоящаго времени удержались преимущественно за выходцами изъ извѣстныхъ мѣстностей. Такъ болѣе половины сапожниковъ изъ муромскаго уѣзда владимірской губерніи, тулупниковъ — изъ ярославской, всѣ колесники изъ села Силина лукояновскаго уѣзда нижегородской губерніи, большинство бондарей изъ егорьевскаго уѣзда рязанской губерніи, а рамщики — изъ симбирской.

Замѣчательно, что сельскія сословія самарской губерніи имѣютъ въ числѣ ремесленниковъ самое незначительное число представителей: изъ 100 мастеровъ сельскихъ сословій только 22 принадлежать самарской губерніи.

Сбытъ произведеній производится болшею частію на мѣстѣ по заказамъ; впрочемъ, по показаніямъ нѣкоторыхъ хозяевъ, поступаетъ въ продажу, частію на ярмаркахъ внѣ города: тулуповъ — на сумму до 20 тыс. руб., овчинъ — 3 т., шапокъ и картузовъ — болѣе 7 т., колесъ — 8 т., бочарныхъ издѣлій — свыше 8 тыс. руб. и готоваго платья изъ мастерской купца Маркова на 8 тыс. р. Впрочемъ цифры эти малодостоверны и, безъ сомнѣнія, объявлены гораздо ниже дѣйствительныхъ.

Фабрики и заводы.

Заводовъ въ Самарѣ: 1 крахмальный съ 23 рабочими и съ производствомъ на сумму до 4.650 руб., 1 вивоваренный — 7 рабочихъ и 5.600 руб. производства, 1 поташный — 7 рабочихъ 1.700 р., 2 канатопрядильныхъ — 22 раб. 7.750 руб., 10 салотопенныхъ 326 раб. до 2.000.000 рубл., 4 сальновсвѣчныхъ — 9 раб. 5.550 р., 2 мыловаренныхъ — 7 раб. 1.400 руб., 2 клейныхъ — 10 раб. 2.400 руб., 3 кожевенныхъ — 18 раб. 22.500 руб., 1 восковсвѣчной — 5 раб. 19.000 руб., 1 колокольный — 10 раб. 80.000 руб., 1 чугунно-литейный — 5 раб. 600 р., 14 кирпичныхъ — 164 раб. и 17.000 руб. и 1 горшечный съ 30 раб. и 30 р. производства. Всего же 44 завода съ 51 мастеромъ, 565 рабочими и производствомъ на сумму до 2.900.000 руб.; сверхъ того въ Самарѣ находятся 2 паровыя мукомольныя мельницы. Изъ заводскихъ издѣлій сбываются: крахмалъ — на ситцевыя фабрики внутри Россіи, поташъ и сало — въ С. Петербургъ и колокола — на Нижегородскую ярмарку.

Не смотря на то, что Самара представляет множество удобств Отлучки для промышленности. для снисканія тамъ средствъ къ жизни, между которыми необходимо указать на выкатку на берегъ съ плотовъ лѣса, а также пилку и обтеску его, доставляющіе хорошіе заработки значительному числу мѣщанъ, — около 500 мѣщанскихъ семействъ постоянно живутъ въ другихъ мѣстностяхъ, занимаясь наиболѣе сельскою промышленностью, и до 50 семействъ находятся въ неизвѣстной отлучкѣ. Паспортовъ въ 1861 году выдано было: купцамъ 172 и мѣщанамъ 524; всего 696.

Изъ городскихъ жителей 2 почетныхъ гражданина, 17 лицъ купеческаго званія и 13 мѣщанъ снимаютъ подѣ хлѣбопашество казенныя и удѣльныя земли. Сумма платимой ими годовой аренды, составляющая до 170.000 руб., указываетъ на исключительно промышленный характеръ этихъ занятій. Изъ числа означенныхъ лицъ 14 платятъ оброка болѣе 1.000 р. каждый. Сверхъ того, занимаются хлѣбопашествомъ въ меньшихъ размѣрахъ до 220 мѣщанскихъ семействъ и до 68 — садоводствомъ. Сельскія занятія.

Вообще изъ разсмотрѣнія промысловыхъ занятій въ общей совокупности оказывается тотъ фактъ, что мѣстный трудъ находитъ болѣе прибыльное вознагражденіе въ земледѣльческихъ промыслахъ, предоставляя всѣ выгоды мелкой городской ремесленности пришлому деревенскому населенію.

По росписи Самары на 1862 годъ исчислено:

Доходовъ обыкновенныхъ всего 54.417 руб. 67 к.; въ томъ числѣ: Общественное хозяйство. сборовъ съ городскихъ имуществъ и оброчныхъ статей 35.450 руб. 70 коп., съ владѣльцевъ недвижимыхъ имуществъ 8.251 р. 81<sup>3</sup>/<sub>4</sub> к., съ промышленниковъ и заведеній промышленности 7.265 р. 41<sup>1</sup>/<sub>2</sub> к., налоговъ косвенныхъ 3.017 р. 63<sup>1</sup>/<sub>4</sub> к., доходовъ вспомогательныхъ 91 р. 34<sup>1</sup>/<sub>4</sub> к., мелочныхъ и случайныхъ 340 р. 76<sup>1</sup>/<sub>4</sub> к. — Доходовъ чрезвычайныхъ 305 р.

Расходовъ текущихъ всего 49.426 р. 67<sup>3</sup>/<sub>4</sub> к.; въ томъ числѣ: на содержаніе мѣстъ и лицъ городского управленія 26.752 р. 5<sup>1</sup>/<sub>2</sub> к., содержаніе городскихъ имуществъ и наемъ отъ города помѣщеній 7.486 р. 4<sup>3</sup>/<sub>4</sub> к., наружное благоустройство города 8.982 р. 93<sup>1</sup>/<sub>4</sub> к., издержки по военной части 3.521 р. 39 к., содержаніе учебныхъ и благотворительныхъ заведеній 1.541 р. 42<sup>3</sup>/<sub>4</sub> к., мелочные расходы и на экстраординарныя надобности 1.142 р. 82<sup>1</sup>/<sub>2</sub> к. — Расходовъ единовременныхъ 1.112 р. 77<sup>3</sup>/<sub>4</sub> к.

Капиталовъ: неприкосновенныхъ 7.706 р. 50 к., запаснаго 82.332 р. 97 к.; недоимокъ 6.804 р. 65<sup>1</sup>/<sub>2</sub> к.

Сверхъ общеустановленныхъ доходовъ, городъ пользуется сборомъ по  $\frac{1}{4}$  к. съ каждаго пуда вытапливаемаго на салотопенныхъ заводахъ сала, который приноситъ до 2 тыс. руб. въ годъ.

По подтвержденному плану Самары, подъ городомъ находится земли 784 дес. 1.504 саж.; выгонъ же еще не отмежеванъ. По рѣшенію сената, для него назначена четырехверстная пропорція въ количествѣ 8.079 дес. 1.504 саж. По съемкѣ же 1862 года, въ окружной междѣ городской дачи состоитъ 7.425 дес. 985 саж.; но, за исключеніемъ неудобной и отведенной по распоряженію правительства въ другія вѣдомства, въ дѣйствительномъ владѣніи города состоитъ всего 6.161 дес. 605 саж. Вообще находится: подъ разными заведеніями, дорогами и поселеніемъ Солдатской слободы 544 дес. 380 саж., подъ садами 776 дес. 803 саж., заводами и мельницами 116 дес. 293 саж., кумыснымъ заведеніемъ 20 дес. 2.240 саж., подъ хлѣбопашествомъ и огородами 600 дес., лѣсу по р. Волгѣ 480 дес. 2.300 саж. и подъ общественнымъ выгономъ 4.150 дес. 2.129 саж.

Сверхъ того, во владѣніи города находится 4 хлѣбныхъ амбара и одна сѣнокосная пожня, приносящіе ежегоднаго дохода до 350 руб.

Въ Самарѣ съ 1861 года существуетъ общественный банкъ, въ основной капиталъ котораго отчислено изъ городского запаснаго капитала 20 тыс. руб.

Изъ городскихъ суммъ отпускается: на содержаніе приходскаго и женскаго перворазряднаго училищъ по 541 р.  $42\frac{3}{4}$  к. и общественной библіотеки по 1000 руб. въ годъ.

Городскія площади и улицы мостовыхъ не имѣютъ; для освѣщенія устроено 300 спиртоскипидарныхъ фонарей.

## БУГУЛЬМА.

Положеніе города.

Уѣздный городъ, на соединеніи двухъ большихъ трактовъ изъ Уфы и Оренбурга въ Казань, при р. Бугульминкѣ (лѣвомъ притока Лѣснаго Зая), лежитъ подъ  $54^{\circ} 32'$  сѣв. шир. и  $70^{\circ} 28'$  вост. долг., на мѣстности возвышенной и довольно ровной. Отстоитъ отъ губернскаго города въ 376 верстахъ къ сѣверу.

Населеніе.

Жителей въ Бугульмѣ, по свѣдѣніямъ губернскаго статистическаго комитета за 1861 годъ, считалось всего 2.600 муж. 2.528 жен. 5.128



об. пола; въ томъ числѣ: дворянъ потомственныхъ 7 муж. 5 жен., личныхъ 40 муж. 24 жен., духовенства православнаго 16 муж. 22 жен., почетныхъ гражданъ потомственныхъ 22 муж. 31 жен., купцовъ 378 муж. 372 жен., мѣщанъ 1.518 муж. 1.635 жен., крестьянъ государственныхъ 222 муж. 239 жен., бывшихъ дворовыхъ людей 11 муж. 15 жен., воинскихъ чиновъ, состоящихъ на службѣ, и ихъ семействъ 250 муж. 55 жен., безсрочно-отпускныхъ 31 муж. 23 жен., отставныхъ нижнихъ чиновъ, солдатскихъ женъ и дочерей 22 муж. 35 жен., лицъ непринадлежащихъ къ вышеозначеннымъ разрядамъ 83 муж. 72 жен.

Обывателей, *приписанныхъ къ городу по ревизіи*, считается: купцовъ 373 муж. 365 жен., мѣщанъ 1.464 муж. 1.629 жен.; всего 1.837 муж. 1.994 жен. 3.831 об. пола.

Лицъ, *владѣющихъ въ городѣ домами и другими недвижимыми имуществами*, состоитъ: дворянъ потомственныхъ 8, личныхъ 25, купцовъ 40, мѣщанъ 333, крестьянъ 59, отставныхъ и служащихъ нижнихъ воинскихъ чиновъ 83 и почтальоновъ 2; всего 550.

Собственно-лавочная торговля Вугульмы весьма неважна; но положеніе города въ хлѣбородной земледѣльской полосѣ придаетъ нѣкоторое значеніе его хлѣбной торговлѣ, а ярмарочная даже весьма значительна; послѣдней благоприятствуетъ то обстоятельство, что Вугульма лежитъ на оренбургскомъ и казанскомъ трактахъ, служащихъ путями общаго азіатскихъ и бухарскихъ товаровъ на русскія бумажныя издѣлія.

Торговля.

Купеческихъ капиталовъ объявлено было на 1862 годъ по 3-й гильдіи 48; изъ того числа торгуютъ на мѣстѣ 34. Торгующихъ иногородныхъ купцовъ 1 и крестьянъ по свидѣтельствамъ третьяго рода 3 и четвертаго—6.

Торговыхъ заведеній: лавокъ 55, винныхъ погребовъ 4, гостинница 1 и постоялыхъ дворовъ 10.

Ярмарокъ двѣ въ году: съ 8 по 16 марта съ незначительною торговлею, имѣющею болѣе сельскій характеръ, и воздвиженская съ 14 по 26 сентября. — Последняя весьма значительна и производитъ оборотовъ на сумму до 1½ мил. руб. Главныя статьи торга: лошади и рогатый скотъ, сырыя кожи, бумажныя русскія издѣлія, бухарскіе товары, чай, верблюжье сукно и коженныя издѣлія. Сверхъ этихъ ярмарокъ, бываетъ еще съ 8 по 11 іюня, такъ называемый, казанскій торжокъ. Ярмарочныхъ сборовъ поступаетъ въ городской доходъ до 8.700 руб. въ годъ.

Базары бываютъ разъ въ недѣлю, по пятницамъ; незначительные

лѣтомъ, въ зимнее время они довольно важны по продажѣ хлѣба и другихъ сельскихъ произведеній, среднимъ числомъ на 2.000 руб. въ базарь.

Ремесла.

Ремесленность въ Бугульмѣ разнообразна и незначительна; болѣе занимаются кузнечнымъ и колеснымъ мастерствами, что объясняется положеніемъ города на торговомъ трактѣ, и дѣланіемъ горшковъ. Последнее, равно какъ и прочія ремесла, производится большею частью домашними средствами. Всѣхъ ремесленниковъ считается до 67, изъ числа которыхъ 3 иногородныхъ. Издѣлія сбываются на мѣстѣ (\*).

Фабрики и заводы.

Къ числу заводскихъ заведеній принадлежатъ въ Бугульмѣ: 5 салотопенныхъ, 4 кожевенныхъ и 12 кирпичныхъ; на первыхъ работа производится только одинъ мѣсяцъ въ году, въ октябрѣ. Сала вытапливается на сумму до 6.000 руб., а кожъ выдѣлывается на 2.000 руб. въ годъ и все сбывается въ самомъ городѣ.

Отлучки для промысловъ.

Изъ числа жителей города отлучаются на заработки въ смежные уѣзды, преимущественно въ лѣтнее время, около  $\frac{1}{8}$  части и небольшое число постоянно проживаетъ внѣ города. Паспортовъ на отлучки въ 1861 году выдано было: купцамъ 46 и мѣщанамъ 133; всего 179.

Сельскія занятія.

Сельскими промыслами занимаются до 280 мѣщанскихъ семействъ въ количествѣ 875 душъ; земли, сверхъ городскихъ, нанимаются въ смежныхъ казенныхъ дачахъ. Вообще, по главному занятію своихъ жителей, Бугульма имѣетъ характеръ земледѣльческаго поселенія.

По росписи г. Бугульмы на 1862 годъ исчислено:

Общественное хозяйство.

Доходовъ обывковенныхъ всего 10.679 р. 45 $\frac{1}{2}$  к.; въ томъ числѣ: сборовъ съ городскихъ имуществъ и оброчныхъ статей 9.921 р. 57 $\frac{3}{4}$  к., съ промышленниковъ и заведеній промышленности 544 р. 2 $\frac{3}{4}$  к., налоговъ косвенныхъ 182 р. 43 к., доходовъ вспомогательныхъ 31 р. 42 к.

Расходовъ текущихъ всего 7.798 р. 28 к.; въ томъ числѣ: на содержаніе мѣстъ и лицъ городского управленія 3.712 р. 22 $\frac{1}{4}$  к., содержаніе городскихъ имуществъ и наемъ отъ города помѣщеній

(\*) По свидѣніямъ губернскаго статистическаго комитета за 1861 годъ, въ Бугульмѣ показано ремесленниковъ: хлѣбниковъ и булочниковъ 9, мясниковъ 14, квасниковъ и сбитеньщиковъ 7, портныхъ 8, сапожниковъ 8, овчинниковъ 2, печниковъ 7, столяровъ 3, шѣвцовъ 1, шорникъ 1, рамщикъ 1, стекольщиковъ 4, лудильщикъ 1, слесарь 1, колесниковъ 6, бондарей 2, кирпичниковъ 18, цирюльникъ 1, красильщиковъ 2, кузнецовъ 6, трубчатость 3, коноваловъ 2, золотыхъ и серебряныхъ дѣлъ мастеровъ 1, живописцевъ 2, перешитчикъ 1, шерстобитъ 1 и горшечниковъ 8; всего 120 мастеровъ съ 123 рабочими и 37 учениками.

1.573 р. 79 к., наружное благоустройство города 408 р., издержки по военной части 72 р., содержание учебныхъ и благотворительныхъ заведеній 1.508 р. 5<sup>1</sup>/<sub>4</sub> к., мелочные расходы и на экстраординарныя надобности 524 р. 21<sup>1</sup>/<sub>2</sub> к.—Расходовъ единовременныхъ 696 р. 25 к.

Капиталовъ: неприкосновеннаго 96 р., запаснаго 24.921 р. 86<sup>1</sup>/<sub>2</sub> к.; недоимокъ 1.171 р. 94<sup>3</sup>/<sub>4</sub> к.

Городу принадлежить земли всего 2.925 дес. 954 саж.; въ томъ числѣ: въ городской чертѣ 240 дес. 1.080 саж., мелкорастущаго лѣсу 336 дес. 1.500 саж., подъ дорогами, водами и вообще неудобной 109 дес. 308 саж., подъ обывательскимъ пастбищемъ 1.527 дес. 974 саж.; остальная—оброчная.

Сверхъ того, городу принадлежать зданія ярма рочныхъ помѣщенин, приносящія ежегодно около 8.700 руб., что составляетъ главнѣйшій источникъ городскихъ доходовъ.

Изъ городскихъ суммъ отпускается на содержаніе: приходскаго училища по 400 р., женскаго приходскаго 399 р. и городской больницы по 709 р. 5<sup>1</sup>/<sub>4</sub> к. въ годъ.

Въ Бугульмѣ учрежденъ городской общественный банкъ.

## БУГУРУСЛАТЬ.

Уѣздный городъ, подъ 53° 39' сѣв. шир. и 70° 6' вост. долг., на Положеніе го-  
плоской возвышенности, окруженной съ трехъ сторонъ довольно вы-  
сокими горами, на правомъ утесистомъ берегу р. Кинеля, при впа-  
деніи въ нее небольшой рѣчки Турханки; отстоитъ въ 267 вер. къ  
сѣв. вост. отъ губернскаго города. На городской землѣ Бугуруслана  
стоитъ (за городской чертой) слободка государственныхъ крестьянъ.

Жители въ Бугурусланѣ, по свидѣніямъ губернскаго статистическаго комитета за 1861 годъ, считалось всего 3.101 муж. 3.190 жен. 6.291 об. пола; въ томъ числѣ: дворянъ потомственныхъ 16 муж. 14 жен., личныхъ 12 муж. 17 жен., духовенства православнаго 27 муж. 32 жен., купцовъ 486 муж. 494 жен., мѣщанъ 1.537 муж. 1.578 жен., государственныхъ крестьянъ 693 муж. 723 жен., бывшихъ дворовыхъ людей 30 муж. 40 жен., состоящихъ на службѣ воинскихъ чиновъ и ихъ семействъ 120 муж. 85 жен., безсрочно-отпускныхъ 25 муж. 15 жен., отставныхъ нижнихъ чиновъ, солдатскихъ женъ и до-

Населеніе.

черей 44 муж. 97 жен., солдатскихъ сыновей и нантонистовъ 25, лицъ непринадлежащихъ къ вышеозначеннымъ разрядамъ 86 муж. 98 жен.

Обывателей, *приписанныхъ къ городу по ревизіи*, считается: купцовъ 465 муж. 482 жен., мѣщанъ и цеховыхъ 1.246 муж. 1.382 жен., государственныхъ крестьянъ 675 муж. 693 жен.; всего 2.386 муж. 2.557 жен. 4.943 об. пола.

Лицъ, *владѣющихъ въ городѣ домами и другими недвижимыми имуществами*, состоитъ: дворянъ потомственныхъ 12, личныхъ 40, разночинцевъ 110, купцовъ 110, мѣщанъ 249 и государственныхъ крестьянъ 134; всего 655 (\*).

Въ прилегающей къ городу слободкѣ государственныхъ крестьянъ числятся ревизскихъ душъ 675 муж. 693 жен. 1.368 об. пола. Изъ нихъ на половину живутъ въ городѣ; но земель въ общемъ пользованія съ горожанами не состоитъ.

Торговля.

Бугурусланъ ведетъ довольно значительную торговлю продуктами сельскаго хозяйства, а именно: воскомъ, рогатымъ скотомъ и овцами, саломъ, шерстью и сырыми кожами.

Купеческихъ капиталовъ объявлено было на 1862 годъ 73, всѣ по третьей гильдіи; лица, объявившія капиталы, торгуютъ въ городѣ и уѣздѣ. Сверхъ того находится 1 иногородный купецъ и 10 торгующихъ крестьянъ, 2 по свидѣтельствамъ третьяго рода и 8 — четвертаго.

Торговыхъ заведеній: лавокъ 65, гостиница съ ресторацію 1 и постоялыхъ дворовъ 7.

Ярмарокъ двѣ въ году: одна въ десятую пятницу по пасхѣ, трехдневная, и другая съ 1 по 8 сентября; послѣдняя довольно значительна. Въ 1861 году привозъ простирался: на первую на сумму до 17½ тыс. и на вторую—около 150 т.; ярмарочныхъ сборовъ поступило въ городской доходъ до 1.400 руб.

Базары бываютъ разъ въ недѣлю—по пятницамъ; они начинаютъ дѣлаться значительными по привозу разныхъ сельскихъ продуктовъ лишь со времени установки зимняго пути; тогда средній оборотъ каждаго базара восходитъ до 2.000 руб.

Ремесла.

Изъ ремеслъ производится лишь самыя необходимыя въ жизненномъ быту; между ними болѣе значительны шорное и кузнечное, из-

(\*) Изъ числа 134 домовъ, принадлежащихъ государственнымъ крестьянамъ, 74 находятся внѣ городской черты, именно: 34 за рѣчкой Турланкою и 40 по сю сторону рѣчки.

дѣля которыхъ сбываются на городскихъ и уѣздныхъ базарахъ; остальныя же мастерства производятся лишь по заказамъ (\*).

Заводовъ имѣется: 8 кожевенныхъ, 2 клейныхъ, 2 поташныхъ, 2 воскобойныхъ, 11 салотопенныхъ и 18 кирпичныхъ. На нихъ выдѣлывается: кожа юфтовыхъ до 2.500 штукъ, на сумму до 10 тыс. руб., клею—400 пуд. на 1.600 руб., поташу—2.000 пуд. на 4 тыс. руб., воску до 1.000 пуд. на 20 тыс. руб., сала—10.000 пуд. и кирпича до 60.000 штукъ; а всего на сумму до 275.000 руб. въ годъ. Кожи сбываются частію на мѣстѣ, частію въ Оренбургѣ, клей—отправляется на нижегородскую ярмарку, поташъ и сало—въ Самару.

Большая часть жителей города снискиваютъ себѣ пропитаніе на мѣстѣ и лишь небольшая часть мѣщанъ отлучаются для заработковъ въ уѣзды. Паспортовъ въ 1861 году выдано было: купцамъ 79, мѣщанамъ 160, государственнымъ крестьянамъ 8, и краткосрочныхъ билетовъ мѣщанамъ 439 и крестьянамъ 88; всего 774.

Хлѣбопашествомъ, какъ исключительнымъ промысломъ, занимаются живущіе въ городѣ государственные крестьяне на отведенныхъ имъ земельныхъ надѣлахъ; изъ мѣщанъ же нѣкоторые засѣваютъ арендуемые у города участки только въ размѣрахъ для содержанія собственныхъ семействъ и рабочаго скота; а нѣкоторые имѣютъ пчельники.

По росписи г. Бугуруслана на 1862 годъ исчислено:

Доходовъ обыкновенныхъ всего 5.822 р. 17 к.; въ томъ числѣ: сборовъ съ городскихъ имуществъ и оброчныхъ статей 4.431 р. 54<sup>3</sup>/<sub>4</sub> к., съ владѣльцевъ недвижимыхъ имуществъ 452 р. 20<sup>1</sup>/<sub>4</sub> к., съ промышленниковъ и заведеній промышленности 788 р. 71 к., налоговъ косвенныхъ 99 р. 29 к., доходовъ вспомогательныхъ 50 р. 42 к.— Доходовъ чрезвычайныхъ 869 р. 42 к.

Расходовъ текущихъ всего 5.881 р. 65<sup>1</sup>/<sub>2</sub> к.; въ томъ числѣ: на содержаніе мѣстъ и лицъ городского управленія 3.441 р. 29 к., содержаніе городскихъ имуществъ и наемъ отъ города помѣщеній 875 р. 47<sup>3</sup>/<sub>4</sub> к., наружное благоустройство города 213 р. 21 к., издержки по

(\*) По свидѣніямъ губернскаго статистическаго комитета за 1861 годъ, въ Бугурусланѣ показано ремесленниковъ: хлѣбниковъ и булочниковъ 14, портныхъ 8, сапожниковъ 7, башмачниковъ 4, тулупниковъ 2, овчинниковъ 3, печниковъ 4, столяровъ 4, мѣдниковъ 2, шорниковъ 4, каретниковъ 2, лудильщикъ 1, слесарей 2, бондарей 8, кирпичниковъ 8, цирюльниковъ 2, красильщиковъ 2, кузнецовъ 10, трубчистовъ 2, шильниковъ 6, коноваловъ 2, часовщикъ 1, золотыхъ и серебряныхъ дѣлъ мастеровъ 2, рѣзчиковъ 1, живописцевъ 2, переплетчиковъ 2, маляровъ 2, войлочниковъ 2, шерстобитовъ 2 и горшечниковъ 2; всего 113 мастеровъ съ 100 рабочими и 56 учениками.

военной части 161 р. 80 к., содержаніе учебныхъ и благотворительныхъ заведеній 976 р. 16 к., мелочные расходы и на экстраординарныя надобности 213 р. 71<sup>3</sup>/<sub>4</sub> к.

Капитала неприкосновеннаго 130 р. 63<sup>1</sup>/<sub>2</sub> к.; недоимокъ 2.562 р. 95<sup>1</sup>/<sub>4</sub> к.; невыполненныхъ расходовъ 2.446 р. 46<sup>3</sup>/<sub>4</sub> к.

Бугуруслану принадлежитъ выгонной земли всего 2.601 дес. 1.239 саж.; въ томъ числѣ: неудобной 500 дес., подъ общественнымъ пастбищемъ 879 дес. 8 саж., подъ разными заведеніями 49 дес. 364 саж., пахатной—121 дес. 2.172 саж. и сѣнокосной—1.051 дес. 1,095 саж.

Сверхъ того городъ владѣеть 85 лавками и 10 балаганами на ярмарочной площади, приносящими доходу, среднимъ числомъ, до 1.400 руб. въ годъ.

Изъ городскихъ суммъ отпускается на содержаніе: приходскаго училища по 114 р. 28<sup>1</sup>/<sub>2</sub> коп. въ годъ и городской больницы—861 р. 87<sup>1</sup>/<sub>2</sub> к.

## БУЗУЛУКЪ.

Положеніе города.

Уѣздный городъ, съ пристанью, на лѣвомъ берегу р. Самары и по рч. Домашкѣ, близъ впаденія р. Бузулука въ Самару, лежитъ на мѣстѣ возвышенномъ, подъ 52° 47' сѣв. шир. и 69° 55' вост. дол., въ 165 вер. отъ губернскаго города. Бузулукъ состоитъ изъ собственно города и прилегающей къ нему Солдатской слободки, расположенной на выгонной землѣ и населенной отставными нижними чинами и лицами городскихъ сословій.

Населеніе.

Жителей въ Бузулукѣ, по свѣдѣніямъ губернскаго статистическаго комитета за 1861 годъ, считалось всего 3.826 муж. 4.066 жен. 7.892 об. пола; въ томъ числѣ: дворянъ потомственныхъ 46 муж. 55 жен., личныхъ 59 муж. 66 жен., духовенства православнаго 71 муж. 80 жен. (въ томъ числѣ монашествующаго 39 муж. 47 жен.), почетныхъ гражданъ личныхъ 3 муж. 3 жен., купцовъ 1.421 муж. 1.486 жен., мѣщанъ 1.430 муж. 1.725 жен., крестьянъ государственныхъ 45 муж. 40 жен., временно-обязанныхъ 18 муж. 33 жен., бывшихъ дворовыхъ людей 40 муж. 56 жен., состоящихъ на службѣ воинскихъ чиновъ и ихъ семействъ 600 муж. 460 жен., безсрочно-отпускныхъ 39 муж. 8 жен., отставныхъ нижнихъ чиновъ, солдатскихъ женъ и

дочерей 16 муж. 9 жен., лицъ непринадлежащихъ къ вышеозначеннымъ разрядамъ 38 муж. 45 жен.,

Обывателей, *приписанныхъ къ городу по ревизіи*, считается: купцовъ 1.134 муж. 1.143 жен., мѣщанъ и цеховыхъ 1.339 муж. 1.523 жен., бывшихъ дворовыхъ людей 15 муж. 18 жен.; всего 2.488 муж. 2.684 жен. 5.172 об. пола.

Лицъ, *владѣющихъ въ городѣ и слободкѣ домами и другими недвижимыми имуществами*, состоитъ: дворянъ потомственныхъ и личныхъ 22, почетныхъ гражданъ и разночинцевъ 201, мѣщанъ 353, крестьянъ 36 и служащихъ воинскихъ нижнихъ чиновъ 73; всего 686 (\*).

Въ торговлѣ Бузулука выражается промаводительность края, въ которомъ онъ лежитъ; главные статьи ея заключаются въ рогатомъ скотѣ и овцахъ, салѣ, хлѣбѣ, шерсти, овчинахъ и кожахъ. Рогатаго скота ежегодно скупается въ городѣ до 3.000 головъ, овецъ—40.000 и хлѣба до 75.000 четв.

Торговля.

Купеческихъ капиталовъ объявлено было въ 1862 году: по второй гильдіи 1 и по третьей 181 и торгующихъ на купеческомъ правѣ раскольниковъ 4 и крестьянъ по свидѣтельствамъ 1; всего 187 капиталовъ. Изъ того числа торгуютъ въ городѣ 128.

Торговыхъ заведеній: лавокъ 70, гостинница 1, ресторація 1, постоялыхъ дворовъ 21 и торговая баня 1.

Ярмарокъ двѣ въ году: петровская трехдневная съ 29 іюля и покровская семидневная съ 1 октября; послѣдняя довольно значительна; сверхъ предметовъ общихъ потребностей, на нее пригоняются лошади изъ Башкиріи и сибирскихъ предѣловъ. Вообще обороты по продажѣ простираются отъ 50 до 60 тыс. руб.

Базары бываютъ одинъ разъ въ недѣлю, по средамъ, и зимою довольно значительны по продажѣ хлѣба въ зернѣ и мукѣ.

Между ремеслами въ Бузулукѣ болѣе выдается шитье овчинныхъ тулуповъ, часть которыхъ отправляется на нижегородскую ярмарку; остальные служатъ для мѣстныхъ потребностей города и отчасти уѣзда. Ремесленныхъ заведеній считается: часовыхъ дѣлъ 2, золотыхъ и серебряныхъ 1, мѣдныхъ 3, слесарное 1, переплетное 1, столярныхъ 8, каретныхъ 3, колесныхъ 5, бондарныхъ 5, канатныхъ 3, портныхъ 17, тулупныхъ 2, шапочныхъ 2, шорныхъ 3, валяльныхъ 3, кузнечныхъ 5, булочныхъ 4, сапожныхъ 22, скотобоенъ 2,

Ремесла.

(\* ) Число домовладѣльцевъ купеческаго званія въ свѣдѣніяхъ комисіи не означено.

инокописныхъ 3 и для приготовления фосфорныхъ спичекъ 1; сверхъ того 2 артели каменщиковъ, 3—плотниковъ и 1—пильщиковъ; всего 102. Изъ занимающихся ремеслами—60 мастеровъ принадлежатъ къ мѣстнымъ жителямъ и 42 къ иногороднимъ.

Фабрики и за-  
воды.

Заводовъ имѣется: 19 салотопенныхъ, 1 мыловаренный, 2 клейныхъ, 16 кожевенныхъ, 7 овчинныхъ, 2 сыромятныхъ, 2 маслобойныхъ, 15 кирпичныхъ, 1 воскобѣлительный и 1 водочный. На нихъ готовится: сала до 27.000 пуд., мыла—600 п., клею—500 п., кожъ—5.200 шт., овчинъ—20.000 шт., масла—100 пуд., воску—150 пуд. и кирпичу—до 1 мил. шт. Сало отправляется въ Самару для ортовой перегонки, а овчины—въ Самару и Симбирскъ; остальное же употребляется на мѣстѣ или въ уѣздѣ.

Отлучки для  
промысловъ.

Жители снискиваютъ себѣ пропитаніе большею частію на мѣстѣ; число отлучающихся на заработки не превышаетъ 200 человекъ. Паспортовъ, за исключеніемъ купеческихъ, было выдано мѣщанамъ въ 1864 году 193 и краткосрочныхъ билетовъ 245; всего 438.

Сельскія заня-  
тія.

Сельскими промыслами изъ городскихъ жителей занимаются до 19 кушцовъ; нѣкоторые же мѣщане ежель и воздѣлываютъ землю, то единственно въ видахъ прокормленія собственныхъ семействъ.

Общественное  
хозяйство.

По росписи г. Бузулука на 1862 годъ исчислено:

Доходовъ обыкновенныхъ всего 7.529 р. 47 к.; въ томъ числѣ: сборовъ съ городскихъ имуществъ и оброчныхъ статей 5.793 р. 88 к., съ промышленниковъ и заведеній промышленности 1.332 р. 16 к., налоговъ косвенныхъ 323 р. 43 к., доходовъ вспомогательныхъ 80 р. — Доходовъ чрезвычайныхъ 100 р. 49 к.

Расходовъ текущихъ всего 6.951 р. 7 $\frac{1}{2}$  к.; въ томъ числѣ: на содержаніе мѣстѣ и лицъ городского управленія 3.632 р. 53 $\frac{3}{4}$  к., содержаніе городскихъ имуществъ и наемъ отъ города помѣщеній 1.318 р. 4 $\frac{1}{4}$  к., наружное благоустройство города 10 р. 4 к., издержки по военной части 48 р., содержаніе учебныхъ и благотворительныхъ заведеній 1.378 р. 82 к., мелочные расходы и на экстраординарныя надобности 563 р. 63 $\frac{1}{2}$  к.

Капиталовъ: неприкосновеннаго 53 р. 3 к., запаснаго 12.066 р. 37 $\frac{1}{2}$  к.

Бузулуку принадлежитъ земли всего 2.235 дес. 1.888 саж.; въ томъ числѣ: усадебной подъ городомъ 203 дес. 200 саж., подъ общественнымъ пастбищемъ 584 дес. 2.169 саж., луговъ 518 дес. 1.785 саж., лѣсу и кустарнику 687 дес. 1.785 саж., подъ огородами и гуженниками 32 дес. 1.702 саж. и неудобной 209 дес. 47 саж. Сверхъ этаго количества, проектировано къ наръзкѣ въ дополненіе



къ 4-хъ верстной пропорціи 3.414 дес. 1.796 саж., но она еще не утверждена за городомъ.

Сверхъ того, городу принадлежатъ зданія ярмарочныхъ помѣщеній и водяная мукомольная мельница, приносящія ежегоднаго дохода около 3.050 рублей.

Изъ городскихъ суммъ отпускается на содержаніе приходскаго училища по 443 р. 43 к., женскаго 100 р. и городской больницы по 875 р. 39 к.,

## НИКОЛАЕВСКЪ.

Уѣздный городъ, на луговой сторонѣ р. Волги (въ 72 вер. отъ Положеніе го- берега), на правомъ берегу р. Иргиза, подъ 52° 0' сѣв. шир. и 66° 0' вост. долг. Отстоитъ въ 165 вер. отъ губернскаго города.

Населеніе.

Жителей въ Николаевскѣ, по свѣдѣніямъ губернскаго статистическаго комитета за 1861 годъ, считалось всего 3.309 муж. 3.502 жен. 6.811 об. пола; въ томъ числѣ: дворянъ потомственныхъ 11 муж. 10 жен., личныхъ 26 муж. 21 жен., духовенства православнаго и магометанскаго 24 муж. 19 жен., купцовъ 1.210 муж. 1.330 жен., мѣщанъ 1.800 муж. 1.859 жен., крестьянъ государственныхъ 35 муж. 25 жен., удѣльныхъ 2 муж. 3 жен., временно-обязанныхъ 35 муж. 38 жен., бывшихъ дворовыхъ людей 7 муж. 5 жен., состоящихъ на службѣ воинскихъ чиновъ и ихъ семействъ 107 муж. 74 жен., безсрочно-отпускныхъ 20 муж. 11 жен., отставныхъ нижнихъ чиновъ, солдатскихъ женъ и дочерей 24 муж. 107 жен., солдатскихъ сыновей и кантонистовъ 8.

Обывателей, приписанныхъ къ городу по ревизіи, считается: купцовъ 1.100 муж. 1.080 жен., мѣщанъ 1.699 муж. 2.022 жен.; всего 2.799 муж. 3.102 жен. 5.901 об. пола.

Лицъ, владеющихъ въ городѣ домами и другими недвижимыми имуществами, состоитъ: дворянъ потомственныхъ 5, личныхъ 7, духовнаго званія 3, купцовъ 140, мѣщанъ 413, крестьянъ разныхъ вѣдомствъ 33, отставныхъ и служащихъ нижнихъ воинскихъ чиновъ 38; всего 639.

Николаевскъ, составляя поселеніе болѣе земледѣльческое, чѣмъ Торговля.

водитъ торговлю хлѣбомъ въ зернѣ и скотомъ. Первая находится въ рукахъ немногихъ капиталистовъ, скупающихъ хлѣбъ отъ производителей. Немаловажна также торговля красными и мелочными товарами, которые развозятся здѣшними промышленниками по ярмаркамъ и сельскимъ базарамъ обширнаго Николаевскаго уѣзда.

Купеческихъ капиталовъ объявлено было на 1862 годъ: по второй гильдіи 1 и по третьей — 176; изъ этаго числа торгуютъ на мѣстѣ 31, въ уѣздѣ—18 а остальные 128 капиталовъ обращены на хлѣбопашество, скотоводство и другіе сельскіе промыслы. Иногородныхъ купцовъ 2 и торгующихъ крестьянъ 13.

Торговыхъ заведеній: 105 лавокъ и 1 гостинница.

Ярмарокъ три въ году: средопостная—на 3-й недѣлѣ великаго поста,—вознесенская и спасская съ 1 по 7 августа; всѣ шестидневныя. Главнѣйшій торгъ на этихъ ярмаркахъ, общій оборотъ которыхъ по продажѣ бываетъ до 45 тыс. руб., производится лошадьми, рога-тымъ скотомъ и хлѣбомъ.

Базары бывають два раза въ недѣлю, по вторникамъ и пятницамъ.

#### Ремесла.

Ремесленная промышленность, по самому характеру города, развита весьма слабо. Ремесленниковъ находится: хлѣбниковъ и булочниковъ 5, мясниковъ 9, портныхъ 7, сапожниковъ 4, шапочникъ 1, тулупниковъ 2, овчинникъ 1, скорняковъ 2, печниковъ 3, столяръ 1, мѣдниковъ 2, шорниковъ 2, рамщиковъ 2, стекольщиковъ 2, лудильщикъ 1, красильщиковъ 2, кузнецовъ 3, трубочистъ 1, коноваловъ 2, часовщикъ 1, золотыхъ и серебряныхъ дѣлъ мастеровъ 2, перешметчикъ 1, гребеньщиковъ 2 и серповниковъ 2; всего 60 мастеровъ съ 91 рабочимъ и 12 учениками.

#### Фабрики и заводы.

Заводовъ имѣется: 2 салотопенныхъ, 2 кирпичныхъ и 1 пивоваренный. Сала вытапливается до 20 тыс. пуд., которое продается на Балаковскую пристань; кирпичъ, въ количествѣ 150 тыс. шт., расходуется въ городѣ и по окрестностямъ. Цѣнность всего заводскаго производства можно опредѣлить въ 80 тыс. руб. въ годъ.

#### Отлучки для промысловъ.

Изъ жителей снискивають себѣ пропитаніе на мѣстѣ до 280 семействъ; остальные занимаются по преимуществу сельскими промыслами въ разныхъ мѣстахъ. Паспортовъ на отлучки въ 1861 году выдано было: купцамъ 95 и мѣщанамъ 187; всего 282.

#### Сельскія занятія.

Хлѣбопашество и скотоводство составляютъ или единственное, или преимущественное занятіе почти всѣхъ жителей города, въ томъ числѣ и большей части купечества. Сверхъ городскихъ земель, три

пятыхъ которыхъ заняты подь посѣвы, снимаются участки казенные и частныхъ владѣльцевъ.

По росписи г. Николаевска на 1862 годъ исчислено:

Общественное

Доходовъ обыкновенныхъ всего 6.426 р. 77<sup>3</sup>/<sub>4</sub> к.; въ томъ числѣ: хозяйство. сборовъ съ городскихъ имуществъ и оброчныхъ статей 5.075 р. 73 к., съ промышленниковъ и заведеній промышленности 1.192 р. 73 к., налоговъ косвенныхъ 143 р. 2<sup>3</sup>/<sub>4</sub> к., доходовъ вспомогательныхъ 15 р. 29 к.

Расходовъ текущихъ всего 5.957 р. 5<sup>1</sup>/<sub>4</sub> к.; въ томъ числѣ: на содержаніе мѣстъ и лицъ городского управления 4.062 р. 32 к., содержаніе городскихъ имуществъ и наемъ отъ города помѣщеній 549 р. 8<sup>1</sup>/<sub>2</sub> к., наружное благоустройство города 19 р. 60<sup>3</sup>/<sub>4</sub> к., издержки по военной части 51 р. 20 к., содержаніе учебныхъ и благотворительныхъ заведеній 865 р. 75 к., мелочные расходы и на экстраординарныя надобности 409 р. 9 к.

Капиталовъ: неприкосновеннаго 110 р. 30 к., запаснаго 3.000 р.; недоимокъ 2.259 р. 71 к.

Николаевску принадлежитъ земли всего 15.007 дес. 860 саж.; изъ того числа въ городской чертѣ 627 дес. 1.482 саж. и выгонной 14.379 дес. 1.778 саж.; въ числѣ послѣдней дровянаго лѣсу 1.084 дес. 2.117 саж., подь лѣвобашествомъ 9.460 дес. 782 саж. и сѣнокосами 419 дес. 1.114 саж.

Изъ городскихъ суммъ отпускается на содержаніе: уѣзднаго училища по 165 р. приходскаго—270 р., женскаго—250 р. и городской больницы—345 р. 75 к.; всего по 1.030 р. 75 к. въ годъ.

## НОВЫЙ-УЗЕНЬ.

Уѣздный городъ, при небольшой рѣчкѣ Узень, въ обширной и Положеніе го-  
маонаселенной степи южной части самарской губерніи, на границѣ рѣка.  
внутренней киргизской орды, въ 365 вер. отъ губернскаго города.  
За чертою Новаго-Узена находится деревня Петропавловка, образо-  
ванная выселившимися изъ города государственными крестьянами,  
которые пользуются землею, состоящею при городѣ. Сверхъ того,  
къ Новому-Узеню приписанъ находящійся въ 30 верстномъ разстоя-

ни, при рч. Маломъ-Узень, хуторъ Лохмоткинъ, устроенный и населенный купцами и мѣщанами.

Населеніе.

Жителей въ Новомъ-Узень, по свѣдѣніямъ губернскаго статистическаго комитета за 1861 годъ, считалоь всего 3.472 муж. 3.178 жен. 6.650 об. пола; въ томъ числѣ: дворянъ потомственныхъ 18 муж. 7 жен., личныхъ 12 муж. 8 жен., духовенства православнаго 19 муж. 11 жен., купцовъ 995 муж. 798 жен., мѣщанъ 1.896 муж. 1.958 жен., крестьянъ государственныхъ 363 муж. 324 жен., временно-обязанныхъ 9 муж. 7 жен., бывшихъ дворовыхъ людей 7 муж. 4 жен., воинскихъ чиновъ, состоящихъ на службѣ и ихъ семействъ 86 муж. 26 жен., безсрочно отпускныхъ 27 муж. 20 жен., отставныхъ нижнихъ чиновъ, солдатскихъ женъ и дочерей 24 муж. 15 жен., солдатскихъ сыновей и кантонистовъ 16.

Обывателей, *приписанныхъ къ городу по ревизіи*, считается: купцовъ 1.083 муж. 1.075 жен., мѣщанъ 1.774 муж. 1.754 жен.; всего 2.857 муж. 2.829 жен. 5.686 об. пола.

Лицъ, *владѣющихъ въ городѣ домами и другими недвижимыми имуществами*, состоитъ: дворянъ 2, духовнаго званія 3, разночинцевъ 46, купцовъ 153, мѣщанъ 609 и государственныхъ крестьянъ 82; всего 895.

Въ приписанномъ къ городу хуторѣ Лохмоткинѣ находится домовъ всего 61; изъ того числа 42 принадлежать купцамъ и мѣщанамъ и 19 государственнымъ крестьянамъ, — Жители хутора пользуются городской землею, наравнѣ съ прочими гражданами.

Торговля.

Степная и отдаленная отъ торговыхъ трактовъ мѣстность Ново-Узена не благоприятствуетъ развитію тамъ промышленности и вся торговля города ограничивается сбытомъ товаровъ киргизамъ; даже сельскія произведенія не привозятся на его рынокъ, имѣя ближайшій сбытъ на волжскихъ пристаняхъ. Не смотря на значительное число лицъ, объявившихъ въ городѣ капиталы, весь годовой оборотъ его торговли не превышаетъ 45-47 тыс. руб.; такъ какъ большая часть капиталовъ обращена на сельскую промышленность, а болѣе всего объявляется во избѣжаніе рекрутской повинности.

Купеческихъ капиталовъ на 1862 годъ объявлено было: по второй гильдіи 1 и по третьей 146, иногородныхъ купцовъ 1. Изъ объявившихъ капиталы занимаются торговлею только 19 купцовъ и при томъ 7 въ уѣздѣ.

Торговыхъ заведеній: 60 лавокъ (изъ нихъ 30 стоятъ большую часть года пустыми и занимаютъ подъ склады только временно) и 1 трактиръ.

Ярмарокъ двѣ въ году: покровская и рождественская. Первая весьма замѣчательна въ краѣ по своимъ оборотамъ, простирающимся по привозу на 750 тыс. и по сбыту на 370 тыс. рублей. Главными покупателями бываютъ киргизы, пригоняющіе скотъ и на вырученныя деньги закупающіе красныя, бакалейныя, желѣзные товары и пшеничную муку.

Незначительныя базары бываютъ два раза въ недѣлю, по субботамъ и воскресеньямъ.

Ремесла существуютъ въ незначительныхъ размѣрахъ, на сколько необходимы для удовлетворенія мѣстныхъ нуждъ. Всѣхъ ремесленныхъ заведеній считается 19, а именно; сапожныхъ 5, портныхъ 3, столярныхъ 2, красильныхъ 2 и кузнечныхъ 7, съ 41 рабочимъ, большая половина которыхъ изъ иногородныхъ. Сверхъ того временно работающихъ изъ иногородныхъ: тулупниковъ 15, овчинниковъ 5, печниковъ 4, шорниковъ 2, стекольщиковъ 2, слесарь 1 и бондарей 8.

Ремесла.

Заводовъ имѣется всего 3 салотопенныхъ, годовое производство которыхъ по цѣнности простирается до 42 тыс. руб.; сало отправляется въ Саратовъ.

Фабрики и заводы.

Жители снискиваютъ себѣ пропитаніе вообще на мѣстѣ; отлучки для заработковъ очень рѣдки и представляютъ исключеніе. Паспортовъ въ теченіи 1861 года выдано было купцамъ 61 и мѣщанамъ 22; всего 83.

Отлучки для промысловъ.

Кромѣ показаннаго выше числа торговцевъ и небольшого количества мелкихъ скотопромышленниковъ, всѣ прочіе купцы и мѣщане занимаются хлѣбопашествомъ. Посѣвы производятся на городской землѣ и на близъ-лежащихъ казенныхъ участкахъ.

Сельскія занятія.

По росписи Новаго-Узень на 1862 годъ исчислено:

Общественное хозяйство.

Доходовъ обыкновенныхъ всего 5.588 р. 59<sup>1</sup>/<sub>2</sub> к.; въ томъ числѣ: сборовъ съ городскихъ имуществъ и оброчныхъ статей 4.472 р. 68<sup>1</sup>/<sub>4</sub> к., съ промышленниковъ и заведеній промышленности 998 р. 83<sup>1</sup>/<sub>4</sub> к., налоговъ косвенныхъ 68 р. 52<sup>1</sup>/<sub>2</sub> к., доходовъ вспомогательныхъ 41 р. 88 к., мелочныхъ и случайныхъ 6 р. 67<sup>1</sup>/<sub>2</sub> к. — Доходовъ чрезвычайныхъ 1.730 р. 34 к.

Расходовъ текущихъ всего 7.046 р. 88<sup>1</sup>/<sub>2</sub> к.; въ томъ числѣ: на содержаніе мѣстъ и лицъ городского управленія 4.129 р. 59 к., содержаніе городскихъ имуществъ и наемъ отъ города помѣщеній 414 р. 70<sup>3</sup>/<sub>4</sub> к., наружное благоустройство города 187 р. 60 к., издержки по военной части 89 р. 15<sup>3</sup>/<sub>4</sub> к., содержаніе учебныхъ и благотвори-

тельныхъ заведеній 1.950 р.  $71\frac{3}{4}$  к., мелочные расходы и на экстраординарные надобности 275 р.  $11\frac{1}{4}$  к.

Капиталовъ: неприкосновеннаго 321 р.  $69\frac{3}{4}$  к., запаснаго 2.267 р. 18 к.; недоимокъ 139 р.  $31\frac{1}{2}$  к.; невыполненныхъ расходовъ 14 р.  $30\frac{3}{4}$  к.

Новый-Узень, при переименованіи городомъ изъ села Чертанля, оставленъ при томъ самомъ количествѣ выгонной земли 76,546 дес. 2.198 саж., которая состояла въ надѣлѣ удѣльныхъ и государственныхъ крестьянъ бывшаго селенія. Первыхъ считалось по 8-й ревизіи 1.438, а вторыхъ 284 д. м. п. Такъ какъ всѣ удѣльные крестьяне перешли въ мѣщанство, а государственные, выселившись изъ города, образовали отдельное поселеніе—дер. Петропавловку, то возникло требованіе о раздѣлѣ городской дачи. Начавшееся по этому поводу судебное дѣло еще не окончено; но по рѣшенію первой инстанціи предположено выдѣлить казеннымъ крестьянамъ 13.150 дес. Внутри же городской черты, по Высочайше конфирмованному плану 1839 г., находится 596 дес. 878 саж.

Изъ городскихъ суммъ отпускается на содержаніе: приходскаго училища — 503 р.  $22\frac{1}{2}$  к., женскаго—580 р. и городской больницы 867 р.  $49\frac{1}{4}$  к., всего по 1.950 р.  $71\frac{3}{4}$  к. въ годъ.

Городъ Новый-Узень весьма бѣденъ по наружному виду: въ немъ всего одна деревянная церковь и каменныхъ построекъ вовсе нѣтъ; изъ обывательскихъ домовъ не болѣе третьей части деревянные, остальные—изъ сырцоваго кирпича и крыты соломою, а надворныя строенія болѣею частію землелитныя; мостовыхъ и освѣщенія на улицахъ нѣтъ. Одно изъ величайшихъ бѣдствій, поражающихъ жителей въ главномъ источникѣ ихъ существованія, есть чума рогатаго скота, безъ которой обходится рѣдкій годъ. Она замосится или изъ сосѣднихъ киргизскихъ степей, или зараждается на мѣстѣ отъ засухъ и жаровъ.

## СТАВРОПОЛЬ.

Положеніе города

Убядный городъ подъ  $53^{\circ} 28'$  сѣв. шир. и  $67^{\circ} 1'$  вост. долг., на лѣвой луговой сторонѣ Волги, при протокѣ ея, называемомъ Куньей-Воложкой, на пологомъ и песчаномъ берегу; отстоитъ отъ губер-

скаго города въ 145 верстахъ. Съ городомъ соединяются двѣ слободы: Солдатская и Купеческая.

Жителей въ Ставрополѣ, по свидѣніямъ губернскаго статистическаго комитета за 1861 годъ, считалось всего 2.663 муж. 2.109 жен. 4.772 об. пола; въ томъ числѣ: дворянъ потомственныхъ 4 муж. 13 жен., личныхъ 10 муж. 12 жен., духовенства православнаго 10 муж. 13 жен., купцовъ 24 муж. 16 жен., мѣщанъ 1.972 муж. 1.679 жен., крестьянъ государственныхъ 26 муж. 29 жен., удѣльныхъ 119 муж. 116 жен., бывшихъ дворовыхъ людей 24 муж. 23 жен., состоящихъ на службѣ военныхъ чиновъ и ихъ семействъ 351 муж. 59 жен., безсрочно-отпускныхъ 25 муж. 17 жен., отставныхъ нижнихъ чиновъ, солдатскихъ женъ и дочерей 66 муж. 131 жен., солдатскихъ сыновей и кантонистовъ 22, иностранныхъ подданныхъ 1 жен., лицъ не принадлежащихъ къ вышеозначеннымъ разрядамъ 2 муж.

Населеніе.

Обывателей, *притисанныхъ къ городу по ревизіи*, считается: купцовъ 354 муж. 353 жен., мѣщанъ 1.511 муж. 1.696 жен.; всего 1.865 муж. 2.049 жен. 3.914 об. пола.

Лицъ, *ладящихъ въ городъ домами и другими недвижимыми имуществами*, состоитъ: дворянъ и чиновниковъ 27, купцовъ 12, мѣщанъ 401, равночинцевъ, иногородныхъ мѣщанъ, удѣльныхъ и государственныхъ крестьянъ 147; всего 587.

Въ Ставрополѣ, кромѣ мелочной лавочной самыми необходимыми предметами употребленія, не существуетъ никакой торговли.

Торговля.

Купеческихъ капиталовъ на 1862 годъ объявлено было по 3-й гильдіи 66; изъ того числа торгуютъ на мѣстѣ только 7; остальные же или вовсе не занимаются торговлею, или торгуютъ въ другихъ мѣстахъ. Крестьянъ, торгующихъ по свидѣтельствамъ 3 рода—2.

Торговыхъ заведеній: лавокъ 10 и особо три корпуса съ нѣсколькими десятками номеровъ, 1 гостинница, 1 харчевня и 1 ренсковой погребъ.

Ярмарка одна—трехдневная петровская, съ 29 іюня по 1-е іюля; она совсѣмъ незначительна.

Базары бываютъ одинъ разъ въ недѣлю, но очень незначительные.

Ремесла существуютъ лишь самыя необходимыя, да и тѣ въ ничтожныхъ размѣрахъ; ремесленныхъ заведеній нѣтъ (\*).

Ремесла.

(\*) По свидѣніямъ губернскаго статистическаго комитета за 1861 годъ, въ Ставрополѣ показано ремесленниковъ: булочникъ 1, мясникъ 4, портныхъ 11, сапожниковъ 18.

Фабрики и заводы. Заводовъ въ Ставрополѣ: 1 поташный и 2 салотопенныхъ; оба незначительны и отправляютъ свои произведенія въ Самару.

Отлучки для промысловъ. Изъ жителей не всѣ снискиваютъ себѣ пропитаніе въ городѣ; часть отлучается съ этою цѣлью въ другія мѣста. Паспортовъ на отлучки въ 1864 году выдано было: купцамъ 126, мѣщанамъ 94 и краткосрочныхъ билетовъ послѣднимъ 178; всего 398.

Сельскія занятія. Сельскіе промыслы составляютъ вообще главное и коренное занятіе жителей; между этими промыслами преобладаютъ: хлѣбопашество и посѣвъ лука и картофеля. Земли снимаются, кромѣ городскихъ, наемныя, удѣльныя и смежныхъ частныхъ владѣльцевъ.

Общественное хозяйство. По росписи Ставрополя на 1862 годъ исчислено:

Доходовъ обыкновенныхъ всего 5.014 р. 66<sup>3</sup>/<sub>4</sub> к.; въ томъ числѣ: сборовъ съ городскихъ имуществъ и оброчныхъ статей 4.246 р. 93<sup>3</sup>/<sub>4</sub> к., съ промышленниковъ и заведеній промышленности 419 р., 60 к., налоговъ косвенныхъ 226 р. 71<sup>1</sup>/<sub>4</sub> к., доходовъ вспомогательныхъ 91 р. 42<sup>3</sup>/<sub>4</sub> к., мелочныхъ и случайныхъ 30 р. — Доходовъ чрезвычайныхъ 1.455 р. 26<sup>1</sup>/<sub>2</sub> к.

Расходовъ текущихъ всего 5.235 р. 93<sup>1</sup>/<sub>4</sub> к.; въ томъ числѣ: на содержаніе мѣстъ и лицъ городского управленія 2.886 р. 67<sup>1</sup>/<sub>2</sub> к., содержаніе городскихъ имуществъ и наемъ отъ города помѣщеній 1.370 р. 34 к., наружное благоустройство города 60 р. 83<sup>3</sup>/<sub>4</sub> к., поддержки по военной части 50 р. 70<sup>1</sup>/<sub>4</sub> к., содержаніе учебныхъ и благотворительныхъ заведеній 711 р., мелочные расходы и на экстраординарныя надобности 156 р. 38<sup>3</sup>/<sub>4</sub> к. — Расходовъ единовременныхъ 360 р.

Капиталовъ: неприкосновеннаго 130 р. 25<sup>1</sup>/<sub>2</sub> к., запаснаго 2.666 р.; недоимокъ 10 р. 26<sup>1</sup>/<sub>2</sub> к.

Ставрополю принадлежитъ земли всего 5.461 дес. 1.612 саж.; изъ того числа внутри городской черты 230 дес. 1.343 саж., строеваго и дровянаго лѣсу 1.903 дес. 2.172 саж., сѣнныхъ покосовъ 2.001 дес. 500 саж. и подъ общественнымъ пастбищемъ 343 дес. 1.650 саж.

Сверхъ того городу принадлежитъ водяная мукомольная мельница, приносящая доходу по 100 р. въ годъ, и два корпуса деревянныхъ лавокъ.

шапочниковъ 2, тулупниковъ 2, овчяниковъ 2, скорнякъ 1, печниковъ 5, столяровъ 4, мѣдникъ 1, шорниковъ 4, рамщиковъ 3, слесарей 2, колесниковъ 6, сундучникъ 1, бондарей 4, рогожникъ 1, кирпичниковъ 4, цирюльникъ 1, красильщиковъ 3, кузнецовъ 7, трубачей 1, коноваловъ 2, часовщиковъ 3, золотыхъ и серебряныхъ дѣлъ мастеровъ 1, переплетчиковъ 2, маляровъ 3, шерстобитовъ 3 и горшечниковъ 4: всего 106 мастеровъ съ 36 рабочими и 19 учениками.



Изъ городскихъ суммъ отпускается на содержание уѣзднаго училища — по 200 р. и женскаго приходскаго — 511 р.

## СЕРГІЕВСКЪ (\*).

Заштатный городъ, въ бугурусланскомъ уѣздѣ, въ долинѣ р. Сока и впадающей въ нее р. Сургута, при сергіевскихъ сѣрныхъ ключахъ. Расположенъ по отлогимъ склонамъ горы, подъ 53° 56' сѣв. шир. и 69° 50' вост. долг., и отстоитъ отъ губернскаго города въ 124 верстахъ. Положеніе города.

Жителей въ Сергіевскѣ, по свѣдѣніямъ губернскаго статистическаго комитета за 1861 годъ, считалось всего 847 муж. 953 жен. 1.800 об. пола; въ томъ числѣ: духовенства православнаго 19 муж. 21 жен., купцовъ 17 муж. 13 жен., мѣщанъ 72 муж. 74 жен., крестьянъ государственныхъ 720 муж. 803 жен., удѣльныхъ 1 муж. 1 жен., безсрочно-отпускныхъ нижнихъ воинскихъ чиновъ и ихъ семействъ 18 муж. 13 жен., солдатскихъ женъ и дочерей 28. Населеніе.

Домовъ, принадлежащихъ частнымъ лицамъ, находится всего 285. Сергіевскъ есть весьма незначительное поселеніе, имѣющее чисто-сельскій характеръ. Торговля его совершенно ничтожна, и онъ обязанъ своею извѣстностію находящимся близъ него цѣлительнымъ сѣрнымъ источникамъ. Торговля.

Купеческихъ капиталовъ не объявляется по городу.

Однодневныхъ ярмарокъ двѣ въ году: сергіевская 8 іюня и другая сергіевская 25 сентября. Обороты каждой не превышаютъ 4 тыс. руб. по сбыту.

Ремесленниковъ въ Сергіевскѣ находится: мясниковъ 5, портныхъ 4, сапожниковъ 3, башмачниковъ 2 и овчинниковъ 3, печникъ 1, шорниковъ 3, красильщиковъ 2, кузнецовъ 6, живописцевъ 2 и шерстобитовъ 3; всего 34 мастеровыхъ. Ремесла.

По росписи г. Сергіевска на 1862 годъ исчислено:

Доходовъ обыкновенныхъ всего 723 р. 30 к.; въ томъ числѣ: съ городскихъ имуществъ и оброчныхъ статей 507 р. 30 к. и съ промышленниковъ и заведеній промышленности 216 р. Общественное хозяйство.

(\*) За недоставленіемъ свѣдѣній отъ мѣстнаго начальства, описаніе Сергіевска составлено по даннымъ центральнаго статистическаго комитета и другимъ источникамъ.

Расходовъ текущихъ всего 261 р. 31<sup>3</sup>/<sub>4</sub> к.; въ томъ числѣ: на содержаніе мѣстъ и лицъ городского управленія 168 р. 75<sup>1</sup>/<sub>4</sub> к., содержаніе городскихъ имуществъ и наемъ отъ города помѣщеній 50 р. 3<sup>1</sup>/<sub>2</sub> к., наружное благоустройство города 30 р., мелочные расходы и на экстраординарныя надобности 12 р. 53 к.

Капитала запаснаго 1.777 р. 64<sup>1</sup>/<sub>2</sub> к., невыполненныхъ расходовъ 43 руб.

**XXXIV.**

**С. ПЕТЕРБУРГСКАЯ ГУБЕРНІЯ.**

## СОДЕРЖАНИЕ.

---

	СТР.
Гдовъ, уѣзди. гор. . . . .	3
Луга, » » . . . . .	5
Новая Ладога, уѣзди. гор. . . . .	7
Шлиссельбургъ, » » и крѣпость . . . . .	10
Ямбургъ, » » . . . . .	13
Кронштадтъ, портовый городъ и крѣпость, . . . . .	15

---

## ГДОВЪ.

Уездный городъ, на обоихъ берегахъ р. Гдова, на плоской и Песчаной мѣстности, въ 215 вер. отъ столицы и въ 2 вер. отъ Чудскаго озера. Въ чертѣ городской находятся слободы, населенныя государственными крестьянами: Ямская и Романовская.

Жителей въ г. Гдовѣ, по свѣдѣніямъ губернскаго статистическаго комитета за 1861 годъ, считалось всего: 899 муж. 874 жен. 1.773 об. пола; въ томъ числѣ: дворянъ потомственныхъ 39 муж. 36 жен. личныхъ 39 муж. 36 жен.; духовенства 24 муж. 26 жен.; купцовъ 54 муж. 76 жен.; мѣщанъ 340 муж. 382 жен.; крестьянъ государственныхъ 12 муж. 9 жен., удѣльныхъ 198 муж. 199 жен., временно-обязанныхъ 19 муж. 28 жен.; воинскихъ чиновъ, состоящихъ на службѣ, и ихъ семействъ 101 муж. 43 жен., безсрочно-отпускныхъ и ихъ семействъ 6 муж. 6 жен., отставныхъ нижнихъ чиновъ 64, солдатскихъ женъ; вдовъ и дочерей 34, кантонистовъ 3.

Населеніе.

Обывателей, *притисанныхъ къ городу по ревизіи*, съ прибылыми послѣ нея, считается: купцовъ 104 муж. 72 жен., мѣщанъ 643 муж. 779 жен.; всего 159 муж. 851 жен. 747 об. пола.

Лицъ, *владѣющихъ съ городъ домами и другими недвижимыми имуществами*: дворянъ-потомственныхъ и личныхъ 27, лицъ духовнаго званія 8, купцовъ 19, мѣщанъ 74, крестьянъ разныхъ вѣдомствъ 67, воинскихъ чиновъ, состоящихъ на службѣ и отставныхъ 43; всего 238. Нѣкоторые изъ городскихъ жителей проживаютъ въ слободахъ: Ямской—мѣщанъ 4 муж. 3 жен., въ Романовской—мѣщанъ 3 муж. 10 жен. Часть крестьянъ, имѣющихъ пребываніе въ слободахъ, принадлежитъ къ вѣдомству Ораніенбаумскаго дворцоваго управленія; они имѣютъ землю для хлѣбопашества, отведенную отъ дворцоваго управленія, а строеніемъ занимаютъ городскую землю, на правѣ собственности, съ платой въ доходъ города установленнаго процентнаго сбора съ недвижимыхъ имуществъ.

Торговля занятія городскихъ жителей незначительны и ограничиваются только продажей предметовъ, необходимыхъ въ го-

Торговля.

родскомъ быту и получаемыхъ большею частию изъ С.-Петербурга. Нѣкоторые купцы закупаютъ въ уѣздѣ ленъ и рыбу и отвозятъ ихъ на продажу въ Нарву и С. Петербургъ. Для многихъ мѣстныхъ жителей довольно прибыльный предметъ занятій, какъ промыселъ, составляетъ рыбная ловля, производимая въ Чудскомъ озерѣ.

Въ 1862 году объявлено купеческихъ капиталовъ 29, крестьянъ, торгующихъ по свидѣтельствамъ 3-го рода 1; иногородныхъ купцовъ въ городѣ нѣтъ. Изъ мѣстныхъ жителей, объявившихъ капиталы, въ городѣ торгуютъ только 10 человекъ, остальные имѣютъ торговые занятія по уѣзду и въ другихъ мѣстахъ.

Въ городѣ считается: лавокъ 39, кладовыхъ 9, харчевенъ 3, постоялыхъ дворовъ 8.

Ярмарка въ городѣ одна: 1-го іюля, однодневная, вообще незначительна; кромѣ того, бываютъ торговые съѣзды: 6 января, 9 мая, 26 октября, 6 и 25 декабря, на которыхъ распродаютъ крестьянскія издѣлія. Мѣстными торговцами въ эти дни производится на незначительную сумму продажа краснаго товара и разныхъ прива-совъ.

## Ремесла.

Въ городѣ считается ремесленниковъ: сапожниковъ 4, портныхъ 3, столяровъ 2, кузнецовъ 2, булочниковъ 2, синильщиковъ 2. Ремеслами болѣе занимаются мѣстные мѣщане и частию крестьяне, въ числѣ послѣднихъ 4 человека иногородныхъ. Издѣлія производятся только для мѣстныхъ потребностей и частию распродаютъ въ уѣздѣ.

## Фабрики и заводы.

Заводовъ въ городѣ только одинъ кожевенный, съ незначительнымъ производствомъ. Издѣлія кожевенныя сбываются на мѣстѣ.

## Отлучки для промысловъ.

Жители снискиваютъ себѣ пропитаніе на мѣстѣ и частию дѣлаютъ отлучки, наиболѣе мѣщане, для торговыхъ занятій и разныхъ промысловъ. Крестьяне промышленно преимущественно рыбною ловлею на Чудскомъ озерѣ. Въ 1861 году было выдано паспортовъ купцамъ 24, мѣщанамъ 189.

## Сельскія занятія.

Большая часть крестьянъ, кромѣ рыбной ловли, занимается земледѣліемъ, на отведенныхъ имъ земляхъ. Изъ городскихъ сословій земледѣліемъ занимаются 4 купеческихъ и 12 мѣщанскихъ семействъ, арендуя для того земли городскія и частныхъ лицъ.

## Общественное хозяйство.

По росписи г. Гдова на 1862 годъ исчислено:

Доходовъ обыкновенныхъ всего 1.475 р. 7½ к.; въ томъ числѣ: сборовъ съ городскихъ имуществъ и оброчныхъ статей 834 р. 29 к., съ владѣльцевъ недвижимыхъ имуществъ 393 р., съ промышленниковъ 172 р.; налоговъ косвенныхъ 41 р. 47¼ к., доходовъ вспомогательныхъ 34 р. 28½ к. Доходовъ чрезвычайныхъ 1.107 р. 79 к.

Расходовъ текущихъ всего 2.393 р. 2<sup>3</sup>/<sub>4</sub> к.; въ томъ числѣ: на-  
содержаніе мѣсть и лицъ городского управленія 1.524 р. 9<sup>1</sup>/<sub>4</sub> к., со-  
держаніе городскихъ имуществъ и наемъ отъ города помѣщеній 547 р.  
40 к., наружное благоустройство города 71 р. 46<sup>1</sup>/<sub>2</sub> к., на издержки  
по военной части 63 р. 60 к., содержаніе общепользныхъ заведеній  
100 р., мелочные расходы и на экстраординарныя надобности 81 р.  
47 к. Капиталовъ запасныхъ 475 р.; недоимокъ 1.023 р. 68 к.; не-  
выполненныхъ расходовъ 868 р. 56<sup>1</sup>/<sub>2</sub> к.

По свѣдѣніямъ, доставленнымъ мѣстной комиссіей, городу принад-  
лежащей земли считается всего 1.003 дес. 72 саж.; въ томъ числѣ:  
внутри городской черты 878 дес. 1.406 саж. и подгородной (внѣ го-  
родской черты) 124 дес. 1.066 саж. Первая включаетъ въ себя зем-  
ли: усадебной 183 дес. 587 саж., выгонной 594 дес. 629 саж. и подъ  
лѣсомъ 101 дес. 190 саж. (\*).

Во владѣніи города состоитъ домъ, занятый воинскими учрежде-  
ніями.

Насчетъ города содержится приходское училище, для коего еже-  
годно изъ городскихъ доходовъ отпускается 100 р.

## ЛУГА.

Уѣздный городъ, при р. Лугѣ, на Варшавской желѣзной дорогѣ, Положеніе го-  
рода.  
подъ 58° 44' с. ш., 47° 31' в. д., въ 132 вер. отъ столицы.

Жителей въ г. Лугѣ, по свѣдѣніямъ губернскаго статистическаго Населеніе.  
комитета въ 1861 году, считалось всего 765 муж. 537 жен. 1.302 об.  
пола; въ томъ числѣ: дворянъ-потомственныхъ 9 муж. 3 жен., лич-  
ныхъ 60 муж. 18 жен.; духовенства 15 муж. 15 жен.; купцовъ 72 муж.  
13 жен.; мѣщанъ 389 муж. 363 жен.; крестьянъ—государственныхъ  
40 муж. 26 жен., временно-обязанныхъ 6 муж. 2 жен.; воинскихъ  
чиновъ, состоящихъ на службѣ, и ихъ семействъ 119 муж. 40 жен.;  
безсрочно-отпускныхъ и ихъ семействъ 4 муж. 2 жен., отставныхъ  
нижнихъ чиновъ 52, солдатскихъ женъ, вдовъ и дочерей 48; ино-  
странныхъ подданныхъ 19 муж. 15 жен.

(\*) Изъ дѣлъ хозяйственнаго департамента видно, что городу, изъ полагаемыхъ по  
указной пропорціи 1.980 дес., отведено всего 769 дес. 1.433 саж.; въ томъ числѣ: вы-  
гонной 642 дес. 895 саж., подъ пашнями 50 дес. 810 саж., остальная находится подъ  
болотами.

Обывателей, *приписанных къ городу по ревизии*, считается: купцовъ 271 муж. 217 жен., мѣщанъ 1.105 муж. 1.437 жен., рабочихъ людей 1 жен.; всего 1.376 муж. 1.655 жен., 3.030 об. пола.

Лицъ, *владѣющихъ въ городѣ домами и другими недвижимыми имуществами*: дворянъ потомственныхъ 15, личныхъ 12, лицъ духовнаго званія 2, купцовъ 30, мѣщанъ 98, крестьянъ 7, воинскихъ нижнихъ чиновъ 15; всего 179.

Торговля.

Торговля въ г. Лугѣ очень малосложна. Нѣкоторые изъ мѣстныхъ купцовъ (до 15 чел.) торгуютъ льномъ, который сбываютъ къ С.-Петербургскому порту; остальные производятъ торговлю суровскими и овсяными товарами и съѣстными припасами.

На 1862 годъ объявлено купеческихъ капиталовъ: по 1-й гильдіи 1, по 2-й 3 и по 3-й 80; иногородныхъ купцовъ въ городѣ нѣтъ; крестьянъ, торгующихъ по свидѣтельствамъ 3-го рода 2 и 4-го рода 1. Изъ мѣстныхъ жителей, объявившихъ капиталы, нѣкоторые, (всего 11 чел.) торгуютъ на мѣстѣ; до 55 человекъ, по торговымъ и промышленнымъ занятіямъ, живутъ въ уѣздѣ; остальные живутъ въ городѣ и частію уѣздѣ, не имѣя торговыхъ занятій.

Въ городѣ считается: лавокъ 16 и лавочекъ 14, трактиръ 1, гостинница 1, ренсковыхъ погребовъ 4, харчевень 3, постоялыхъ дворовъ 5.

Ярмарка въ городѣ бываетъ одна, — въ первое воскресенье петрова поста, продолжающаяся два дня; торгъ на ней ограничивается продажей, исключительно мѣстными купцами и мѣщанами, разныхъ товаровъ и съѣстныхъ припасовъ, всего на 2.400 р. Базаровъ не бываетъ.

Ремесла.

Ремесленныхъ заведеній въ городѣ нѣтъ; но нѣкоторые изъ жителей занимаются ремеслами по домамъ; въ числѣ ихъ считается: сапожниковъ 6, портныхъ 6, столяровъ 3, кузнецовъ 2, мѣдникъ 1 и серебряныхъ дѣлъ мастеръ 1; ремеслами занимаются исключительно мѣщане и сбытъ издѣлій ограничивается городскими потребителями.

Фабрики и заводы.

Въ городѣ одинъ заводъ кожевенный; на наемъ выдѣлывается кожъ на сумму до 4.000 р. половина кожевеннаго товара продается заводчикамъ мѣстнымъ и уѣзднымъ жителямъ, а другая сбывается въ С.-Петербургъ.

Отлучки для промысловъ.

Жители снискиваютъ себѣ пропитаніе на мѣстѣ отъ торговыхъ занятій, ремеселъ и найма въ услуженіе, и частію, особенно мѣщане, дѣлаютъ отлучки для разныхъ промысловъ, какъ по лугскому уѣзду,



такъ и въ другія мѣста. Въ 1861 году было выдано паспортовъ: купцамъ 11, мѣщанамъ 214.

Сельскими промыслами на мѣстѣ не занимаются; но изъ купцовъ Сельскія занятія до 40 семействъ, промышляютъ земледѣліемъ на собственныхъ земляхъ въ уѣздѣ, гдѣ и живутъ постоянно.

По росписи г. Луги на 1862 годъ исчислено:

Общественное хозяйство.

Доходовъ обыкновенныхъ всего 1.545 р. 25<sup>1</sup>/<sub>4</sub> к.; въ томъ числѣ: сборовъ съ городскихъ имуществъ и оброчныхъ статей 334 р. 20 к., съ промышленниковъ 691 р. 77<sup>1</sup>/<sub>2</sub> к., налоговъ косвенныхъ 255 р., доходовъ вспомогательныхъ 264 р. 27<sup>3</sup>/<sub>4</sub> к. Доходовъ чрезвычайныхъ 3 р.

Расходовъ текущихъ всего 1.429 р. 88<sup>1</sup>/<sub>2</sub> к.; въ томъ числѣ: на содержаніе мѣстъ и лицъ городского управленія 1.017 р. 89<sup>1</sup>/<sub>4</sub> к., содержаніе городскихъ имуществъ и наемъ отъ города помѣщеній 35 р. 14<sup>1</sup>/<sub>4</sub> к., на издержки по военной части 81 р., содержаніе благотворительныхъ и общепользныхъ заведеній 236 р. 85 к., расходы мелочные и на экстраординарныя надобности 59 р.

Капиталовъ запасныхъ 7.775 р. 65 к., недвижимокъ 255 р. 67 к.

По свѣдѣніямъ мѣстной комисіи, городу принадлежащей земли исчислено всего 1.305 дес. 498 саж.; въ томъ числѣ: селитебной 180 дес., подъ огородами 17 дес. 277 саж., сѣнокосной 106 дес. 1.430 саж., выгонной 858 дес. 991 саж. и неудобной 143 дес. 200 саж.

Городъ отпускаетъ на содержаніе двухъ сиротъ мѣщанскаго словія ежегодно 24 р.

На счетъ города содержится приходское училище, для коего ежегодно изъ городскихъ суммъ выдается 212 р. 85к.

## НОВАЯ ЛАДОГА.

Уѣздный городъ, на берегу Ладожскаго озера, при устьѣ р. Волхова, и при ладожскомъ каналѣ, подъ 60° 7' с. ш., 49° 59' в. д., въ 148 вер. отъ столицы. Къ городу примыкаютъ расположенныя въ городской чертѣ слободы: Песоцкая, Егорьевская и Загородская, населенныя купцами и мѣщанами; сверхъ того, въ 1<sup>1</sup>/<sub>2</sub> верст. отъ города находится село Креницы, также населенное купцами и мѣщанами (\*).

Жителей въ г. Новой Ладогѣ, по свѣдѣніямъ губернскаго статисти-

Населеніе.

(\*) Село Креницы находилось въ частномъ владѣніи Гг. Соболевской и Ефремовой, но выкулено городомъ и жители села приписались въ мѣщане.

стического комитета за 1861 годъ, считалось всего 2.048 муж. 1.912 жен. 3.960 об. пола, въ томъ числѣ: дворянъ — потомственныхъ 43 муж. 32 жен., личныхъ 48 муж. 31 жен.; духовенства 22 муж. 29 жен.; почетныхъ гражданъ — потомственныхъ 17 муж. 10 жен. личный 1; купцовъ 107 муж. 78 жен.; мѣщанъ 1.097 муж. 1.395 жен.; крестьянъ — государственныхъ 47 муж. 36 жен., удѣльныхъ 7 муж. 5 жен., временно-обязанныхъ 49 муж. 67 жен.; военныхъ чиновъ, состоящихъ на службѣ, и ихъ семействъ 402 муж. 72 жен., безсрочно-отпускныхъ и ихъ семействъ 11 муж. 2 жен., отставныхъ нижнихъ чиновъ 96, солдатскихъ женъ, вдовъ и дочерей 138, солдатскихъ сыновей и кантонистовъ 35; лицъ, непринявшихъ къ вышеозначеннымъ разрядамъ 27.

Обывателей, *приписанныхъ къ городу по ревизіи*, считается: почетныхъ гражданъ 18 муж. 10 жен.; купцовъ 114 муж. 119 жен., мѣщанъ 938 муж. 1.294 жен., цеховыхъ 22 муж. 19 жен.; всего 1.092 муж. 1.442 жен. 2.534 об. пола.

Лицъ, *владѣющихъ въ городѣ домами и другими недвижимыми имуществами*: дворянъ 25, лицъ духовнаго званія 10, почетныхъ гражданъ 4, гражданинъ степенный 1, купцовъ 30, цеховыхъ 7, мѣщанъ 314 разночинцовъ 44; всего 435.

Въ примыкающихъ къ городу селеніяхъ считается купцовъ и мѣщанъ, приписанныхъ къ нимъ по ревизіи: въ селѣ Креницахъ 132 муж. 134 жен., въ слободахъ — Песоцкой 43 муж. 67 жен., Егорьевской 23 муж. 28 жен. и Загородской 77 муж. 80 жен.; всего 275 муж. 329 жен. 604 об. пола. Земля, занимаемая селомъ и слободами, составляетъ общественную собственность безусловно.

Торговля.

Несмотря на положеніе города при Ладожскомъ озерѣ и судоходной рѣкѣ и каналѣ, торговая дѣятельность въ немъ не имѣетъ значительнаго развитія; въ числѣ разныхъ предметовъ городской торговли, только торгъ хлѣбомъ, сбываемымъ въ столицу, имѣетъ нѣкоторое значеніе; хлѣбной торговлей занимается преимущественно мѣстное купечество. Главнѣйшія средства къ пропитанію мѣстныхъ обывателей составляютъ рыболовство и промышленность, заключающаяся въ тягѣ судовъ и гонокъ по Ладожскому каналу отъ Новой Ладоги до Шлиссельбурга. Впрочемъ та и другая промышленности, въ послѣднее время, начали приходить въ упадокъ.

Въ 1862 году объявлено было купеческихъ капиталовъ: по 1-й гильдіи 2, во 2-й 3 и по 3-й 46. Иногородныхъ купцовъ городѣ 2; крестьянъ торгующихъ по свидѣтельствамъ не было. Изъ мѣстныхъ жителей, объявившихъ капиталы, болѣе половины (26 чел.) производ-

ствѣ торговлю въ городѣ, а остальные имѣть торговля занятія въ разныхъ мѣстахъ.

Въ городѣ считается: завокъ 123, трактировъ 2, гостинницъ 2, харчевень 9, постоялыхъ дворовъ 6.

Ярмарокъ въ городѣ бываетъ двѣ: успенская (съ 10 августа по 1 сентября) и рождественская (съ 22 по 25 декабря). Товаровъ на первую изъ нихъ привозится на сумму до 365 т. рублей и на послѣднюю до 55½ т. руб.; сбытъ товаровъ простирается въ успенскую ярмарку на 213 т. руб.; и въ рождественскую на 46 т. руб. Кромѣ того, еженедѣльно бываютъ базары по воскресеньямъ, средамъ и пятницамъ, на которыхъ производится торговля разными хозяйственными припасами, которыхъ сбытъ не значителенъ.

Ремесленниковъ въ городѣ считается 14; въ томъ числѣ: кузнецовъ 8, столяровъ 2, слесарей 4. Ремеслами занимаются всего 11 человекъ—исключительно мѣстные мѣщане. (\*) Сбытъ издѣлій производится только въ городѣ.

Ремесла.

Фабрикъ и заводовъ въ городѣ нѣтъ.

Фабрики и заводы.

Большая часть жителей снискиваютъ себѣ пропитаніе на мѣстѣ и только не многіе отлучаются въ другія мѣста; въ 1861 году было выдано паспортовъ: купцамъ 25, мѣщанамъ 218 и билетовъ краткосрочныхъ имъ же 184.

Отлучки для промысловъ.

Сельскими промыслами занимаются весьма немногіе: одинъ дворянинъ, нанимающій для хлѣбопашества городскую землю и 6 чел. изъ мѣщанъ, занимающихся разведеніемъ огородныхъ овощей.

Сельскія занятія.

По росписи г. Новой Ладоги на 1862 годъ исчислено:

Доходовъ обыкновенныхъ всего 9.998 р. 42¾ к., въ томъ числѣ: сборовъ съ городскихъ имуществъ и оброчныхъ статей 7.614 р. 70½ к., съ владѣльцевъ недвижимыхъ имуществъ 521 р. 24¾ к., съ промышленниковъ 1.369 р. 8¼ к., налоговъ косвенныхъ 421 р. 79¾ к., доходовъ вспомогательныхъ 71 р. 42¾ к. Доходовъ чрезвычайныхъ 172 р. 98½ к.

Общественное хозяйство.

Расходовъ текущихъ всего 8.534 р. 83½ к.; въ томъ числѣ: на содержаніе мѣстъ и лицъ городского управленія 5.001 р. 4 к., содер-

(\*) По свѣдѣніямъ губернскаго статистическаго комитета за 1861 годъ, считалось въ Новой Ладогѣ ремесленниковъ: хлѣбниковъ 7, булочниковъ 4, портныхъ 2, сапожниковъ 4, печниковъ 2, столяровъ 3, кузнецовъ 5, мѣдниковъ 3, трубочистъ 1, кровельщиковъ 2, ковалей 1, часовыхъ дѣлъ мастеровъ 2. Всего занимавшихся ремеслами 86; изъ нихъ: мастеровъ 36, рабочихъ 41, учениковъ

жаніе городскихъ имуществъ и наемъ отъ города помѣщеній 972 р. 70<sup>1</sup>/<sub>4</sub> к., наружное благоустройство города 557 р. 62<sup>1</sup>/<sub>2</sub> к., на издержки по военной части 686 р. 51<sup>3</sup>/<sub>4</sub> к., содержаніе благотворительныхъ и общепользныхъ заведеній 1.171 р. 80 к., мелочные расходы и на экстраординарныя надобности 145 р. 15 к. Расходовъ единовременныхъ 300 р.

Капиталовъ неприкосновенныхъ 602 р. 24<sup>1</sup>/<sub>2</sub> к., запасныхъ 17.690 р.; недоимокъ 3.532 р. 71<sup>3</sup>/<sub>4</sub> к., невыполненныхъ расходовъ 1.942 р. 62<sup>1</sup>/<sub>2</sub> к.

Городу принадлежить земли всего 5.751 дес. 2.243 саж.; въ томъ числѣ: селитебной, подъ дорогами и валомъ 291 дес. 1.330 саж., выгонной 1.221 дес. 868 саж., подъ пашнями и огородами 1.944 дес. 691 саж. и неудобной 2.294 дес. 1.754 саж.

Во владѣніи города состоитъ гостинный дворъ (въ коемъ 31 лавка) лавокъ 52 и хлѣбныхъ мостковъ 15, кои приносятъ въ доходъ города ежегодно 4.336 р.

На счетъ города содержится приходское училище, для коего ежегодно изъ городскихъ суммъ отпускается 514 р. 29 к. Кромѣ того, при училищѣ учрежденъ для дѣвочекъ рукодѣльный классъ, на содержаніе коего ассигнуется въ годъ 120 р.

Въ городѣ существуютъ: градская больница, учрежденная на 60 кроватей и богадѣльня для призрѣнія престарѣлыхъ и увѣчныхъ гражданъ. На первую изъ нихъ ежегодно изъ городскихъ суммъ отпускается 286 р., а на послѣднюю—371 р. 51 к.

Для освѣщенія города спирто-скипидарной жидкостью устроено 7 фонарей; предполагается прибавить къ тому еще 14 фонарей.

Мощеныхъ улицъ только одна главная, остальные улицы особенно весной и осенью изобилуютъ грязью. Общество предполагаетъ однажды постепенно приступить къ устройству мостовыхъ во всѣхъ улицахъ.

## ШЛИССЕЛЬБУРГЪ.

Положеніе города.

Уѣздный городъ и крѣпость, на Ладожскомъ озерѣ, при истокѣ изъ него р. Невы и на Ладожскомъ каналѣ, подъ 59° 57' с. ш. 48° 42' в. д., въ 60 верстахъ отъ столицы.

Населеніе.

Жителей въ г. Шлиссельбургѣ, по свидѣніямъ губернскаго статистическаго комитета за 1861 годъ, считалось всего 7.450 муж. 1.431 жен., 4.181 об. пола; въ томъ числѣ: дворянъ-потомственныхъ 6 муж. 12 жен., личныхъ 11 муж. 14 жен.; духовенства разныхъ исповѣданій 83 муж. 114 жен.; купцовъ 39 муж. 32 жен.; мѣщанъ 354 муж. 336 жен.; крестьянъ государственныхъ 16 муж., временно-обязанныхъ 532 муж. 111 жен.; воинскихъ чиновъ, состоящихъ на службѣ, и ихъ семействъ 649 муж. 90 жен., бесрочно-отпускныхъ и ихъ семействъ 7 муж. 2 жен., отставныхъ нижнихъ чиновъ 79, солдатскихъ женъ, вдовъ и дочерей 23, солдатскихъ сыновей 26, иностранныхъ подданныхъ 53 муж. 9 жен.; лицъ непринадлежащихъ къ вышеозначеннымъ разрядамъ 23 муж., 13 жен.

Обывателей, *приписанныхъ къ городу по ревизіи*, считается: мѣщанъ 1.243 муж. 1.070 жен., всего 2.313 об. пола (\*).

Лицъ, *владѣющихъ въ городѣ домами и другими недвижимыми имуществами*: дворянъ 63, купцовъ 41, мѣщанъ 161, воинскихъ нижнихъ чиновъ 61 и иногородныхъ жителей 28; всего, 353. Нѣкоторые изъ мѣщанъ г. Шлиссельбурга живутъ въ шлиссельбургскомъ уѣздѣ, имѣя тамъ собственные дома на земляхъ, принадлежащихъ вѣдомству путей сообщенія по Ладожскому каналу.

Торговля.

Торговля г. Шлиссельбурга вообще незначительна и заключается преимущественно въ продажѣ съѣстныхъ припасовъ для продовольствія жителей города и проходящихъ на судахъ по Ладожскому каналу, въ лѣтнее время, рабочихъ людей; торговля же прочими предметами совершенно ничтожна, такъ что всё необходимое для мѣстныхъ жителей доставляется большею частію изъ С.Петербурга. Сверхъ того, жители промышляютъ рыболовствомъ и работами на судахъ.

На 1862 годъ объявлено было купеческихъ капиталовъ; по 1-й гильдіи 1, по 2-й 1 и по 3-й 29. Иногородныхъ купцовъ въ городѣ 3, крестьянъ торгующихъ по свидѣтельствамъ 3-го рода 14 и 4-го рода 15. Изъ мѣстныхъ жителей, объявившихъ капиталы, торгуютъ въ городѣ только 13 человекъ; остальные имѣютъ торговля занятія въ другихъ мѣстахъ, какъ и большая часть крестьянъ, торгующихъ по свидѣтельствамъ.

Въ городѣ считается: лавокъ 22, трактировъ 2, гостинницъ 2, харчевень 3, постоялыхъ дворовъ 10.

(\*) О числѣ купцовъ по послѣдней ревизіи, мѣстной комиссіей свидѣній не представлено.

Ярмарокъ въ городѣ не бываетъ.

Ремесла. Ремесленныхъ заведеній въ городѣ не имѣется; нѣкоторымъ изъ жителей впрочемъ занимаются мастерствами: портнымъ, сапожнымъ и кузнечнымъ (\*).

Фабрики и за-  
воды. Въ городѣ существуетъ одна фабрика—ситцевая, (купца Адама) на которой въ 1861 году выработано 126 т. кус. ситцу на сумму до 503 т. руб.; ситецъ этотъ имѣетъ обширный сбытъ: онъ идетъ въ объ столицы, на нижегородскую ярмарку, въ Тифлисъ, Варшаву, Ирбитъ, украинскіе, остьзевскіе и многіе внутренніе города.

Отлучки для  
промысловъ. Весьма многіе, приписанныя къ городу лица мѣщанскаго сословія живутъ въ другихъ мѣстахъ, по паспортамъ. Въ 1861 году выдано было паспортовъ: купцамъ 16, мѣщанамъ 507 и билетовъ краткосрочныхъ имъ же 189.

Сельскія заня-  
тія. Земледѣіемъ занимаются немногіе: дворянъ 5, купцовъ 4, мѣщанъ 10 и крестьянинъ 1, нанимая для того незначительные участки изъ городской выгонной земли.

Общественное  
хозяйство По росписи г. Шлиссельбурга за 1862 годъ исчислено:

Доходовъ обыкновенныхъ 5.163 р. 18 к.; въ томъ числѣ: сборовъ съ городскихъ имуществъ и оброчныхъ статей 2.929 р. 81<sup>3</sup>/<sub>4</sub> к., съ владѣльцовъ недвижимыхъ имуществъ 894 р. 45 к., съ промышленниковъ 1.104 р. 80 к., налоговъ косвенныхъ 156 р. 97 к., доходовъ вспомогательныхъ 77 р. 14<sup>1</sup>/<sub>4</sub> к. Доходовъ чрезвычайныхъ 4.154 р. 25<sup>3</sup>/<sub>4</sub> к.

Расходовъ текущихъ всего 5.897 р. 80<sup>3</sup>/<sub>4</sub> к.; въ томъ числѣ: на содержание мѣстъ и лицъ городского управленія 2.911 р. 12<sup>3</sup>/<sub>4</sub> к., содержаніе городскихъ имуществъ и наемъ отъ города помѣщеній 1.104 р. 83 к., наружное благоустройство города 77 р., на издержки по военной части 450 р. 90 к., содержаніе благотворительныхъ и общепользныхъ заведеній 671 р. 60 к., уплата долговъ 300 р.; расходы мелочные и на экстраординарныя надобности 382 р. 35 к.

Капиталовъ неприкосновенныхъ 379 р. 21<sup>1</sup>/<sub>4</sub> к.; недоимокъ 4.274 р. 81<sup>1</sup>/<sub>4</sub> к.; невыполненныхъ расходовъ 300 р.

Городу, по показанію мѣстной комисіи, принадлежитъ земли всего 3.099 дес. 1.829 саж.; въ томъ числѣ: селитебной 142 дес. 1.140 саж., сѣнокосной 307 дес. 1.776 саж., подъ лѣсомъ 112 дес.

(\*) По свѣдѣніямъ губернскаго статистическаго комитета за 1861 годъ считалось ремесленниковъ: булочниковъ 2, хлѣбниковъ 5, портныхъ 3, сапожниковъ 4, пезиикъ 1, столяровъ 3, кузнецовъ 2; всего занимавшихся ремеслами 76; въ томъ числѣ: мастеровъ 20, рабочихъ 50 и учениковъ 6.

1.400 саж., пастбищной 443 дес. 2.089 саж., пустопорожней 2.000 дес. и подъ дорогами 93 дес. 224 саж.

Во владѣннѣ города находится домъ, съ устроенными при немъ 7-ми лавками, съ которыхъ получается дохода 890 р.; съ исправленіемъ этого дома, доходъ отъ него, по замѣчанію комисіи, можетъ увеличиться еще на 1.000 р.

На счетъ города содержится приходское училище, для коего ежегодно отпускается 171 р. 60 к.

Въ городѣ существуетъ больница, коей въ пособіе городъ отпускаетъ ежегодно 500 р.

## ЯМБУРГЪ.

Уѣздный городъ при р. Лугѣ, на почтовомъ трактѣ изъ С.-Петербургa въ Ревель, подъ 59° 22' с, ш. 46° 16' в. д. въ 122 верстѣ <sup>Положеніе города.</sup> отъ столицы.

Жителей въ г. Ямбургѣ, по свѣдѣніямъ губернскаго статистическаго комитета за 1861 годъ, считалось всего 1.420 муж. 408 жен., въ томъ числѣ: дворянъ потомственныхъ 12 муж. 26 жен., личныхъ 19 муж. 30 жен.; духовенства разныхъ исповѣданій 9 муж. 10 жен.; купцовъ 65 муж. 69 жен.; мѣщанъ 89 муж. 107 жен.; крестьянъ государственныхъ 10 муж. 6 жен. (изъ нихъ колонистовъ 2 муж. 3 жен.), временно-обязанныхъ 21 муж. 58 жен.; воинскихъ чиновъ, состоящихъ на службѣ, и ихъ семействъ 1.090 муж. 39 жен., безсрочно-отпускныхъ и ихъ семействъ 9 муж. 6 жен., отставныхъ нижнихъ чиновъ, 69, солдатскихъ женъ, вдовъ и дочерей 33, солдатскихъ сыновей 9; иностранныхъ подданныхъ 6 муж. 10 жен.; лицъ, принадлежащихъ къ вышеозначеннымъ разрядамъ 16 муж. 10 жен.

Населеніе.

Обывателей, *приписанныхъ къ городу по ревизіи*, считается: купцовъ 90 муж. 83 жен., мѣщанъ 174 муж. 251 жен.; всего 264 муж. 334 жен. 598 об. пола.

Лицъ, *владѣющихъ въ городѣ домами и другими недвижимыми имуществами*: дворянъ 14, купцовъ 22, мѣщанъ 32, разночинцовъ 19; всего 187.

Торговая промышленность городскихъ жителей совершенно ничтожна.

Торговля.

Въ 1861 году объявлено было купеческихъ капиталовъ по 2-й гильдіи 1, по 3-й 30. Изъ числа лицъ, объявившихъ капиталы, 12 чел. торгуютъ въ городѣ, остальные занимаются торговлею въ другихъ мѣстахъ.

Въ городѣ считается: лавокъ 11, гостинница 1, харчевень 3, постоянныхъ дворовъ 10.

Ярмарокъ и базаровъ въ городѣ не бываетъ.

Ремесла. Ремесленниковъ въ городѣ считается: булочниковъ 2, портныхъ 2, сапожниковъ 2, печниковъ 4, столяръ 1, мѣдникъ 1, кузнецовъ 2, шорникъ 1, коноваль 1. Всего занимающихся ремеслами 23 чел.

По свѣдѣніямъ губернскаго статистическаго комитета за 1861 годъ въ городѣ показанъ 1 пивоваренный заводъ (\*).

Отлучки для Мѣстные жители, преимущественно изъ мѣщанъ, отлучаются промысловъ. изъ города для промысловъ; въ 1861 году было выдано паспортовъ: купцамъ 19, мѣщанамъ 228.

Сельскія занятія. Нѣкоторые изъ мѣстныхъ жителей занимаются хлѣбопашествомъ, сѣнокошеніемъ и разведеніемъ огородныхъ овощей, арендуя для того небольшіе участки изъ городскихъ земель.

Общественное По росписи г. Ямбурга на 1862 годъ исчислено: хозяйство.

Доходовъ обыкновенныхъ всего 1306 р. 43 к.; въ томъ числѣ: сборовъ съ городскихъ имуществъ и оброчныхъ статей 733 р. 95 к., съ промышленниковъ 391 р. 20 к., налоговъ косвенныхъ 57 р. 35 к., доходовъ вспомогательныхъ 124 р. 29 к. Доходовъ чрезвычайныхъ 420 р. 12 к.

Расходовъ текущихъ всего 1.589 р. 3 к.; въ томъ числѣ: на содержание мѣсть и лицъ городского управления 1.020 р. 33½ к., содержание городскихъ имуществъ и наемъ отъ города помѣщеній 41 р. 95 к., наружное благоустройство города 138 р. 83 к., на издержки по военной части 34 р., содержание благотворительныхъ и общепользныхъ заведеній 256 р. 43., мелочные расходы и на экстраординарныя надобности 97 р. 48½ к.

Капиталовъ: неприсвоенныхъ 106 р. 65 к., запасныхъ 3.176 р. 85 к.; недоимокъ 19 р. 85 к.; долговъ 550 р.; невыполненныхъ расходовъ 4 р. 85¾ к.

Городу принадлежить земля всего, 1.540 дес. 500 саж.; въ томъ числѣ: селитебной 156 дес. 600 саж., подъ моховымъ лѣсомъ 1.187

(\*) Свѣдѣній о фабрикахъ и заводахъ въ Ямбургѣ мѣстной комиссіей не сообщено.



дес. 328 саж., подъ пашнями и сѣнокосами 55 дес. 207 саж., остальные подъ болотами, рѣкою и дорогами (\*).

Во владѣннн города состоятъ рыбныя ловли по правому берегу Лути, которыя приносятъ въ доходъ города 250 р. въ годъ.

На содержаніе приходскаго училища, ежегодно изъ городскихъ доходовъ отпускается 214 р. 29 к.

Сущестующая въ городѣ больница, получаетъ въ пособіе изъ городскихъ доходовъ ежегодно 25 р. Кромѣ того производится пособіе нѣкоторымъ изъ бѣднѣйшихъ жителей ежегодно 17 р. 14 к.

## БРОНШТАДЪ.

Портовый городъ и крѣпость, на островѣ Финскаго залива, подъ 60° с. ш. 47° 20' в. д. въ 46 верст. отъ столицы. Положеніе города.

Жителей въ г. Кронштадтѣ, по официальнымъ свѣдѣніямъ за 1861 годъ, считалось всего 29.592 муж. 6.838 жен., 36.430 об. пола; въ томъ числѣ: дворянъ потомственныхъ 115 муж. 143 жен., личныхъ 325 муж. 436 жен.; духовенства 57 муж. 57 жен.; почетныхъ гражданъ—потомственныхъ 14 муж. 14 жен., личныхъ 17 муж. 9 жен.; купцовъ 245 муж. 227 жен.; мѣщанъ 313 муж. 270 жен., цеховыхъ 69 муж. 68 жен., вольныхъ мастеровъ 8 муж. 8 жен.; крестьянъ—государственныхъ 304 муж. 55 жен., удѣльныхъ 58 муж. 32 жен., временно-обязанныхъ 520 муж. 184 жен.; воинскихъ чиновъ, состоящихъ на службѣ, и ихъ семействъ 25.463 муж. 4.973 жен., безсрочно-отпускныхъ 116, отставныхъ нижнихъ чиновъ 866, солдатскихъ женъ вдовъ и дочерей 766, учениковъ роты торговаго мореплаванія 47, юнговъ и учениковъ школы писарей и фельдшеровъ 240; иностранныхъ подданныхъ 680 муж. 109 жен., лицъ, не принадлежащихъ къ вышеозначеннымъ разрядамъ 135 муж. 87 жен. Населеніе.

(\*) Изъ дѣлъ хозяйственнаго департамента видно, что это количество земель не составляетъ полной узаконенной пропорціи, до которой недостаетъ 1.162 дес. 1.980 саж., и что внутри городской черты существуетъ участокъ рыбныхъ ловель называемый «Коза», которой находится въ частномъ владѣнн. Относительно селитбной земли, мѣстной комиссіей замѣчено, что значительная часть плановыхъ участковъ находится въ мѣстахъ болотистыхъ, которыя ннкто не заселяетъ и не пожелаетъ заселить.

Обывателей *приписанныхъ къ городу по ревизіи*, считается: мѣщанъ 5.620 об. пола (\*).

Лицъ, *владѣющихъ въ городѣ домами и другими недвижимыми имуществами*: дворянъ 209, купцовъ 114, мѣщанъ 9, крестьянъ 8, разночинцевъ 48; всего 378.

Торговля.

Главнѣйшія статьи городской торговли составляютъ трактирный промыселъ овощная, мясная и лѣсная торговля; послѣдняя впрочемъ производится въ значительномъ размѣрѣ собственно иногородними купцами, приписанными къ городу временно.

Въ 1681 году объявлено было купеческихъ капиталовъ по 1-й гильдіи 4, по 2-й 6 и по 3-й 119; иногородныхъ купцовъ 10. Изъ объявившихъ капиталы, одинъ торгуетъ въ С. Петербургѣ.

Лавокъ и магазиновъ въ городѣ считается 203; трактировъ 53. Эти послѣдніе для городскихъ жителей составляютъ, какъ уже замѣчено, одинъ изъ главнѣйшихъ предметовъ торговой промышленности.

Ярмарокъ и базаровъ въ городѣ не бываетъ.

Ремесла.

Ремесленныхъ заведеній въ городѣ считается всего 106. Изъ ремеслъ, самое въ прибыльное — булочное. Ремеслами занимаются болѣе мѣстные жители изъ купцовъ, мѣщанъ и крестьянъ, а также и иностранныхъ подданныхъ. Издѣлія сбываются преимущественно на мѣстѣ.

Фабрики и заводы.

Въ городѣ находится заводовъ: салотопенный 1, свѣчной 1 и пивоваренный 1. Производство этихъ заводовъ не представляетъ значительнаго развитія: въ послѣднее трелѣтіе, среднимъ числомъ, вытапливалось сала на 7.500 р.; свѣчь приготавливалось на сумму 7.200 р. и пива вываривалось на 3.880 р. Произведенія заводскія сбываются преимущественно на мѣстѣ и въ незначительномъ количествѣ, отправляются въ С.-Петербургъ.

Отлучки для промысловъ.

Изъ числа приписанныхъ къ городу мѣщанъ, въ 1861 году, только 360 чел. находились въ Кронштадтѣ; остальные 5.060 чел. проживали въ разныхъ мѣстахъ, а 200 чел. находятся въ безвѣстной отлучкѣ. Въ 1861 году было выдано паспортовъ купцамъ 24 и мѣщанамъ 4.852.

Сельскія занятія.

Сельскихъ промысловъ въ Кронштадтѣ не существуетъ, исключая огородничества, которымъ занимаются пріѣзжіе крестьяне и военные (до 15 челов.) нижніе чины. Послѣдніе имѣютъ огороды исключительно для собственнаго своего продовольствія.

Общественное хозяйство.

По росписи г. Кронштадта на 1862 годъ исчислено:

(\* ) Лицъ другихъ сословій, приписанныхъ по ревизіи, комиссіей не показано.

Доходовъ обыкновенныхъ всего 62.546 р. 56<sup>3</sup>/<sub>4</sub> к.; въ томъ числѣ: сборовъ съ городскихъ имуществъ и оброчныхъ статей 45.612 р. 31 к., съ владѣльцовъ недвижимыхъ имуществъ 1.345 р. 63 к., съ промышленниковъ 5.899 р. 84 к., налоговъ косвенныхъ 705 р. 40 к., доходовъ вспомогательныхъ 8.883 р. 33<sup>3</sup>/<sub>4</sub> к., мелочныхъ и случайныхъ 100 р. 5 к. Доходовъ чрезвычайныхъ 21.757 р. 69<sup>1</sup>/<sub>4</sub> к.

Расходовъ текущихъ всего 76.153 р. 68 к.; въ томъ числѣ: на содержаніе мѣстъ и лицъ городского управленія 48.240 р. 91<sup>3</sup>/<sub>4</sub> к., содержаніе городскихъ имуществъ и наемъ отъ города помѣщеній 5.476 р. 1 к., наружное благоустройство города 17.026 р. 12<sup>1</sup>/<sub>4</sub> к., на издержки по военной части 153 р., содержаніе общепользныхъ заведеній 936 р. 29 к., уплата долговъ 3.738 р. 80 к., мелочные расходы и на экстраординарныя надобности 582 р. 54 к. Расходовъ единовременныхъ 8.150 р. 58 к.

Во владѣніи города состоитъ 4 дома, изъ коихъ два заняты кронштадскою полиціею и остальные два приносятъ дохода 6.718 р. 14 к. Кромѣ того, въ доходъ города получается съ участковъ городской земли, отдаваемой подъ лѣсную биржу 8.400 р.

Сверхъ общеустановленныхъ сборовъ, городъ пользуется особыми доходами, какъ то: отъ казны, въ замѣнъ таможенного сбора — 7.857 р. 91 к., сборъ за выгрузку коммерческихъ кораблей и нагрузку въ нихъ баласта, за употребленіе городскихъ флашкоутовъ съ каждаго лафта по 60 к., ежегодно 8.487 р. 34 к., отъ продажи камня и гравеля на коммерческіе корабли 16.649 р. 33 к.

Учрежденная въ Кронштадтѣ богадѣльня для 54 престарѣлыхъ и увѣчныхъ гражданъ содержится на счетъ частныхъ пожертвованій городскихъ обывателей и, по замѣчанію мѣстной комисіи, находится въ неудовлетворительномъ состояніи.

Существующее въ городѣ уѣздное училище ежегодно получаетъ отъ города въ пособіе на содержаніе 936 р. 29 к.

Для освѣщенія города спирто-скипидарною жидкостью устроено 384 фонаря.

Устройство мостовыхъ, по соразмѣрности доходовъ города, продолжается безастановочно и въ настоящее время въ Кронштадтѣ осталось весьма немного улицъ немощеныхъ.



**XXXV.**

**САРАТОВСКАЯ ГУБЕРНІЯ.**

## СОДЕРЖАНІЕ.

---

Саратовъ, губер. гор.	3
Аткарскъ, уѣздн. гор.	13
Балашовъ, » »	16
Волгскъ, » »	20
Камышинъ, » »	25
Кузнецкъ, » »	29
Петровскъ, » »	32
Сердобскъ, » »	35
Хвалынскъ, » »	38
Царицынъ, » »	41
Дубовка, посадъ.	45

---

## САРАТОВЪ.

Губернскій городъ, лежитъ на правомъ берегу Волги, подъ 51° 32' с. ш. и 63° 44' в. д., въ разстояніи отъ С. Петербурга на 1589 верстъ и отъ Москвы 915 верстъ. — Городъ занимаетъ очень возвышенную мѣстность, опускающуюся къ Волгѣ уступами или террасами и окруженную, въ видѣ амфитеатра, хребтомъ значительныхъ горъ, на сѣверной сторонѣ отъ города совершенно обнаженныхъ, а на западной покрытыхъ мелкимъ лѣсомъ и разрѣзанныхъ довольно глубокими ущельями или, по мѣстному выраженію, «буераками», въ которыхъ разведены большою частію фруктовые сады. Два значительные и глубокіе оврага, идущіе въ направленіи отъ запада къ востоку, дѣлятъ городъ на три неравныя части. Самая большая и лучшая изъ нихъ, заключающая въ себѣ собственно городъ, есть средняя; крайнія — хотя обширныя и многочисленныя — все-таки должны считаться какъ-бы предмѣстьями.

Къ городу никакихъ слободъ не примыкаетъ и не причисляется; но на участкахъ городскихъ оброчныхъ земель, въ весьма дальнихъ разстояніяхъ отъ города, основано нѣсколько значительныхъ поселковъ, гдѣ живутъ занимающіеся хлѣбопашествомъ мѣщане, по ревизіи записанные въ Саратовѣ. Болѣе важные изъ этихъ хуторовъ: Вольновка (18 дворовъ), Аркадакскій (4 дв.), Готовитскій (15 дв.). Множество садовъ, расположенныхъ вокругъ города, съ устроенными при нихъ различными промышленными заведеніями, при которыхъ находятся постоянные жители, также могутъ считаться особыми колоніями, тѣмъ болѣе что значительное число этихъ садовъ въ административномъ отношеніи подчинены Саратовской городской полиціи. Нельзя также незамѣтить, что огромная слобода Покровская, стоящая на лѣвомъ берегу Волги, противъ Саратова, (въ Новоузенскомъ уѣздѣ Самарской губерніи), по непрерывности и самой оживленности своихъ сношеній съ Саратовомъ, составляетъ какъ бы его предмѣстіе, отдѣленное только значительною рѣкою.

Населеніе.

Жителей въ Саратовѣ, по свѣдѣніямъ губернскаго статистическаго комитета за 1861 годъ, показано всего 44.503 муж. 39.324 жен., 83.827 об. пола; въ томъ числѣ: дворянъ потомственныхъ 978 муж. 985 жен., дворянъ личныхъ и чиновниковъ 720 муж. 848 жен., духовенства разныхъ исповѣданій 226 муж. 365 жен. (изъ нихъ православно-монашествующихъ 36 муж. 144 жен., католическаго 6 муж., лютеранскаго 3 муж. 7 жен., магометанскаго 1 муж. 5 жен.), почетныхъ гражданъ потомственныхъ 60 муж. 65 жен., почетныхъ гражданъ личныхъ 2 муж. 2 жен., купцовъ 484 муж. 1.006 жен. (изъ нихъ иногородныхъ 150 муж. 79 жен.), мѣщанъ 15.113 муж. 17.625 жен. (изъ нихъ иногородныхъ 723 муж. 412 жен.), цеховыхъ 2.231 муж. 1.632 жен., крестьянъ государственныхъ 1.571 муж. 1.392 жен., колонистовъ 2.082 муж. 879 жен., крестьянъ удѣльныхъ 214 муж. 154 жен., крестьянъ временно-обязанныхъ 975 муж. 997 жен., бывшихъ дворовыхъ людей 1.169 муж. 847 жен., вольноотпущенныхъ 124 муж. 78 жен., воинскихъ нижнихъ чиновъ съ семействами: состоящихъ въ дѣйствительной службѣ 2.835 муж. 702 жен. (въ томъ числѣ и казаки астраханскаго войска), безсрочно и временно-отпускныхъ 519 муж. 205 жен., отставныхъ, а также солдатскихъ вдовъ и дѣтей 956 муж. 622 жен., иностранныхъ подданныхъ 54 муж. 20 жен., воспитанниковъ разныхъ учебныхъ заведеній 1.766 муж. 495 жен., лицъ не принадлежащихъ къ вышепоказаннымъ разрядамъ (большею частію временно-проживающіе) 12.419 муж. 10.405 жен.

Обывателей, *приписанныхъ къ городу по ревизіи*, значится: почетныхъ гражданъ 64 муж. 52 жен., купцовъ 1.358 муж. 1.228 жен., мѣщанъ 16.342 муж. 17.213 жен., цеховыхъ 1.268 муж. 1.346 жен., иностранныхъ ремесленниковъ 5 муж., крестьянъ государственныхъ 387 муж. 393 жен., бывшихъ дворовыхъ людей 412 муж. 323 жен., всего 17.836 муж. 20.555 жен. 38.391 об. пола. Коммисія присовокупляетъ къ тому, что это исчисленіе нельзя считать совершенно точнымъ, такъ какъ во второй половинѣ 1862 года число мѣщанъ значительно увеличилось отъ новыхъ перечисленій и включенія въ окладъ состоявшихъ на льготѣ.

Лицъ, *владеющихъ въ городѣ домами и другими недвижимыми имуществами*, коммисія не показываетъ; но приводитъ слѣдующее распределеніе городскихъ домовъ: принадлежащихъ дворянамъ и чиновникамъ 506, духовенству 53, купцамъ 643, мѣщанамъ 3.368, цеховымъ 440, колонистамъ 91, крестьянамъ разныхъ наименова-



ній 390, казакамъ астраханскаго войска 295, отставнымъ нижнимъ воинскимъ чинамъ 225; всего же 6.021 (\*).

Саратовъ, по своему положенію при знаменитой судоходной рѣкѣ, въ центрѣ богатаго сырыми продуктами края, естественнымъ образомъ долженъ былъ получить весьма важное торговое значеніе. Вполнѣ достовѣрные акты свидѣтельствуютъ, что еще въ прошедшемъ столѣтїи, когда обширный здѣшній край былъ далеко не такъ многолюденъ и слѣдовательно не разработанъ, Саратовъ являлся уже замѣчательнымъ пунктомъ торговли солью и рыбою. Для транспортированія этихъ продуктовъ уже тогда въ зимнее время ежедневно въѣзжало въ Саратовъ до 1.500 подводъ. Съ теченіемъ времени, при увеличеніи населенія въ здѣшнемъ поволжѣ, съ водвореніемъ полного спокойствія и безопасности отъ нападений кочевниковъ и удалой волжской вольницы, расширилось судоходство по Волгѣ, развились земледѣіе и скотоводство, Саратовъ сталъ пріобрѣтать значеніе средоточія торговли всего средняго поволжья и за тѣмъ сдѣлался соединительнымъ пунктомъ сношеній сѣверной и южной Россіи. Наконецъ Саратовъ привлекъ къ себѣ вниманіе и предприимчивыхъ иностранныхъ негоціантовъ: комиссіонеры и агенты нѣсколькихъ заграничныхъ торговыхъ домовъ имѣютъ постоянное пребываніе здѣсь и производятъ, или лично отъ себя, или черезъ мѣстныхъ купцовъ и нѣмецкихъ колонистовъ, закупъ хлѣба, сала и нѣкоторыхъ другихъ произведеній, отправляемыхъ преимущественно въ Азовское море, а оттуда въ Италію и Францію.

Торговля.

Для того, чтобы ближе всмотрѣться въ размѣры оборотовъ оптовой торговли Саратова, нелишнее будетъ сказать особо о каждой главной статьѣ.

Въ рукахъ Саратовскаго купечества находится почти исключительно вся обширная торговля солью, приводящая въ движеніе большіе капиталы и дающая трудъ огромному числу рабочихъ разнаго рода. О важности этой торговли можно заключить изъ того, что въ теченіе послѣднихъ 30 лѣтъ, черезъ руки здѣшняго купечества, ежегодно переходило, среднимъ числомъ, около 4.000.000 пудовъ (въ 1861 году 3.605.790 пудовъ) одной Елтонской соли, не считая соли

---

(\*) Такъ по свѣдѣніямъ собраннымъ городскою полиціею; по оцѣночной же описи, составленной городскою думою, значится всѣхъ домовъ, принадлежащихъ частнымъ владѣльцамъ, только 3.885. Столь значительная разница между показаніями полиціи и думы объясняется тѣмъ, что дума вносила въ свои списки лишь тѣ дома, которые оцѣнены не ниже 200 р.

Астраханской, которая также въ огромныхъ партияхъ закупается и перепродается ими. Соль изъ Саратова отправляется на судахъ въ верховья поволжскія губерніи, а сухопутно въ губерніи внутренней Россіи и отчасти въ Украину. Должно однако замѣтить, что оптовая торговля солью составляетъ специальное занятіе немногихъ капиталистовъ.

Изъ произведеній растительнаго царства является нѣсколько предметовъ весьма важными статьями отпуска. На первомъ планѣ, конечно, стоитъ хлѣбъ разныхъ сортовъ: Саратовское кузнечество ведетъ хлѣбную торговлю въ весьма обширныхъ размѣрахъ и не только въ самомъ Саратовѣ, но и на многихъ другихъ хлѣбныхъ рынкахъ и пристаняхъ. Кромѣ обычной отправки хлѣба въ вверхъ по Волгѣ и въ С.-Петербургъ, кромѣ дѣятельнаго участія на Медвѣдицкихъ пристаняхъ при сплавъ хлѣба и особенно льнянаго семени для иностранныхъ негоціантовъ, — исключительно дѣшвыя купцы продовольствуютъ хлѣбомъ Астрахань и другія мѣста Каспійскаго побережья и принимаютъ на себя почти всѣ поставки провіанта для войскъ праваго и лѣваго крыла кавказской арміи. Вообще должно сказать, что изъ Саратова преимущественно хлѣбъ сплавляется внизъ по Волгѣ и большею частию переработанный въ муку и крупу. На берегу Волги стоитъ до 300 амбаровъ для склада хлѣба, въ самомъ городѣ постоянно открыто 130 большихъ хлѣбныхъ лавокъ, вокругъ города непрерывно дѣйствуютъ до 20 вѣтряныхъ мельницъ. Въ навигацію 1861 г. на Саратовской пристани погружено было разнаго хлѣба болѣе 3.000.000 пудовъ, въ томъ числѣ одной ржаной муки около 1½ мил. пуд. и муки пшеничной и пшеницы зерномъ около 850.000 пудовъ. Пристань Саратовская тянется вдоль всего городского берега Волги; но, къ сожалѣнію, она далеко неустроена искусствомъ и отъ того много теряетъ въ своихъ достоинствахъ.

Послѣ хлѣба, важными статьями торговли растительными произведеніями представляются: табакъ, яблоки, подсолнечники (собственно масло изъ подсолнечниковыхъ семянъ). Обороты табачной торговли вообще простираются до 400.000 р. въ годъ. Табакъ вывозится въ папушахъ и крошенный (картузный), послѣдній однако вдвое менѣе. Онъ отправляется въ столицы, въ Сибирь, Оренбургъ, Астрахань. Яблоковъ вывозится изъ Саратова ежегодно не одна сотня тысячъ пудовъ, какъ водою на мелкихъ лодкахъ, такъ и сухимъ путемъ на подводахъ. Цѣнность вывоза надобно полагать, по малой мѣрѣ въ 250.000 р., но не смотря на такую обширность размѣровъ, торговля яблоками, всё-таки считается какъ бы мелочною. Торговля под-

солнечный масломъ расширяется годъ отъ году болѣе, потому что масло это получило обширное примѣненіе, какъ въ пищу, въ освѣщеніи, такъ и въ другихъ потребностяхъ общежитія. Часть его начинаетъ требоваться и въ Азовскіе порты. Въ городѣ существуетъ нѣсколько десятковъ заведеній (маслянокъ), занимающихся выжимкою этого масла. Въ 1861 г. было отправлено его изъ Саратова болѣе 41.000 пудовъ, на сумму до 150.000 руб.

Торговля лѣсомъ и лѣсными надѣлами также очень значительна; но предметы ея не составляютъ мѣстныхъ произведеній. Строевой и драной лѣсъ и разныя деревянныя издѣлія являются въ Саратовъ изъ сѣверныхъ губерній. Плотовъ пригоняется сюда до 85, а дровянаго лѣса до 80.000 «пятирковъ» (400.000 однопольныхъ саженъ). Кромѣ того на базары привозится дровъ крестьянами до 100.000 всовъ въ годъ. Одна изъ важныхъ статей лѣсной торговли состоитъ въ продажѣ разобранныхъ по частямъ барокъ, перевозимыхъ сухопутно на Медвѣдицу и на Хоперь, гдѣ онѣ снова собираются въ суда и служатъ для сплава хлѣба по этимъ рѣкамъ въ Донь.

Изъ продуктовъ животныхъ въ торговлѣ здѣшней первенствуетъ рыба, отправляемая преимущественно водою въ Нижній Новгородъ, а зимою, на подводахъ, въ Москву и около-московныя губерніи. Количество отправляемой рыбы простирается до полутора милліона пудовъ, хотя мѣстный уловъ рыбы и не такъ значителенъ. Въ послѣднее время начинаетъ приобретать особенную важность въ рыбной торговлѣ волжская сельдь, еще не такъ давно, подъ именемъ «бышанки», не имѣвшая никакого значенія, даже считавшаяся вредною.

Сало и шерсть составляютъ вторую важную статью отпускной торговли Саратова, хотя и не сосредоточиваются исключительно въ этомъ городѣ. Размѣры этой торговли всегда отличались непостоянствомъ; а въ послѣдніе годы замѣтно были менѣе отъ уменьшенія овчаренъ въ помѣщичьихъ имѣніяхъ. Впрочемъ все-таки въ навигацію 1861 г. изъ Саратова отправлено было сала около 150.000 пудовъ и шерсти болѣе 5.000, всего на сумму до полумилліона рублей. Присовокупимъ къ этому, что по заявленію комисіи, для продовольствія собственно жителей Саратова ежегодно потребляется до 450.000 пудовъ разнаго мяса.

Изъ этого очерка усматривается, какъ обширна въ настоящую пору торговля Саратова разными сырыми произведеніями. Другіе предметы, на примѣръ арбузы, желѣзо и пр., не упомянуты здѣсь только потому, что обороты торговли ими, хотя сами по себѣ довольно значительные, не могутъ равняться съ оборотами по нечисленнымъ

выше предметамъ и составляютъ особенность операций торговцевъ мелкихъ. «Здѣсь, говоритъ комиссія, торгуетъ всякій, у кого только есть возможность заплатить на базарѣ за мѣсто, за лавочку, или у кого есть свободныя руки и нѣсколько рублей свободного капитала.»

Собственно же гильдейскихъ капиталовъ въ Саратовѣ не много. Въ 1862 году было объявлено: по 1-й гильдии 6, по 2-й — 12 и по 3-й 279 (въ томъ числѣ 29 временныхъ и 18 иногородныхъ). Крестьянъ торгующихъ было 18 третьяго рода и 18 четвертаго рода.

Лавокъ въ Саратовѣ считается, на базарахъ и при домахъ, 887 да еще 428 столиковъ; амбаровъ хлѣбныхъ, соляныхъ и рыбныхъ до 360; трактировъ и гостинницъ 29, кофейнъ 2, харчевень 8, настояльчыхъ дворовъ 128, торговыхъ банъ 10, аптекъ 3, частныхъ типографій 2, литографій 3, фотографій 5.

Въ продолженіе года въ Саратовѣ бываетъ три ярмарки: Никольская — съ 9 мая до первыхъ чиселъ іюня, Казанская — съ 6 по 9 іюля и Введенская — съ 22 октября по 24 ноября. Первая изъ нихъ происходитъ на берегу Волги и ограничивается преимущественно продажей глиняной, стеклянной и деревянной посуды, бакалій и нѣкоторыхъ другихъ товаровъ, привозимыхъ на судахъ изъ верховыхъ губерній; кромѣ того много доставляется въ эту пору крестьянскаго холста. Привозъ на этой ярмаркѣ простирается среднимъ числомъ, до 45.000 р., а распродажа до 22.000 р.—Ярмарка Казанская совершенно незначительна; торговля на ней уступаетъ простымъ базарамъ. — Обороты Введенской ярмарки, какъ по привозу, такъ и по распродажѣ иногда достигаютъ до 100.000 р. и болѣе. Вообще замѣчается, что ярмарочная торговля въ Саратовѣ уменьшается съ каждымъ годомъ. Это явленіе комиссія объясняетъ тѣмъ, что Саратовъ начинаетъ вступать въ разрядъ такихъ городовъ, гдѣ торговля уже совершаетъ переходъ отъ низшаго состоянія къ болѣе высшей степени развитія. Въ Саратовскихъ магазинахъ можно уже во всякое время найти все, чѣмъ въ прежнее время запасались только на ярмаркахъ; цѣны на товары въ магазинахъ не выше или немного выше цѣнъ ярмарочныхъ, потому что и доставка товаровъ, съ улучшеніемъ путей сообщенія, обходится значительно дешевле прежняго. Такимъ образомъ ярмарки хотя и съѣзжаются доселѣ, по установившемуся обычаю, однако жители города и даже уѣзда уже не находятъ ихъ для себя совершенно необходимыми.

Базарная торговля производится постоянно каждый день: утромъ на такъ называемомъ «верхнемъ базарѣ» и на «старой сѣнной плес-

щадя»; а вечеромъ — на «нижнюю или пьемъ базаръ». Утренніе базары преимущественно отличаются съездомъ крестьянъ, колонистовъ и въ особенности малороссянъ изъ Покровской слободы, привозившихъ различные жизненные припасы. Базары пьемъ имѣютъ характеръ рынковъ, называемыхъ въ другихъ мѣстахъ «толкучими» и «толиунами». Независимо отъ этихъ базаровъ въ городѣ существуютъ особые рынки: хлѣбный, рыбный и зеленой, сѣнной и дровяной.

Относительно состоянія ремесленности въ Саратовѣ можно сказать то, что она соответствуетъ потребностямъ столь обширнаго и многолюднаго города; но не отличается какимъ-либо особеннымъ характеромъ. Комиссія насчитываетъ 447 ремесленныхъ заведеній и 1.400 ремесленниковъ: калачниковъ и булочниковъ 131, портныхъ 274, сапожниковъ 250, ткачей 105, каменщиковъ и штукатуровъ 96, столяровъ 274, каретниковъ 61, кузнецовъ 90, серебряниковъ и часовщиковъ 108, живописцевъ и маляровъ 71 (\*). Иногородныхъ между ремесленниками показывается только 290 человекъ. Сбытъ издѣлій только въ малой части производится на сосѣднихъ ярмаркахъ. Оборотовъ всѣхъ ремесленныхъ заведеній комиссія не опредѣляетъ.

Ремесла.

Фабрично-заводская промышленность въ Саратовѣ еще не достигла высокаго развитія, хотя въ послѣднее время число фабрикъ и заводовъ увеличилось въ немъ значительно и особенно число такихъ, которые, по мѣстнымъ условіямъ, составляютъ выраженіе естественныхъ производительныхъ силъ и потребностей края. Фабрикъ въ Саратовѣ: 6 табачныхъ и 1 суконная; первая выдѣлываетъ табакъ, папиросъ и бигаръ почти на 132.000 р. въ годъ; табакъ этотъ не высокаго сорта, но расходуется чрезвычайно успѣшно; производство суконной фабрики весьма незначительное, менѣе 1.500 р. Заводовъ счи-

Фабрики и за-  
воды.

(\*) По свѣдѣніямъ губернскаго статистическаго комитета число ремесленниковъ гораздо значительнѣе и виды ремеселъ разнообразнѣе. Въ 1861 г. показано въ Саратовѣ всѣхъ ремесленниковъ 3.033, въ томъ числѣ 496 мастеровъ; а именно: 10 калачниковъ, 8 хлѣбниковъ, 20 булочниковъ, 5 крендельщиковъ, 5 пирожниковъ, 3 пряничника, 4 кондитера, 14 мясниковъ, 35 портныхъ, 9 модистокъ, 2 перчаточника, 10 шляпниковъ, лапочниковъ и картузниковъ, 40 сапожниковъ, 7 башмачниковъ, 4 валенника, 12 тулупниковъ, 6 красильщиковъ, 5 витинщиковъ, 11 ткачей и суконниковъ, 5 прядальщиковъ, 30 плотниковъ, 16 штукатуровъ, 8 клещниковъ, 10 печниковъ, 25 столяровъ, 15 бондарей, 5 стекольщиковъ, 7 шорниковъ, 15 каретниковъ, 5 тележниковъ, 35 кузнецовъ, 6 мѣдниковъ, 3 литейщика, 10 серебряниковъ, 3 сусальщика и позолотчика, 6 слесарей, 3 токаря, 8 часовщиковъ, 5 фортепьянщиковъ, 12 рѣзчиковъ дерева и камня, 10 гребенщиковъ, 6 перендетчиковъ, 13 живописцевъ и маляровъ, 6 ламповниковъ и свѣчниковъ, 7 парикмахеровъ, 12 коноваловъ. Сверхъ того 150 извозчиковъ.

тается 100: колокольныхъ 8 (производить на сумму до 68.000 р.), чугунолитейныхъ 3 (на 11.000 р.), сусальный 1 (на 500 р.), гончарныхъ 3 (на 10.000 р.), изразцовыхъ 4 (на 8.000 р.), кирпичныхъ 15 (на 28.000 р.), цуташныхъ 2 (на 250 р.), маслобойныхъ 34 (на 300.000 р.), солодовенный 1 (на 22.000 р.), пивоваренный 1 (на 17.000 р.), водочный 1 (на 88.000 р.), канатныхъ 3 (на 4.000 р.), ваточныхъ 2 (на 17.000 р.), лѣсопильный 1 (на 10.000 р.), воскобѣильный 1 (на 9.000 р.), салотопенныхъ 5 (на 35.000 р.), мыловаренныхъ 8 (на 99.000 р.), клееварный 1 (на 10.000 р.), свѣчно-сальныхъ 2 (на 2.000 р.), кожевенныхъ 4 (на 10.000 р.). Такимъ образомъ обороты всѣхъ фабрикъ и заводовъ простираются до 882.250 р. Но здѣсь еще не включены крупчатые мельницы, которыхъ очень много вокругъ Саратова и вообще на городскихъ земляхъ: онѣ ежегодно перемалываютъ пшеницы до 3.000.000 пудовъ. Лѣтъ 30 назадъ въ Саратовѣ не было еще ни одной крупчатки и здѣшніе хлѣбные торговцы отправляли пшеницу только зерномъ, а для продовольствія города получали крупчатую муку изъ Пензы и даже изъ Ельца.

Отлучки для  
промысловъ.

Хотя Саратовъ, при дешевизнѣ жизненныхъ припасовъ, представляетъ не мало средствъ къ снисканію пропитанія на мѣстѣ, однако часть его населенія отлучается для заработокъ на сторону; многіе по образу своихъ занятій даже осѣло водворились внѣ Саратова, считаясь по ревизіи его обывателями. Въ 1861 г. выдано было паспортъ купцамъ, мѣщанамъ и цеховымъ 3.072.

Сельскія занятія.

Обширность земель, плодородіе почвы, богатство пастбищъ, благоприятный климатъ—такъ сказать предназначили Саратовскій край къ развитію въ немъ преимущественно земледѣлія и скотоводства. Жители Саратова также не только не чуждаются сельскихъ промысловъ; но занимаются ими съ большою охотою, потому что щедро вознаграждаются ихъ труды. Эти занятія очень обширны и разнообразны. Земледѣіемъ, въ собственномъ смыслѣ этого слова, то есть хлѣбопашествомъ, занимаются изъ Саратовскихъ жителей 2.492 семейства. Находящіеся здѣсь казаки астраханскаго войска и большая часть мѣщанъ, обитающихъ на такъ называемыхъ «горахъ»—сѣверной части города, расположенной по скату Соколовой горы—по преимуществу земледѣльцы. Многіе изъ купцовъ и лица другихъ сословій также снимаютъ съ торговъ городскія земли и обрабатываютъ ихъ наймомъ. Кромѣ посѣва нивныхъ растений, въ окрестностяхъ Саратова засѣвается до 3.000 десятинъ земли подсолнечниками. Растеніе это, еще не такъ давно разводившееся только въ огородахъ, нынѣ

вошло въ обыкновенный сѣвооборотъ и по доставляемымъ выгодамъ оказывается однимъ изъ полезнѣйшихъ. Семена подсолнечника даютъ весьма хорошее масло и кромѣ того въ огромномъ количествѣ поступаютъ въ продажу, какъ лакомство простонородья; шелуха отъ семянъ составляетъ хорошее топливо, особенно въ печахъ голландскихъ, къ которымъ для этого прилаживается особый снарядъ; выжимки отъ масла идутъ на кормъ скоту; вымолоченныя шляпки подсолнечника и стволы его пережигаются на золу для поташа. Такимъ образомъ это растеніе отъ корня и до плода находитъ практическое примѣненіе, а между тѣмъ плантаціи его не требуютъ особенно труднаго ухода, — следовательно разведеніе ихъ оказывается чрезвычайно выгоднымъ. Другая весьма важная отрасль земледѣлія — садоводство. Почва и климатъ здѣшніе позволяютъ разводить многія фруктовыя растенія, между прочимъ даже виноградъ и шелковицу; но саратовцы преимущественно разводятъ яблони. Около Саратова подъ одними садами состоитъ болѣе 2.252 десятинъ земли. Всѣхъ садовъ насчитываютъ до 800; нѣкоторые изъ нихъ занимаютъ пространство въ 20 и болѣе десятинъ; лучшіе, при хорошемъ урожаѣ плодовъ, приносятъ дохода до 15.000 руб. Впрочемъ и уходъ за садами обходится недешево: очистка деревьевъ отъ личинокъ и гусеницъ разныхъ насекомыхъ, окапываніе ихъ для поливки и самая поливка, наконецъ сборъ плодовъ требуютъ много рабочихъ рукъ и иногда значительныхъ капиталовъ. При всемъ томъ садоводство приноситъ немаловажныя выгоды. — Бахчеводство подъ Саратовомъ незначительно и существуетъ преимущественно для удовлетворенія мѣстныхъ потребностей.

По росписи г. Саратова на 1863 г. исчислено:

Общественное  
хозяйство.

Доходовъ обыкновенныхъ всего 104.423 р. 48 к.; въ томъ числѣ: сборовъ съ городскихъ имуществъ и оброчныхъ статей 50.924 руб. 53<sup>1</sup>/<sub>2</sub> к., съ промышленниковъ и произведеній промышленности 13.367 р. 87<sup>1</sup>/<sub>2</sub> к., налоговъ косвенныхъ 34.441 р. 42<sup>3</sup>/<sub>4</sub> к., доходовъ вспомогательныхъ 5.639 р. 64<sup>3</sup>/<sub>4</sub> к., мелочныхъ и случайныхъ 79 р. 99<sup>1</sup>/<sub>2</sub> к. — Доходовъ чрезвычайныхъ 16.077 р. 66 к.

Расходовъ текущихъ всего 102.176 р. 62<sup>1</sup>/<sub>4</sub> к.; въ томъ числѣ: на содержаніе мѣстъ и лицъ городского управленія 43.395 р. 27<sup>1</sup>/<sub>4</sub> к., содержаніе городскихъ имуществъ и наемъ отъ города помѣщений 20.622 р. 48<sup>3</sup>/<sub>4</sub> к., маружное благоустройство города 22.681 р. 25<sup>3</sup>/<sub>4</sub> к., издержки по военной части 2.092 р. 85<sup>1</sup>/<sub>2</sub> к., содержаніе учебныхъ, благотворительныхъ и другихъ общепользныхъ заведеній 8.865 р. 30<sup>1</sup>/<sub>2</sub> к., мелочные расходы и экстраординарныя надобности 4.519 р. 44<sup>1</sup>/<sub>2</sub> к. — Расходовъ единовременныхъ 18.324 р. 51<sup>3</sup>/<sub>4</sub> к.

Капиталовъ: неприкосновеннаго 794.272 р.  $91\frac{3}{4}$  к., запаснаго 77.350 р. 33 к.; недоимокъ и недоборовъ 285.696 р.  $3\frac{3}{4}$  к., невыполненныхъ расходовъ 2.499 р.  $3\frac{1}{4}$  к.

Долговъ на Саратовъ считается 34.642 р. 60 к.

Капиталь, образовавшийся отъ продажи городскихъ земель 779.388 р.  $5\frac{1}{2}$  к., хранится въ кредитныхъ установленіяхъ.

Сверхъ общеустановленныхъ доходовъ, Саратовъ пользуется слѣдующими сборами: съ товаровъ, привозимыхъ мѣстными и иногородними промышленниками (соленой рыбы, жиру, икры, брусевъ, желѣза, соли и проч.), обложенныхъ таксою около 12.000 р., съ товаровъ, невошедшихъ въ таксу, по 1% съ суммы, объявленной по совѣсти около 9.000 р., съ доставляемой зимой мерзлой свѣжей рыбы (съ крупной рыбы по  $2\frac{6}{7}$  и частичковой  $\frac{6}{7}$  к.) около 900 р., за грузъ и причаль судовъ болѣе 1.000 р.

Городу принадлежитъ всей земли 81.097 дес. 1.884 саж. Саратовъ является единственнымъ городомъ въ цѣлой Европѣ, владѣющимъ такимъ громаднымъ количествомъ земли (\*). Прежде земельная собственность Саратова была еще болѣе; но въ теченіе времени многія земли были проданы городомъ, съ разрѣшенія правительства; другія захвачены были частными лицами самовольно, но отчислены изъ имущества города, по причинѣ давности завладѣнія; о нѣкоторыхъ весьма значительныхъ участкахъ и теперь еще производятся тяжбные процессы у города. Принадлежащая городу земля не составляетъ сплошнаго пространства съ городской усадьбою, но состоитъ изъ двухъ почти равныхъ между собою участковъ. Собственно подъ городомъ значится болѣе 2.000 дес., подъ пастбищами болѣе 5.943 дес., подъ лѣсомъ 7.000 дес., подъ садами болѣе 2.252 дес., подъ хуторами около 1.576 дес. и за тѣмъ все остальное количество, около 62.326 десятинъ, отдается въ оброчное содержаніе съ торговъ. Дохода съ этихъ самыхъ земель получено въ 1862 году 88.567 р. 80 к.

Кромѣ земель городу принадлежатъ 2 каменные дома (въ одномъ помѣщается городская полиція, а другой сдается за 120 р. въ годъ) и 120 каменныхъ лавокъ, важна, рыбныхъ ловли.

Изъ городскихъ доходовъ отпускается на содержаніе: уѣзднаго и приходскихъ училищъ 3.765 р.  $30\frac{1}{2}$  к., двухъ дѣвичьихъ училищъ 4.000 р. и городской лечебницы для приходскихъ 1.100 р.

---

(\*) Tschoborsky, Etudes sur les forces productives de la Russie, I, 163. «Il n'y a certainement pas de ville en Europe, qui ait été aussi richement dotée en bienfonds. La majeure partie de cette propriété a été dilapidée par les autorités municipales à l'époque où les terres avaient encore très peu de valeur.»



Главныя улицы города, въ числѣ 14, вымощены камнемъ только въ недавнее время; вообще эта часть благоустройства города требуетъ еще многого. Точно также недостаточно и освѣщеніе улицъ: всѣхъ фонарей считается 540; до нынѣшняго года они освѣщались частью спирто-скипидарною жидкостью, частью же коноплянымъ масломъ, а теперь будутъ освѣщаться фотонафтилемъ. По нѣкоторымъ улицамъ устроены деревянные водопроводы и особые бассейны: по обширности города и ихъ недостаточно. Въ городѣ есть большой и хорошо содержимый бульваръ и кромѣ того особый садъ, составившій прежде шелковичную плантацію.

## АТКАРСКЪ.

Уѣздный городъ, лежитъ подлѣ 51° 50' с. ш. и 62° 40' в. д., на правомъ берегу р. Медвѣдицы, при устьѣ рѣчки Иткары, въ 84 верстахъ отъ губернскаго города по Воронежскому или Малороссійскому почтовому тракту. — Мѣстоположеніе города ровное, открытое, почти степное. — Къ городу причисляется стоящая за рѣчкую Иткарою, Пригородная слобода, населенная государственными крестьянами.

Жителей въ Аткарскѣ, по свѣдѣніямъ губернскаго статистическаго комитета за 1861 годъ, считалось всего 3.361 муж. 3.371 жен., 6.732 об. пола; въ томъ числѣ: дворянъ потомственныхъ 38 муж. 46 жен., дворянъ личныхъ и чиновниковъ 89 муж. 57 жен., духовенства православнаго 31 муж. 20 жен., купцовъ 348 муж. 355 жен., мѣщанъ 1.351 муж. 1.380 жен., крестьянъ государственныхъ 1.376 муж. 1.415 жен., крестьянъ временно-обязанныхъ 5 муж. 12 жен., бывшихъ дворовыхъ людей 38 муж. 46 жен., воинскихъ нижнихъ чиновъ съ семействами: безсрочно и временно-отпускныхъ 21 муж. 14 жен., отставныхъ, а также солдатскихъ вдовъ и дѣтей 50 муж. 18 жен., иностранныхъ подданныхъ 1 муж. 3 жен., лицъ не принадлежащихъ къ вышеозначеннымъ разрядамъ 11 муж. 5 жен.

Обывателей, *принятыхъ къ городу (вмѣстѣ съ слободою) по ревизіи*, коммисія показываетъ безъ раздѣленія половъ и считаетъ: купцовъ 703, мѣщанъ 2.729, крестьянъ государственныхъ 2.593, бывшихъ дворовыхъ людей 101, — и того 6.126 душъ об. пола.

Лицъ, *владѣющихъ въ городѣ домами и другими недвижимыми*

Положеніе го-  
рода.

Населеніе.

*имуществами*, считается: дворянъ потомственныхъ и личныхъ 43, духовенства 8, купцовъ 26, мѣщанъ 261, разночинцевъ 17, — всего 355. — Въ Пригородной слободѣ домовладѣльцевъ 435.

## Торговля.

Аткарскъ, возникшій какъ слобода служилыхъ людей, возведенный на степень города по административнымъ соображеніямъ, наконецъ стоящій вдали отъ бойкихъ промышленныхъ трактовъ, не имѣетъ никакого значенія торговаго. Многія села Аткарскаго уѣзда, а между ними въ особенности Елань и Баланда, по значительному развитію торговли, а Копѣны по своей пристани — гораздо болѣе имѣютъ въ себѣ городскихъ элементовъ. Въ Аткарскѣ же торговля самая ничтожная, только что удовлетворяющая насущныя потребности жителей.

Купеческихъ капиталовъ на 1862 годъ было объявлено 54, всѣ по третьей гильдіи; кромѣ того записано иногородныхъ купцовъ 2 и выдано крестьянамъ свидѣтельствъ 3-го рода 15 и 4-го рода 2. Изъ этихъ лицъ весьма немногія занимаются мелочною торговлею въ городѣ; а большая часть имѣютъ осядлость въ разныхъ селеніяхъ въ уѣздѣ.

Лавокъ и лавочекъ въ городѣ до 30; гостинницъ 2, постоялыхъ дворовъ 10.

Ярмарки учреждены двѣ: въ девятую Пятницу по пасхѣ и Ивановская съ 29 августа. Каждая изъ нихъ продолжается три дня. Товары на эти ярмарки привозятся болшею частію сельскіе. — Базары бываютъ два раза въ недѣлю: по понедѣльникамъ и четвергамъ; привозъ на нихъ незначительный.

## Ремесла.

Ремесленнаго развитія въ городѣ, можно сказать, не существуетъ. Если нѣкоторые изъ жителей и занимаются ремеслами: портнымъ, сапожнымъ, столярнымъ, то болшею частію одиночно и только по заказамъ, а въ запасъ издѣлія не готовятъ (\*).

## Фабрики и заводы.

Фабрикъ нѣтъ; а изъ заводовъ недавно устроенъ одинъ кожевенный; производство его незначительно, а произведенія расходятся преимущественно въ самомъ городѣ и отчасти въ окрестныхъ селеніяхъ.

## Отлучки для промысловъ.

Нѣкоторые изъ жителей для разныхъ работъ и по торговымъ дѣламъ отлучаются на сторону, а иные даже имѣютъ постоянную осяд-

(\*) По свидѣніямъ губернскаго статистическаго комитета за 1861 годъ, въ Аткарскѣ показано ремесленниковъ 129; въ томъ числѣ 37 мастеровъ: хлѣбниковъ 4, булочникъ 1, мясниковъ 7, портныхъ 5, сапожниковъ 4, башмачниковъ 3, печальковъ 4, столяровъ 3, мѣдниковъ 2, шорниковъ 3, коновалъ 1.

лость внѣ города. Въ 1862 году было выдано годовыхъ паспортовъ купцамъ 17, мѣщанамъ 137, кратковременныхъ билетовъ мѣщанамъ 129. О количествѣ отлучающихся государственныхъ крестьянъ свѣдѣній не доставлено.

Земледѣліе составляетъ главнѣйшій промыселъ аткарскихъ жителей. Изъ числа здѣшнихъ купцовъ и мѣщанъ занимаются хлѣбопашествомъ 681 человекъ. Землю они арендуютъ изъ городскихъ участковъ и въ сосѣднихъ селеніяхъ. — Крестьяне Пригородной слободы всѣ земледѣльцы.

Сельскія занятія.

По росписи г. Аткарска на 1863 г. исчислено:

Доходовъ обыкновенныхъ всего 3.582 р. 51 $\frac{1}{4}$  к.; въ томъ числѣ: сборовъ съ городскихъ имуществъ и оброчныхъ статей 2.682 р. 19 к.; съ промышленниковъ и произведеній промышленности, 645 р. 99 $\frac{1}{2}$  к., налоговъ косвенныхъ 155 р. 58 к., доходовъ вспомогательныхъ 96 р. 39 $\frac{1}{2}$  к., мелочныхъ и случайныхъ 2 р. 35 $\frac{1}{4}$  к. — Доходовъ чрезвычайныхъ 1.732 р. 65 $\frac{1}{4}$  к.

Общественное хозяйство.

Расходовъ текущихъ всего 5.209 р.  $\frac{3}{4}$  к.; въ томъ числѣ: на содержаніе мѣстъ и лицъ городского управленія 2.707 р. 77 $\frac{1}{2}$  к., содержаніе городскихъ имуществъ и наемъ отъ города помѣщеній 837 р. 70 к., наружное благоустройство города 27 р., издержки по военной части 88 р., содержаніе учебныхъ, благотворительныхъ и другихъ общепользныхъ заведеній 250 р., уплата долговъ и выполненіе прежнихъ расходовъ 1.121 р. 53 $\frac{1}{4}$  к., мелочные расходы и экстраординарныя надобности 177 р. — Расходовъ единовременныхъ 106 р. 15 $\frac{3}{4}$  к.

Капиталовъ: неприкосновеннаго 297 р. 23 $\frac{1}{4}$  к., недоимокъ и недоборовъ 5.870 р. 80 к.; невыполненныхъ расходовъ 1.591 р. 80 $\frac{1}{4}$  к.

Городу принадлежитъ земли 5.015 дес. 1.436 саж.; изъ этого количества подъ городскою усадьбою 49 дес. 1.275 саж., а остальные считаются выгономъ. Съ отдаваемыхъ въ оброкъ земель получается дохода 1.371 р. 10 к. — Жители Пригородной слободы имѣютъ свою особую землю.

Кромѣ земли городъ владѣетъ еще 2 домами, 30 лавками для ярмарочной торговли, мельницею о 12 поставахъ на р. Медвѣдицѣ и рыбными ловлями.

Изъ городскихъ доходовъ отпускается на содержаніе приходскаго училища 150 р. и городской больницы 100 р.

**БАЛАШИНОВЪ.**

Положеніе го-  
рода.

Уѣздный городъ лежитъ подь  $51^{\circ} 33'$  с. ш. и  $60^{\circ} 49'$  в. д., на лѣвомъ берегу рѣки Хопра, при заливѣ, называемомъ Чечера, въ  $239\frac{1}{2}$  верстахъ отъ губернскаго города, на почтовомъ Малороссійскомъ трактѣ. — Мѣстоположеніе города довольно возвышенное, но открытое, совершенно степное. Отъ черноземнаго грунта, легко поддающагося вліянію атмосферическихъ перемѣнъ, въ сухую погоду дѣлается на улицахъ страшная пыль; въ осенніе дожди пыль превращается въ непроходимую грязь. — Къ городу примыкають удѣльная деревня Еремения, отдѣляющаяся незначительнымъ оврагомъ, и село Козловка, гдѣ живутъ государственные и удѣльные крестьяне. Эти селенія, особенно Еремению, было бы весьма выгодно причислить къ городу, по крайней мѣрѣ въ отношеніи отправления нѣкоторыхъ повинностей, падающихъ всею тягостію на горожанъ и отъ того питающихъ даже враждебное чувство къ крестьянамъ, которые считаются прихожанами городскихъ церквей. Нѣкоторые изъ крестьянъ даже и живутъ въ городѣ, также какъ и нѣкоторые изъ горожанъ проживають въ Еремении и Козловкѣ. Кромѣ того, противъ города, на правомъ берегу Хопра, въ недавнее время началъ образовываться выселокъ изъ казеннаго села Лопатина, грозящій важнымъ подрывомъ городскимъ доходамъ, такъ какъ именно тамъ иностранные и иногородные купцы, во избѣжаніе разныхъ городскихъ сборовъ, начали производить сыпку и погрузку хлѣба.

Населеніе.

Жителей въ г. Балашиновѣ, по свѣдѣніямъ губернскаго статистическаго комитета за 1864 годъ, считается всего 3.264 муж. 2.858 жен. 6.119 об. пола; въ томъ числѣ: дворянъ потомственныхъ 19 муж. 27 жен., дворянъ личныхъ и чиновниковъ 81 муж. 112 жен., духовенства православнаго 24 муж. 29 жен., почетныхъ гражданъ 2 муж. 2 жен., купцовъ 990 муж. 988 жен., мѣщанъ 1.225 муж. 1.280 жен., цеховыхъ 21 муж. 15 жен., крестьянъ государственныхъ 59 муж. 60 жен., крестьянъ удѣльныхъ 9 муж. 11 жен., крестьянъ временно-обязанныхъ 23 муж. 45 жен., бывшихъ дворовыхъ людей 80 муж. 84 жен., воинскихъ нижнихъ чиновъ съ семействами: состоящихъ въ дѣйствительной службѣ 880 муж. 73 жен., безсрочно и временно-отпущенныхъ 44 муж. 23 жен., отставныхъ, а также солдатскихъ вдовъ и дѣтей 49 муж. 43 жен., иностранныхъ подданныхъ 5 муж. 1 жен., лицъ, не принадлежащихъ къ показаннымъ разрядамъ 50 муж. 65 жен.

Обывателей, *приписанныхъ къ городу по ревизіи*, считается: купцовъ 1.760 об. пола, мѣщанъ и цеховыхъ 3.804 об. пола; всего же 2.833 муж. 2.731 жен. 5.564 об. пола.

Лицъ, *владѣющихъ въ городѣ домами и другими недвижимыми имуществами*, считается: дворянъ потомственныхъ 15, дворянъ личныхъ и чиновниковъ 29, духовенста 14, купцовъ 209 (иностранодныхъ 3), мѣщанъ 345 (иностранодныхъ 3), цеховыхъ 1, крестьянъ государственныхъ 21, крестьянъ удѣльныхъ 4, крестьянъ временно-обязанныхъ и отпущенниковъ 8, воинскихъ нижнихъ чиновъ 102; всего же 742.

Балашовъ весьма выгодно стоитъ въ отношеніи къ торговлѣ и, не смотря на свою новостъ, успѣлъ довольно значительно воспользоваться этими выгодами. Край здѣшній, богатый производительностію лучшихъ сортовъ пшеницы, льнянаго семени, замѣчательный по обширному скотоводству, обладаетъ и удобствами сообщенія. Рѣка Хоперь, протекая черезъ весь балашевской уѣздъ, соединяетъ его, при посредствѣ Дона, съ однимъ изъ главныхъ рынковъ нашей заграничной торговли, именно въ Ростовомъ. Сплавъ по Хопру утвердился не такъ давно; но годъ отъ году принимаетъ болѣе замѣчательные размѣры и Балашовъ является одною изъ лучшихъ, если не самую лучшею пристанью. Многіе судозозяева и хлѣбные торговцы здѣшняго края начинаютъ отдавать болѣе предпочтеніе Хопру, чѣмъ Медвѣдицѣ, потому что водополь на Хопрѣ бываетъ продолжительна, а теченіе не стремительно, къ тому же и заготовка хлѣба въ при-Хоперскихъ мѣстахъ обходится дешевле. Въ послѣдніе годы съ Балашевской пристани отправлялось до 70 барокъ почти исключительно съ грузомъ пшеницы-гирки и льнянаго семени; овесъ и ржаная мука сплавляются не въ большихъ количествахъ, но очень значительны бываютъ партіи бичевы, веревокъ и тому подобныхъ судовыхъ принадлежностей.—Кромѣ Хопра, чрезъ Балашовъ пролегаютъ самыя бойкіе торговые пути. Отъ него съ сѣверо-западу расходятся три вѣтви: одна на Елецъ, другая на Москву и третья на Моршанскъ; къ юго-востоку идутъ также большія дороги: на слободы Елань и Рудню, а отсюда на Камышинъ, Елтонъ и Астрахань; другая — на слободу Баланду и отсюда на Копѣны и въ Саратовъ. По этимъ дорогамъ везется къ Балашову: хлѣбъ, астраханская рыба, елтонская соль, лѣсъ для барокъ изъ Саратова, прогоняются гурты рогатаго скота и овцы; изъ Балашова соль и рыба преимущественно идутъ въ Украину; пшеница, сало, шерсть, гурты — къ Москвѣ или на Моршанскую пристань. Такимъ образомъ Балашовъ является точкою пересѣченія

Торговля.

этихъ трактовъ и складочнымъ мѣстомъ отправляемыхъ здѣсь товаровъ. Вообще, среднимъ числомъ, ежегодно отправляется отсюда: пшеницы до 125.000 четвертей, ржи и ржаной муки до 50.000 четв., овса до 25.000 четв., льнянаго семени до 60.000 четв., сала до 25.000 пудовъ. Количество прогоняемаго скота и провозимой рыбы и соли, а равно и цѣнность этихъ предметовъ опредѣлить съ точностію трудно. Можно, однако, общую сумму всей оптовой торговли Балашова, считать за 700.000 руб. Можно также надѣяться, что если будутъ благопріятствовать обстоятельства, то эти размѣры еще болѣе увеличатся со временемъ. Въ Балашовѣ ежегодно, въ зимніе мѣсяцы, съѣзжаются для закупки хлѣба, соли, кожъ, купцы изъ Тамбова, Ельца, Моршанска, Коломны, Ростова на Дону, Таганрога; кромѣ того здѣсь постоянно находятся 4 иностранныя купеческія конторы.

Купеческихъ капиталовъ на 1862 годъ было объявлено въ Балашовѣ, по 1-й гильдіи 3, по 2-й — 2, по 3-й — 165 и иногородныхъ 9,—всего 179. Постоянно торгующихъ въ городѣ только 84, а прочіе проживаютъ большею частію въ разныхъ мѣстахъ уѣзда, занимаясь хлѣбопашествомъ и скотоводствомъ, также содержатъ мельницы и закупаютъ на сельскихъ рынкахъ хлѣбъ и другія произведенія. Крестьянъ торгующихъ въ Балашовѣ нѣтъ.

Лавокъ въ Балашовѣ 118, изъ нихъ 32 производятъ торговлю большую; а остальные мелочную. Всю лавочную торговлю оцѣниваютъ въ 500.000 р. Кромѣ лавокъ, въ городѣ находится 50 амбаровъ для ссыпки хлѣба. Гостинница здѣсь 1, постоянныхъ дворовъ 8. По замѣчанію комисіи, число этихъ заведеній далеко не удовлетворяетъ потребностямъ пріѣзжающихъ въ городъ купцовъ и комисіонеровъ.

Въ Балашовѣ учреждены четыре ярмарки: Евдокіевская—съ 1 по 4 марта, Троицкая, Ильинская—съ 20 по 24 іюня и Козмодемьянская—1 ноября. Важнѣе всѣхъ первая, преимущественно по торговлѣ рогатымъ скотомъ и лошадьми; остальные ярмарки незначительны и ограничиваются распродажею предметовъ, необходимыхъ въ сельскомъ быту. Въ общей сложности обороты всѣхъ ярмарокъ по привозу простираются до 75.000 р., а по распродажѣ до 25.000 р.—Базары бываютъ еженедѣльно по понедѣльникамъ и четвергамъ. Торговля на нихъ преимущественно производится хлѣбомъ, поэтому они значительнѣе осенью и зимою, когда каждый разъ приходитъ сюда до 250 подводъ съ хлѣбомъ и торгъ продолжается иногда по два дня. Лѣтніе базары пусты и ничтожны.

Ремесла.

Ремесленность въ Балашовѣ неимѣетъ другаго назначенія, кромѣ удовлетворенія мѣстныхъ нуждъ. Комисіи показываетъ только: 11.

портныхъ, 10 сапожниковъ, 5 башмачниковъ, 100 плотниковъ (собственно строителей барокъ), 4 печника, 6 столяровъ, 7 кузнецовъ, 2 мѣдника, 4 серебряника и 2 часовщика, — итого 151 (\*). Изъ этого числа 21 человекъ мѣстные жители, а остальные иногородные.

Фабрикъ въ Балашовѣ нѣтъ, а заводовъ 16: кожевенныхъ 1, салотопенныхъ 6, мыльныхъ 2, воскобойныхъ 4, маслобойныхъ 1, водочныхъ 1, пивоваренныхъ 1. Весь оборотъ этихъ заводовъ простирается до 175.000 рублей. Первое мѣсто между заводами занимаютъ салотопенные; однако замѣчаютъ, что производство ихъ въ послѣдніе годы много понизилось отъ ослабленія самаго скотоводства, вслѣдствіе дороговизны пастбищъ. Сало почти все отправляется, черезъ Моршанскую пристань, въ С.-Петербургъ; прочія произведенія расходятся большею частію въ самый городъ и его уѣздъ.

Жители Балашова не всѣ снискиваютъ себѣ пропитаніе на мѣстѣ. Въ 1861 году выдано было паспортовъ годовыхъ купцамъ 198 и мѣщанамъ 223. Весьма значительная часть купцовъ, какъ сказано было и выше, имѣютъ постоянную осѣдность внѣ города на собственныхъ или арендуемыхъ земляхъ въ уѣздѣ и въ предѣлахъ области Донскаго войска. Точно такъ и многіе мѣщане состоятъ на службѣ у купцовъ, при гуртахъ, мельницахъ и на пашняхъ; а нѣкоторые и сами снимаютъ небольшіе участки земли для обрабатыванія. Еще больше мѣщанъ отлучается ежегодно съ 15 іюня по 1 ноября, для найма въ работы по уборкѣ сѣна и хлѣба.

Земледѣліе составляетъ одинъ изъ главныхъ промысловъ балашовскаго населенія: изъ числа мѣщанъ болѣе 500 человекъ занимаются земледѣліемъ и другими сельскими промыслами.

По росписи г. Балашова на 1863 годъ исчислено:

Доходовъ обыкновенныхъ всего 8.961 р. 92 $\frac{1}{2}$  к.; въ томъ числѣ: сборовъ съ городскихъ имуществъ и оброчныхъ статей 6.251 р. 72 $\frac{1}{2}$  к., съ промышленниковъ и произведеній промышленности 1.229 р. 86 к., налоговъ косвенныхъ 1.279 р. 62 к., доходовъ вспомогательныхъ 200 р., мелочныхъ и случайныхъ 72 к. — Доходовъ чрезвычайныхъ 722 р.

Расходовъ текущихъ всего 8.572 р. 26 $\frac{1}{4}$  к.; въ томъ числѣ: на

(\*) По свѣдѣніямъ губернскаго статистическаго комитета за 1861 годъ, въ Балашовѣ ремесленниковъ 277, изъ нихъ 82 мастера: 5 хлѣбниковъ, 6 булочниковъ, 9 мясниковъ, 11 портныхъ, 1 модистка, 13 сапожниковъ, 5 башмачниковъ, 4 печника, 6 столяровъ, 7 кузнецовъ, 2 мѣдника, 4 серебряника, 4 слесаря, 2 часовщика, 2 коновала, 1 красильщикъ.

содержаніе мѣстъ и лицъ городского управленія 5.630 р. 36 $\frac{1}{4}$  к., содержаніе городскихъ имуществъ и наемъ отъ города помѣщеній 1.670 р. 43 к., наружное благоустройство города 455 р. 82 к., издержки по военной части 327 р. 55 к., содержаніе учебныхъ, благотворительныхъ и другихъ общепользныхъ заведеній 333 р. 33 к., мелочные расходы и экстраординарныя надобности 154 р. 77 к. — Расходовъ единовременныхъ 377 р. 6 к.

Капиталовъ: неприкосновеннаго 396 р. 16 $\frac{3}{4}$  к., запаснаго 16.498 р. 93 $\frac{1}{2}$  к.; недоимокъ и недоборовъ 2.558 р. 82 $\frac{3}{4}$  к.; невыполненныхъ расходовъ 1.463 р. 76 к.

Городу принадлежитъ земли 5.010 дес. 800 саж.; въ томъ числѣ подъ городскою усадьбою 222 дес. 2.215 саж., подъ лѣсомъ 90 дес., подъ пашнями 1.371 дес. 875 саж., подъ выгономъ и сѣнокосомъ 3.088 дес. 1.798 саж., подъ дорогами и проч. неудобной 237 дес. 712 саж. — Изъ общаго количества земли отдается въ аренду 2.149 дес. 860 саж. за 3.746 р. 88 $\frac{1}{2}$  к.

Кромѣ земли, городъ владѣеть рыбными ловлями, каменнымъ двухъ этажнымъ домомъ и двумя деревянными флигелями; дохода съ нихъ не получается, потому что они заняты присутственными мѣстами и другими заведеніями.

Изъ городскихъ доходовъ отпускается въ пособіе городской больницы 333 р. 33 к.

## ВОЛГСКЪ.

Положеніе города.

Уѣздный городъ лежитъ подъ 52° 2' с. ш. и 65° 5' в. д., на правомъ берегу р. Волги, между двумя небольшими рѣчками, Верхнею и Нижнею Малыковками, въ 138 верстахъ отъ губернскаго города, по казанскому почтовому тракту. — Волгскъ занимаетъ мѣстность долинную, прорѣзанную оврагами, но возвышенную надъ Волгою и окруженную высокими меловыми горами. — Къ Волгску причисляются хутора, населенные преимущественно купцами и мѣщанами: Чернавскій, лежащій при рѣчкѣ Чернавкѣ, въ 15 вер. отъ города; Еланскій, Плехановскій и Бителѣкъ, лежащіе на лѣвой сторонѣ Волги, въ предѣлахъ Николаевскаго уѣзда Самарской губерніи.

Населеніе.

Жителей въ г. Волгскѣ, по свѣдѣніямъ губернскаго статистическаго комитета за 1861 годъ, показывается всего 11.612 муж. 10.418



жен. 22.030 об. пола; въ томъ числѣ: дворянъ потомственныхъ 68 муж. 33 жен., дворянъ личныхъ и чиновниковъ 100 муж. 86 жен., духовенства разныхъ исповѣданій 54 муж. 49 жен. (изъ нихъ магометанъ 2 муж. 3 жен.), почетныхъ гражданъ 11 муж. 6 жен., купцовъ 769 муж. 732 жен., (иногородныхъ 3 муж. 1 жен.), мѣщанъ 8.045 муж. 8.565 жен., (иногородныхъ 27 муж. 36 жен.), цеховыхъ 144 муж. 146 жен., крестьянъ государственныхъ 15 муж. 12 жен., крестьянъ удѣльныхъ 5 муж. 4 жен., колонистовъ 8 муж. 10 жен., крестьянъ временно-обязанныхъ 39 муж. 30 жен., бывшихъ дворовыхъ людей 51 муж. 33 жен., воинскихъ нижнихъ чиновъ съ семействами: состоящихъ въ дѣйствительной службѣ 643 муж., безсрочно-отпущенныхъ 102 муж. 41 жен., отставныхъ, а также солдатскихъ вдовъ и дѣтей 201 муж. 346 жен., иностранныхъ подданныхъ 1 муж., лицъ не принадлежащихъ къ вышеозначеннымъ разрядамъ 1.356 муж. 325 жен.

Жителей въ хуторахъ показывается всего: въ Чернавскомъ 517 муж. 534 жен. 1.051 об. пола; въ Еланскомъ 413 муж. 405 жен. 818 об. пола; въ Пехановскомъ 262 муж. 278 жен. 540 об. пола; въ Бителякѣ 77 муж. 85 жен. 162 об. пола; — а во всѣхъ четырехъ 1.269 муж. 1 302 жен. 2.571 об. пола. Переселеніе изъ хуторовъ въ городъ дозволено; но вновь водворяться городскимъ жителямъ въ хуторахъ запрещено.

Обывателей, *приписанныхъ къ городу по ревизіи*, значится: купцовъ 1.037 муж. 938 жен., мѣщанъ 8.608 муж. 8.737 жен., всего 9.645 муж. 9.675 жен. 19.320 об. пола душъ.

Лицъ, *владѣющихъ въ городѣ домами и другими недвижимыми имуществами*, считается: дворянъ потомственныхъ 30, дворянъ личныхъ и чиновниковъ 49, духовенства 26, почетныхъ гражданъ несостоящихъ въ гильдіяхъ 6; купцовъ 176 (изъ нихъ 10 иногородныхъ), мѣщанъ 2.103 (изъ нихъ 25 иногородныхъ), колонистовъ 8, крестьянъ государственныхъ 66, крестьянъ удѣльныхъ 11, крестьянъ временно-обязанныхъ 9, воинскихъ нижнихъ чиновъ 431, лицъ не принадлежащихъ къ показаннымъ разрядамъ 18; всего же 2.933.

Домовладѣльцевъ въ хуторахъ считается изъ купцовъ 7 и изъ мѣщанъ 469, всего 476 человекъ.

Торговое значеніе г. Волгска весьма важно, хотя оно и вызвано было не столько выгодами мѣстности, занимаемой городомъ, сколько разными внѣшними чрезвычайно благоприятными обстоятельствами. Волгскъ, хотя и стоитъ на сухоходной рѣкѣ, однако не имѣетъ удобной пристани; пролегающая чрезъ него почтовая дорога также, хотя и принадлежитъ къ числу большихъ, главныхъ, однако не оживлена

Торговля.

непрерывными разъездами. Но городъ этотъ съ первыхъ временъ своего существованія сдѣлался поприщемъ коммерческой дѣятельности двухъ знаменитыхъ и предприимчивыхъ капиталистовъ, Злобина и Сапожникова, которые во всѣ свои дѣла брали служащихъ изъ земляковъ, открыли имъ широкую дорогу къ обогащенію и можно сказать создали изъ нихъ также важныхъ капиталистовъ. Это сдѣланіе капиталовъ, для которыхъ еще Злобинымъ и Сапожниковымъ установлены и упрочены коммерческія связи въ различныхъ концахъ Россіи, при богатствѣ здѣшняго края естественными произведеніями, поставили Волгскъ на степень замѣчательныхъ торговыхъ пунктовъ.

Главный предметъ торговли волгскихъ купцовъ есть разный зерновой хлѣбъ, преимущественно же пшеница. Весь оборотъ хлѣбной торговли, производимой здѣшнимъ купечествомъ, простирается ежегодно до 10 милліоновъ рублей. Пшеница до 150.000 четвертей закупается наиболѣе въ нѣмецкихъ колоніяхъ Самарской губерніи и свозится на пристань въ удѣльное село Балаково, (въ Николаевскомъ уѣздѣ), въ 18 верстахъ выше Волгска. Отсюда этотъ продуктъ отправляется въ верховья приволжскія губерніи и въ С.-Петербургъ. — Пшеница, получаемая изъ селеній праваго берега Волги, почти вся остается въ самомъ городѣ и поступаетъ на мельницы для переработки въ муку простую и крупичатую. Всѣхъ мельницъ около Волгска до 30. До 50.000 мѣшковъ крупичатой муки отправляется вверхъ по Волгѣ и въ столицы; 25.000 мѣшковъ славляется въ Астрахань, куда, кромѣ того, препровождается до 150.000 кулей простой муки и до 10.000 кулей ржаного хлѣба. Не смотря на столь обширные размѣры вывозной торговли, въ Волгскѣ не привилась судопромышленность: всѣ эти грузы отправляются какъ изъ Волгска, такъ и изъ Балакова почти исключительно на судахъ и баркахъ (бѣянахъ), принадлежащихъ изъ верховыхъ губерній. Только въ недавнее время нѣкоторые изъ здѣшнихъ капиталистовъ стали заводить собственные каботажные пароходами. Собственно съ Волгской пристани отходить до 150 судовъ, съ грузами на сумму до 850.000 рублей.

Другую очень важную статью здѣшней торговли составляетъ сало, отпускъ котораго въ С.-Петербургъ нынѣ простирается до 50.000 пудовъ и замѣтно начинаетъ увеличиваться. Сало пріобрѣтается болѣе въ уѣздахъ Николаевскомъ и Новоузенскомъ, преимущественно отъ гуртовъ уральскихъ и оренбургскихъ степей.

Зимою значительна отправка рыбы въ Москву; оборотъ этой торговли простирается до 20.000 руб.

Торговля лавочная, галантерейми, панскими и москательными товарами, не важна въ городѣ, не смотря на его многолюдность и присутствие въ немъ большихъ капиталистовъ. Это зависитъ частью отъ того, что большинство здѣшняго купечества, крѣпко держится старины и ведетъ жизнь замкнутую; частью и отъ того, что богачи запасаются лучшими вещами въ столицахъ и на Нижегородской ярмаркѣ. Но торговля мануфактурными товарами низшихъ сортовъ довольно значительна: ежегодно, въ теченіе лѣта чрезъ Волгскъ пройдутъ болѣе 20.000 человекъ рабочаго народа, отправляющихся за Волгу для уборки хлѣба. Независимо отъ того, что эти рабочіе закупаютъ разные предметы дневнаго потребленія, на возвратномъ пути, рѣдкій изъ нихъ не купитъ въ Волгскѣ какого-либо подарка своимъ домашнимъ.

Число купеческихъ капиталовъ по гильдіямъ комиссіею не показано; по свидѣніямъ же губернскаго статистическаго комитета за 1861 годъ, въ г. Волгскѣ было объявлено по 1-й гильдіи 2, по 2-й 4 и по 3-й 213; всего 219. Крестьянамъ выдано торговыхъ свидѣтельствъ 3-го рода 1 и 4-го рода 2; прикащикамъ 74.

Лавокъ въ городѣ 191, хлѣбныхъ амбаровъ на пристани 27; гостиницъ 3, постоялыхъ дворовъ 7; во время ярмарокъ открывается 1 ресторация.

Ярмарокъ учреждено въ Волгскѣ двѣ: Петровская—съ 23 по 30 іюня и Покровская — съ 25 сентября по 20 октября. Распродажа товаровъ на обѣихъ, въ сложности, простирается до 150.000 руб.; но лучшею по оборотамъ оказывается Покровская, на которой продается на сумму до 85.000 руб. Базары бывають два раза каждую недѣлю, но съѣзды на нихъ не значительны, по причинѣ множества рынковъ въ разныхъ окрестныхъ селеніяхъ на томъ и на другомъ берегу Волги.

Ремесленная дѣятельность въ городѣ существуетъ только для удовлетворенія мѣстныхъ требованій; болѣе обширному развитію препятствуетъ, какъ полагають, отчасти соперничество мастеровыхъ изъ нижнихъ воинскихъ чиновъ, между которыми довольно евреевъ, занимающихся ремеслами. Комиссія показываетъ слѣдующихъ мастеровъ: портныхъ 30, картузникъ 1, тулупниковъ 7, кожевниковъ 7, овчинниковъ 2, рукавичниковъ 3, сапожниковъ 49, башмачниковъ 2, столяровъ 9, бондарей 11, ведерниковъ 2, плотниковъ 4, штукатуровъ 4, печниковъ 3, каретниковъ 2, шорниковъ 3, кузнецовъ 19, мѣдниковъ 3, серебряниковъ 3, слесарей 8, часовщи-

Ремесла.

ковъ 2, иконописцевъ 13, — всего 187 (\*), изъ которыхъ 151 мѣстные жители.

Фабрики и заводы.

Фабрикъ въ Волгскѣ нѣтъ, а заводовъ 30, а именно: салотопенныхъ 4, кожевенныхъ 7, свѣчно-сальныхъ 6, пивоваренный 1, маслобойныхъ 2, кирпичныхъ 10. Впрочемъ изъ всѣхъ этихъ заведеній важны по оборотамъ только заводы салотопенные, вытапливающие сала на 200.000 руб. съ лишкомъ. Кожевенные и свѣчные заводы суть не болѣе, какъ домашнія заведенія; однако и они, въ сложности, вырабатываютъ на сумму до 20.000 руб. Въ недавнее время, устроенъ былъ въ Волгскѣ компаніею на акціяхъ заводъ стеариновый; но, не смотря на благопріятныя, какъ казалось, обстоятельства, успѣлъ уже закрыться.

Отлучки для промысловъ.

Мѣстные жители низшихъ сословій находятъ себѣ довольно работы въ самомъ городѣ, преимущественно въ садахъ, на мельницахъ и на пристани; но многіе изъ мѣщанъ служатъ у здѣшнихъ купцовъ по торговымъ дѣламъ и потому на нѣкоторое время отлучаются изъ города. Въ 1861 году выдано было годовыхъ паспортовъ: купцамъ 247, мѣщанамъ 212, полугодовыхъ 323, кратковременныхъ билетовъ 1.650.

Сельскія занятія.

Земледѣіе есть одинъ изъ главныхъ промысловъ всѣхъ здѣшнихъ жителей. Имъ занимаются до 50 купцовъ и 2,600 мѣщанъ. Всея земли обрабатывается здѣшними жителями до 20.000 десятинъ: изъ этого количества 14.211 дес. снимается изъ городскихъ оброчныхъ участковъ, а остальные составляютъ собственность купцовъ и мѣщанъ или снимается у частныхъ землевладѣльцевъ. Весьма важную и успѣшно-идущую отрасль земледѣія составляетъ разведеніе фруктовыхъ, преимущественно яблочныхъ, садовъ, подъ которыми занято въ окрестностяхъ города до 650 десятинъ. Хотя, по отзывамъ знатоковъ, яблоки здѣшніе и уступаютъ въ достоинствахъ яблокамъ саратовскимъ, однако садоводство доставляетъ значительныя выгоды: нѣкоторые изъ садовъ приносятъ дохода до 5.000 р. въ годъ.

Общественное хозяйство.

По росписи г. Волгска на 1863 годъ исчислено: Доходовъ обыкновенныхъ всего 21.986 р. 93<sup>3</sup>/<sub>4</sub>к.; въ томъ числѣ: сборовъ съ городскихъ имуществъ и оброчныхъ статей 19.180 р. 95 к., съ промышленниковъ и произведеній промышленности 1.553 р. 80 к., налоговъ косвенныхъ 867 р. 43<sup>3</sup>/<sub>4</sub>к., доходовъ вспомогательныхъ 384 р. 75 к. — Доходовъ чрезвычайныхъ 613 р. 72<sup>1</sup>/<sub>4</sub>к.

(\*) По свѣдѣніямъ губернскаго статистическаго комитета, въ Волгскѣ за 1861 годъ считалось 397 ремесленниковъ, въ томъ числѣ 140 мастеровъ, а именно: хлѣбниковъ 20, булочниковъ 25, кондитеръ 1, мясниковъ 18, портныхъ 25, сажалковъ 30, печниковъ 15, столяровъ 4, каретниковъ 2, шорниковъ 3, швейниковъ 3, часовщиковъ 1, ковалей 1, швейниковъ 15.

Расходо́въ текущихъ всего 19.600 р. 71<sup>3</sup>/<sub>4</sub> к.; въ томъ числѣ: на содержание мѣстъ и лицъ городского управленія 10.004 р. 58 к., содержание городскихъ имуществъ и наемъ отъ города помѣщений 3.256 р. 7<sup>3</sup>/<sub>4</sub> к., наружное благоустройство города 867 р. 40 к., издержки по военной части 156 р., содержание учебныхъ, благотворительныхъ и другихъ общепользующихъ заведеній 2.048 р., уплата долговъ 2.944 р. 27 к., мелочные расходы и экстраординарныя надобности 224 р. 39 к. — Расходо́въ единовременныхъ 1.035 р. 98 к.

Капитало́въ: неприкосновеннаго 7.671 р. 54<sup>1</sup>/<sub>4</sub> к., запаснаго 30.907 р. 21<sup>1</sup>/<sub>4</sub> к., недоимокъ и недоборовъ 13.225 р. 53<sup>1</sup>/<sub>2</sub> к., невыполненныхъ расходо́въ 1.511 р. 62<sup>1</sup>/<sub>2</sub> к.

Городу принадлежить всей земли 40.596 дес. 1.409 саж. Изъ этого количества 23.828 дес. 781 саж. находятся на правомъ берегу Волги, а 16.768 дес. 688 саж. на лѣвомъ. Подъ городскою усадьбою считается 1.235 дес. 1.774 саж., а 10.073 дес. 274 саж. отчислены въ пользованіе четырехъ вышеупомянутыхъ хуторовъ изъ платежа городу оброка. — Изъ общаго количества принадлежащей городу земли 35.294 дес. 1.900 саж. считается удобною (въ томъ числѣ 14.136 дес. 1.882 саж. подъ лѣсами и кустарниками). — Съ отдаваемыхъ въ оброкъ земель получается дохода до 7.000 р.

Кромѣ земель городу принадлежать 2 дома, (занимаемые присутственными мѣстами и пожарной командою), рыбныя ловли, важня.

Изъ городскихъ доходо́въ отпускается на приходское училище 448 р., на училище для дѣвицъ 800 р. и городскую больницу 800 р.

## КАМЫШИНЪ.

Уѣздный городъ лежитъ подъ 50° 5' с. ш. 63° 4' в. д., на правомъ берегу Волги, при устьѣ рѣчки Камышинки. Отъ губернскаго города отстоитъ въ 180 вер. по большому Астраханскому тракту. Городъ занимаетъ мѣстность довольно возвышенную надъ Волгою, но плоскую, безлѣсную и песчаную: пески отчасти засыпаютъ нѣкоторыя крайнія улицы. — Слободъ къ Камышину никакихъ не признаетъ и не причисляетъ; но на городскихъ земляхъ, отдаваемыхъ въ оброкъ, съ давняго времени образовалось много хуторовъ, съ постояннымъ населеніемъ, иногда довольно значительнымъ. Таковы ху-

тора: Дворянскій (67 дворовъ), Грязнуха (33 двора), Бѣлая-Горка (22 двора), Поповка (17 дворовъ), Камышинка (15 дворовъ) и другіе. Населеніе этихъ хуторовъ смѣшанное, но преимущественно состоящее изъ городскихъ сословій, занимающихся здѣсь сельскими промыслами.

Населеніе.

Жителей въ городѣ, по свѣдѣніямъ губернскаго статистическаго комитета за 1861 г., считалось всего 4.042 муж. 4.602 жен. 8.644 об. пола; въ томъ числѣ: дворянъ потомственныхъ 16 муж. 17 жен., дворянъ личныхъ и чиновниковъ 20 муж. 39 жен., духовенства православнаго 35 муж. 47 жен., почетныхъ гражданъ 2 муж. 4 жен., купцовъ 90 муж. 107 жен., мѣщанъ 3.231 муж. 3.872 жен., крестьянъ государственныхъ 106 муж. 130 жен., бывшихъ дворовыхъ людей 15 муж. 24 жен., воинскихъ нижнихъ чиновъ съ семействами: состоящихъ въ дѣйствительной службѣ 442 муж. 296 жен. (изъ нихъ казаковъ астраханскаго войска 196 муж. 286 жен.), безсрочно и временно-отпускныхъ 43 муж., отставныхъ, а также солдатскихъ вдовъ и дѣтей 30 муж. 50 жен., лицъ не принадлежащихъ къ показаннымъ разрядамъ 12 муж. 16 жен.

Обывателей, *приписанныхъ къ городу по ревизіи*, числится: почетныхъ гражданъ 3 муж. 3 жен., купцовъ 1.154 муж. 1.007 жен., мѣщанъ 3.052 муж. 2.867 жен., — и того 4.209 муж. 3.877 жен. 8.086 об. пола душъ.

Лицъ, *владѣющихъ въ городѣ домами и другими недвижимыми имуществами*, показывается: дворянъ и чиновниковъ 23, почетныхъ гражданъ 3, купцовъ 140, мѣщанъ 248, государственныхъ крестьянъ 60, колонистовъ 5, казаковъ астраханскаго войска 82, иностранныхъ подданныхъ 2 и разночинцевъ 20; всего же 583.

Торговля.

Камышинъ много уступаетъ въ торговомъ отношеніи другимъ городамъ губерніи, при всемъ томъ его торговля немаловажна. На первомъ планѣ, конечно, стоитъ продажа хлѣба. Въ Камышинѣ ежегодно, среднимъ числомъ, закупаются пшеницы зерномъ до 500.000 пудовъ, мукою до 150.000 пудовъ, проса и пшена до 100.000 пудовъ. После хлѣба весьма важная статья — соль, которой отправляется отсюда, большею частію сухопутно, до 800.000 пудовъ. За тѣмъ значительна торговля дегтемъ и лѣсомъ; наконецъ арбузами и садовыми ягодами, хотя съ точностію и нельзя опредѣлить количество и цѣнность этихъ предметовъ. Пристань камышинская не пользуется особою извѣстностію, однако съ нея отправляется разныхъ грузовъ на миллионъ руб.; разгрузка на ней по цѣнности не превышаетъ 200.000 руб.

Купеческихъ капиталовъ въ Камышинѣ на 1862 годъ объявлено

было по 2-й и 3-й гильдіямъ 198; но изъ нихъ ведутъ дѣла въ городѣ весьма не многіе, остальные живутъ въ разныхъ мѣстахъ. Иногородныхъ купцовъ занимается здѣсь торговлею 2 и крестьянъ 10.

Лавокъ въ городѣ считается 146, магазиновъ 1, гостинницъ 3, постоялыхъ дворовъ 12.

Въ Камышинѣ утверждены двѣ ярмарки, Никольская—9 мая и Воздвиженская—14 сентября; но иногородные торговцы никогда не съѣзжаются. Базары бываютъ два раза въ недѣлю; но также очень неважные.

Ремесленная промышленность не обширна; изъ мѣстныхъ жителей занимаются только ремеслами портнымъ, сапожнымъ, столярнымъ, кузнечнымъ и слесарнымъ, а прочія производятся иногородними мастерами (\*).

Ремесла.

Фабрикъ въ Камышинѣ нѣтъ, а изъ заводовъ существуютъ: 4 самотопенныхъ, 11 кожевенныхъ, 1 пивоваренный и 7 кирпичныхъ. Производство всѣхъ ихъ не очень велико и оцѣнивается только въ 30.000 р. Произведенія заводовъ расходятся на мѣстѣ, но часть кожъ и до 4.000 пудовъ сала отправляется въ другіе города.

Фабрики и заводы.

Изъ городскихъ жителей очень многіе проживаютъ по паспортамъ въ разныхъ мѣстахъ, а другіе въ лѣтнюю пору отлучаются для работы на пристаняхъ. Въ 1862 году выдано было однихъ годовыхъ паспортовъ 471, въ томъ числѣ купцамъ 177 и мѣщанамъ 294.

Отлучки для промысловъ.

Земледѣліе и скотоводство очень распространены между жителями Камышина. Кромѣ хлѣбопашества многіе изъ здѣшнихъ купцовъ и мѣщанъ занимаются разведеніемъ садовъ и бахчей; арбузы камышинскіе давно приобрѣли себѣ обширную извѣстность, хотя лучшіе сорты и произрастаютъ не на земляхъ самаго города. Торговля арбузами, при посредствѣ козловскихъ купцовъ, тамбовской губерніи, очень значительна. Еще должно упомянуть объ арбузномъ медѣ (патоки) или нардекѣ, вывариваемомъ изъ мяса мелкихъ арбузовъ. Для производства нардека не существуетъ особыхъ заведеній; обыкновенно оны варится въ чугунныхъ котлахъ на самыхъ бахчахъ, осенью, когда уже наступаетъ холодная погода. Количество вывариваемаго нардека неизвѣстно, но по всей вѣроятности весьма значительно; продуктъ этотъ распродается весь въ своей губерніи.

Сельскія занятія.

(\*) По свѣдѣніямъ губернскаго статистическаго комитета за 1864 годъ, въ Камышинѣ считалось 163 ремесленника, изъ нихъ 40 мастеровъ, а именно: 4 хлѣбника, 2 булочника, 4 мясника, 5 портныхъ, 6 сапожниковъ, 4 башмачника, 4 печника. 3 столяра, 1 мѣдникъ, 2 серебряника, 2 овчаника, 2 шорника, 1 коновалъ.

Общественное  
хозяйство.

По росписи г. Камышина на 1863 г. исчислено:

Доходовъ обыкновенныхъ всего 12.879 р. 38<sup>3</sup>/<sub>4</sub> к.; въ томъ числѣ: сборовъ съ городскихъ имуществъ и оброчныхъ статей 10.051 р. 26<sup>1</sup>/<sub>2</sub> к., съ владѣльцевъ недвижимыхъ имуществъ 282 р. 4<sup>3</sup>/<sub>4</sub> к., съ промышленниковъ и произведеній промышленности 1.398 р. 8 к., налоговъ косвенныхъ 543 р. 12 к., доходовъ вспомогательныхъ 241 р. 18<sup>1</sup>/<sub>2</sub> к., мелочныхъ и случайныхъ 363 р. 69 к. — Доходовъ чрезвычайныхъ 21 р. 45 к. (\*).

Расходовъ текущихъ всего 12.623 р. 69 к.; въ томъ числѣ: на содержаніе мѣстъ и лицъ городского управления 7.105 р. 44<sup>3</sup>/<sub>4</sub> к., содержаніе городскихъ имуществъ и наемъ отъ города помѣщеній 3.467 р. 88<sup>1</sup>/<sub>2</sub> к., наружное благоустройство города 84 р. 13<sup>1</sup>/<sub>2</sub> к., издержки по военной части 63 р. 16<sup>1</sup>/<sub>2</sub> к., содержаніе учебныхъ, благотворительныхъ и другихъ общепользныхъ заведеній 810 р., уплата долговъ 821 р. 88<sup>1</sup>/<sub>2</sub> к., мелочные расходы и экстраординарные надобности 352 р. 17 к.

Капиталовъ: неприкосновеннаго 403 р. 16 к., запаснаго 20.249 р. 1<sup>1</sup>/<sub>4</sub> к., недоборовъ и недоимокъ 21.961 р. 19<sup>3</sup>/<sub>4</sub> к., невыполненныхъ расходовъ 1.399 р. 73<sup>1</sup>/<sub>4</sub> к. — Долгу на городъ считается 712 р. 51 к.

Городу принадлежить всей земли около 80.000 десятинъ; но изъ этого огромнаго количества считается въ безспорномъ владѣніи только 42.969 дес. 1.247 саж.; а за обладаніе остальною уже съ давнихъ поръ тянется весьма запутанный споръ съ крестьянами слободы Котовой и другихъ (\*\*). Подъ городскою усадьбою состоитъ 315 дес. 826 саж.; пахатной земли считается 23.220 дес. 613 саж., пастбищной и выгонной 17514 дес. 234 саж., лѣсу 102 дес. 500 саж. — Съ участковъ, отданныхъ въ аренду, получается дохода 4.703 р. 2 к.

Кромѣ земли городу принадлежать рыбныя ловли и важня.

Изъ городскихъ доходовъ отпускается: на содержаніе приготовительнаго класса въ приходскомъ училищѣ 610 р. и въ пособіе городской больницы 200 р.

(\*) Комиссія замѣчаетъ однако, что г. Камышинъ могъ бы получать несравненно болѣе дохода, тамъ какъ многія, очень важныя статьи городского хозяйства совершенно оставлены безъ всякаго вниманія.

(\*\*) Съ арендаторовъ участковъ этихъ спорныхъ земель собрано въ разное время городомъ до 10.085 р. 77<sup>1</sup>/<sub>2</sub> к.; деньги эти, по указу правительствующаго сената, впродъ до рѣшенія дѣла, хранятся въ саратовскомъ приказѣ общественного призрѣнія.



## КУЗНЕЦКЪ.

Уѣздный городъ лежитъ подь  $52^{\circ} 54'$  с. ш. и  $64^{\circ} 55'$  в. Положеніе города, расположенъ по обоимъ берегамъ небольшой рѣчки Труева, въ разстояніи отъ губернскаго города въ 226 верстахъ. — Мѣстоположеніе города ровное и даже низменное, въ иныхъ улицахъ топкое; съ сѣверной стороны, на правомъ берегу Труева, возвышаются покрытые лѣсомъ холмы. — Къ городу никакихъ слободъ не примыкаетъ и не причисляется.

Жителей въ Кузнецкѣ, по свѣдѣніямъ губернскаго статистическаго комитета за 1861 годъ, считалось всего 6.200 муж. 6.841 жен. 13.041 об. пола; въ томъ числѣ: дворянъ потомственныхъ 37 муж. 35 жен., дворянъ личныхъ и чиновниковъ 79 муж. 43 жен., духовенства православнаго 42 муж. 62 жен., почетныхъ гражданъ 20 муж. 15 жен., купцовъ 945 муж. 987 жен., мѣщанъ 4.843 муж. 5.480 жен., крестьянъ государственныхъ 29 муж. 18 жен., крестьянъ временно-обязанныхъ 33 муж. 20 жен., бывшихъ дворовыхъ людей 27 муж. 19 жен., воинскихъ нижнихъ чиновъ съ семействами: состоящихъ въ дѣйствительной службѣ 90 муж. 27 жен., безсрочно и временно-отпускныхъ 11 муж. 7 жен., отставныхъ, а также солдатскихъ вдовъ и дѣтей 39 муж. 125 жен., лицъ не принадлежащихъ къ вышеозначеннымъ разрядамъ 5 муж. 3 жен.

Населеніе.

Обывателей, *приписанныхъ къ городу по ревизіи*, коммисія показываетъ безъ раздѣленія половъ и считаетъ: потомственныхъ почетныхъ гражданъ 40, купцовъ 1.788, мѣщанъ 9.930 и разныхъ льготныхъ лицъ 380; всего же 12.138 душъ об. пола.

Лицъ, *владѣющихъ въ городѣ домами и другими недвижимыми имуществами*, считается: потомственныхъ дворянъ 22, личныхъ дворянъ и чиновниковъ 25, духовенства 17, почетныхъ гражданъ 5, купцовъ 214, мѣщанъ 1.897, разныхъ льготныхъ лицъ 138; всего 2.318.

Кузнецкое купечество преимущественно торгуетъ саломъ, кожей и шерстью: продукты эти частью отправляются на Волгу и оттуда идутъ въ С-Петербургъ, частью же въ Новороссію. Нѣкоторые изъ купцовъ, особенно изъ татаръ, ведутъ торговлю лѣсомъ, сплаваемымъ по Сурѣ въ Пензенскую губернію. Хлѣбная торговля не имѣетъ большаго значенія. Обороты всей отпускной торговли простираются до 800.000 р.

Торговля.

Капиталовъ купеческихъ въ г. Кузнецкѣ на 1862 годъ было объявлено: по 1-й гильдіи 2, по 2-й гильдіи 5 и по 3-й—113; всего 120, большею частию занимающихся дѣлами въ самомъ городѣ. Иногородныхъ купцовъ записанъ 1, крестьянъ торгующихъ по свидѣтельствамъ 3-го рода 2.

Лавокъ въ городѣ разнаго рода 174, гостинницъ 2, постоялыхъ дворовъ 40.

Ярмарка въ городѣ бываетъ въ десятую пятницу по Пасхѣ; обороты ея не важны.—Базары бываютъ каждую недѣлю по четвергамъ: торговля на нихъ сельскими продуктами довольно успѣшна.

Ремесла.

Мѣщане г. Кузнецка почти исключительно промышленники и ремесленники. Поэтому здѣсь ремесленная дѣятельность довольно разнообразна и обширна, преимущественно же она обращена на производство различныхъ кузнечныхъ издѣлій, что и послужило поводомъ къ наименованію самаго города Кузнецкомъ. Всѣхъ кузницъ въ городѣ считается до 100; на нихъ работаются большею частию разныя сельскія орудія, которыя пользуются довольною извѣстностію въ сосѣднихъ губерніяхъ, куда вывозятся въ значительномъ количествѣ, не приведенномъ, однако, въ точную извѣстность.—Другое важное мастерство есть выдѣлка кожъ и разныхъ кожевенныхъ издѣлій, шоръ, обуви, рукавицъ и проч. Эти произведенія точно также въ большомъ количествѣ сбываются внѣ губерніи. — Наконецъ третій обширный видъ ремесленности состоитъ въ приготовленіи разнообразныхъ деревянныхъ издѣлій: кадокъ, ведръ, лопатъ, веретенъ, оконныхъ рамъ, а также экипажныхъ принадлежностей и т. п. Эти издѣлія большими партіями отправляются въ южныя, безлѣсные уѣзды Саратовской губерніи, а еще болѣе въ землю войска Донскаго, въ губерніи Астраханскую и Ставропольскую.—Коммисія показываетъ 442 ремесленныя заведенія, а именно: 130 чеботарныхъ, 30 рукавичныхъ, 8 шорныхъ, 140 ведерныхъ, 20 веретенныхъ, 4 тележныхъ, 83 кузнечныхъ и 27 горшечныхъ. Всѣми работами занимаются почти исключительно мѣстные жители, многогородныхъ же очень мало (\*).

(\*) По свѣдѣніямъ губернскаго статистическаго комитета за 1861 годъ, въ Кузнецкѣ считалось 1.146 ремесленниковъ, въ томъ числѣ 618 мастеровъ, а именно: хлѣбниковъ 12, булочниковъ 2, мясниковъ 37, шорныхъ 9, модистокъ 2, картузишниковъ 2, сапожниковъ 26, рукавичниковъ 9, витинниковъ 40, овчинниковъ и дубильщиковъ кожъ 44, шорниковъ 9, печниковъ 16, плотниковъ 11, столяровъ, 3, ведерниковъ 145, рѣшетниковъ 14, ситниковъ 9, токарей 1, гребанщиковъ 17, кузнецовъ 180, мѣдниковъ 2, серебряниковъ 2, оловяшниковъ 2, слесаря 1, часовщикъ 1, горшечниковъ 19.

Фабрикъ въ городѣ нѣтъ; но заводская промышленность очень значительна. Она посвящена болѣе всего обработкѣ животныхъ продуктовъ. Всѣхъ заводовъ показывается 132: салотопенныхъ 2, клееварныхъ 8, кожевенныхъ 60, овчинныхъ 24, веревочно-прадильныхъ 25, чугунно-литейный 1 и кирпичныхъ 12.—Цѣнность производства всѣхъ заводовъ простирается за миллионъ рублей.—Сама вытѣпывается до 5.000 бочекъ, на сумму до 300.000 рублей; оно болѣею частью идетъ въ С-Петербургъ; кожъ и овчинъ выдѣлывается болѣе чѣмъ на 500.000 р.; онѣ отправляются преимущественно въ Ростовъ на Дону, въ Лугань, а также въ Липецкъ и Козлово, въ Тамбовской губерніи; особенно цѣнятся высоко овчины выдубленные подъ черную замшу, но ихъ производится не много; клея вырабатывается до 15.000 пудовъ на 35.000 р.; веревокъ и канатовъ до 5.000 пудовъ на 7.000 р., эти произведенія больше всего идутъ на Волгу и на Суру. Производство чугуннаго завода незначительно.

Жители Кузнецка, по своимъ промысламъ отлучаются въ значительномъ числѣ на сторону, однако не на долгое время; только одни приписанные къ здѣшнему обществу татары живутъ постоянно внѣ города, на своихъ крѣпостныхъ земляхъ и являются въ Кузнецкъ временно. Въ 1861 году выдано было годовыхъ паспортовъ купцамъ 140 и мѣщанамъ 146, кратковременныхъ билетовъ мѣщанамъ 1.034.

Земледѣліемъ занимаются изъ числа городскихъ жителей до 150 семействъ. Нѣкоторые изъ мѣщанъ съ успѣхомъ разводять пчелъ.

По росписи г. Кузнецка на 1863 годъ исчислено:

Доходовъ обыкновенныхъ всего 8.521 р. 77<sup>1</sup>/<sub>4</sub> к.; въ томъ числѣ: сборовъ съ городскихъ имуществъ и оброчныхъ статей 6.165 р. 61<sup>1</sup>/<sub>4</sub> к., съ промышленниковъ и произведеній промышленности 876 р. 60 к., налоговъ косвенныхъ 1.479 р. 56 к. — Доходовъ чрезвычайныхъ 51 р. 70<sup>1</sup>/<sub>4</sub> к.

Расходовъ текущихъ всего 7.017 р. 4<sup>1</sup>/<sub>4</sub> к.; въ томъ числѣ: на содержаніе мѣстъ и лицъ городского управления 4.860 р. 51 к., содержаніе городскихъ имуществъ и наемъ отъ города помѣщеній 1.000 р. 35<sup>1</sup>/<sub>2</sub> к., наружное благоустройство города 487 р. 12 к., издержки по военной части 42 р., содержаніе учебныхъ, благотворительныхъ и другихъ общепользныхъ заведеній 385 р. 42<sup>3</sup>/<sub>4</sub> к., мелочные расходы и экстраординарныя надобности 241 р. 63 к.—Расходовъ единовременныхъ 859 р. 93 к.

Капиталовъ: неприкосновеннаго 338 р. 28<sup>3</sup>/<sub>4</sub> к.; недоимокъ и недоборовъ 6.307 р. 5 к.; невыполненныхъ расходовъ 220 р. 5<sup>1</sup>/<sub>4</sub> к.

Отлучки для промысловъ.

Сельскія занятія.

Общественное хозяйство.

Городу принадлежитъ всей земли 6.948 дес. 1.645 саж.; въ томъ числѣ: подъ городскою усадьбою 600 дес., подъ выгономъ 1.414 дес. 529 саж., подъ пашнями 2.170 дес. 1.935 саж., подъ сѣнокосомъ 136 дес. 2.063 саж., подъ лѣсомъ 2.237 дес. 40 саж. и неудобной 389 дес. 1.878 саж. — Съ отдаваемыхъ въ оброкъ земель получается, среднимъ числомъ, въ годъ до 2.259 рублей.

Кромѣ земли городъ имѣетъ во владѣніи 49 ярмарочныхъ лавокъ.

Изъ городскихъ доходовъ отпускается на приходское училище 171 р. 42<sup>3</sup>/<sub>4</sub> к., на училище для дѣвочекъ 114 р. и въ пособіе городской больницы 100 р.

## ПЕТРОВСКЪ.

Положеніе го-  
рода.

Уѣздный городъ лежитъ подл 52° 19' с. ш. и 63° 4' в. д., расположенъ по обимъ берегамъ рѣки Медвѣдицы, въ разстояніи 97 верстъ отъ губернскаго города, по почтовому Московскому тракту. — Мѣстоположеніе южной половины города, лежащей на лѣвомъ берегу рѣки, довольно ровное, напротивъ, сѣверная половина стоитъ на холмахъ. — Слободъ никакихъ къ городу не примыкаетъ и не причисляется; но на оброчныхъ городскихъ земляхъ заведены небольшіе хутора.

Населеніе.

Жителей въ Петровскѣ, по свѣдѣніямъ губернскаго статистическаго комитета за 1861 годъ, считалось всего 5.156 муж. 4.572 жен. 9.728 об. пола; въ томъ числѣ: дворянъ потомственныхъ 39 муж. 16 жен., дворянъ личныхъ и чиновниковъ 90 муж. 82 жен., духовенства православнаго 56 муж. 47 жен. (изъ нихъ монашествующихъ 5 муж.), купцовъ 166 муж. 157 жен., мѣщанъ 2.543 муж. 2.651 жен., крестьянъ государственныхъ 1.327 муж. 1.357 жен., бывшихъ дворовыхъ людей 20 муж. 18 жен., воинскихъ нижнихъ чиновъ съ семействами: состоящихъ въ дѣйствительной службѣ 724 муж. 80 жен., безсрочно и временно-отпускныхъ 61 муж. 28 жен., оставшихъ, а также солдатскихъ вдовъ и дѣтей 65 муж. 100 жен., лицъ не принадлежащихъ къ вышепоказаннымъ разрядамъ 65 муж. 36 жен.

Обывателей, *приписанныхъ къ городу по ревизіи*, значится: всего 7.158 душъ об. пола; свѣдѣній болѣе подробныхъ, съ раздѣленіемъ по сословіямъ и поламъ, не доставлено.

Лица, владеющихъ въ городѣ домами и другими недвижимыми имуществами, показывается: дворянъ потомственныхъ 6, дворянъ личныхъ и чиновниковъ 46, духовенства 14, купцовъ 36, мѣщанъ 606, государственныхъ крестьянъ 402, отставныхъ нижнихъ чиновъ 81, разночинцевъ 9; всего же 1.200.

Торговля г. Петровска очень незначительна. Городъ этотъ, основанный прежде съ цѣлью стратегической и оборонительной, сдѣлался нынѣ не болѣе какъ простою станціею проѣзжающихъ изъ Саратова въ столицы и обратно. Рѣка Медвѣдица въ здѣшнихъ мѣстахъ совершенно неспособна даже и къ малому сплаву и служить только какъ движущая сила для нѣсколькихъ мельницъ. Оптовой торговли не существуетъ вовсе, потому что нѣтъ здѣсь ни достаточныхъ капиталовъ, ни такихъ предметовъ, которые бы могли служить предметомъ выгоднаго отпуска. Въ послѣднее время начали распространяться здѣсь посѣвъ и сборъ довольно хорошаго льна; но сбытъ его гужемъ, обходится очень дорого и потому продажа не доставляетъ особенныхъ выгодъ. Впрочемъ чрезъ Петровскъ, въ теченіе года, преимущественно же зимою, проходитъ до 400.000 подводъ съ рыбою, солью, яблоками, отчасти съ саломъ и шерстью, отправляемыми въ Москву и подмосковныя мѣста.

Торговля.

Купеческихъ капиталовъ на 1862 годъ было объявлено 57, всѣ по 3-й гильдіи; изъ нихъ нѣкоторые проживаютъ въ уѣздѣ. Иногородныхъ купцовъ занимается торговлею въ Петровскѣ 4, крестьянъ по свидѣтельствамъ 3-го рода 3 и 4-го рода 2.

Лавокъ въ городѣ считается 115, гостинницъ 2, харчевень 3, постоялыхъ дворовъ 10.

Ярмарки бываютъ три: Казанская—8 и 9 іюля, Преображенская—6 августа и Никольская — съ 1 по 10 декабря. Обороты первой изъ нихъ порядочны: разнаго товару привозится и распродается, среднимъ числомъ на 30.000 р.—Базары съѣзжаются въ понедѣльникъ и пятницу каждой недѣли.

Ремесла въ Петровскѣ существуютъ на столько, чтобы удовлетворять мѣстнымъ требованіямъ; впрочемъ кузнечество и производство деревянныхъ издѣлій значительнѣе другихъ ремеслъ. Кузнецы находятъ себѣ постоянную работу у проходящихъ черезъ городъ обозчиковъ; а часть деревянныхъ издѣлій отправляется для распродажи въ южные уѣзды Саратовской губерніи и даже за предѣлы ея. Всѣхъ ремесленниковъ насчитывается въ Петровскѣ до 132: портныхъ 15,

Ремесла.

сапожниковъ 21, красильщиковъ 7, столяровъ 5, шляпщиковъ 20, плотниковъ 30, каменщиковъ 10, кузнецовъ 24 (\*).

Фабрики и за-  
воды.

Фабрикъ въ Петровскѣ нѣтъ; а изъ заводовъ нѣтъся: 2 салотенныхъ (вырабатываютъ на 13.000 р.), 2 кожевенныхъ (на 1.500 р.), 1 пивоваренный (на 2.500 р.), 1 поташный (на 300 р.), 6 кирпичныхъ (на 2.000 р.). Произведенія этихъ заводовъ расходятся въ самомъ городѣ.

Отлучки для  
промысловъ.

Невысокое состояніе торговой и промышленной дѣятельности побуждаетъ здѣшнихъ жителей искать заработковъ на сторонѣ. Впрочемъ, отлучаются болѣе на короткіе сроки, особенно лѣтомъ для полевыхъ работъ. Въ годовомъ отсутствіи бываетъ, среднимъ числомъ не болѣе 220 человекъ; 37 купцовъ и 183 мѣщанина. Въ 1861 году было выдано паспортовъ годовыхъ купцамъ 43, мѣщанамъ 169; кратковременныхъ билетовъ 318.

Сельскія заня-  
тія.

Жители здѣшніе болѣе всего занимаются хлѣбопашествомъ, снимая земли изъ городскихъ участковъ; нѣкоторые же владѣютъ собственными землями. Кромѣ посѣва хлѣбовъ, довольно засѣвается льна и конопли. Садоводство существуетъ въ Петровскѣ, но не составляетъ промысла.

Общественное  
хозяйство.

По росписи г. Петровска на 1863 г. исчислено: Доходовъ обыкновенныхъ всего 7.151 р. 85<sup>3</sup>/<sub>4</sub> к.; въ томъ числѣ: сборовъ съ городскихъ имуществъ и оброчныхъ статей 5.870 р. 52 к., съ промышленниковъ и произведеній промышленности 377 р. 50 к., налоговъ косвенныхъ 709 р. 47 к., доходовъ вспомогательныхъ 72 р. 70<sup>3</sup>/<sub>4</sub> к., мелочныхъ и случайныхъ 121 р. 66 к. — Доходовъ чрезвычайныхъ 9 р.

Расходовъ текущихъ всего 7.031 р. 30<sup>1</sup>/<sub>2</sub> к.; въ томъ числѣ: на содержаніе мѣстъ и лицъ городского управленія 4.455 р. 8<sup>1</sup>/<sub>2</sub> к., содержаніе городскихъ имуществъ и наемъ отъ города помѣщеній 1777 р. 22 к., наружное благоустройство города 195 р., издержки по военной части 88 р. 75 к., содержаніе учебныхъ, благотворительныхъ и другихъ общепользныхъ заведеній 300 р., мелочные расходы и экстраординарныя надобности 315 р. 25 к.

Капиталовъ: неприкосновеннаго 959 р. 80 к., запаснаго 8.630 р., недоимокъ и недоборовъ 5.911 р. 21<sup>1</sup>/<sub>4</sub> к.

Городу принадлежитъ всей земли 14.914 дес. 1.719 саж.; въ томъ

(\*) По свидѣніямъ губернскаго статистическаго комитета за 1861 годъ, въ Петровскѣ значится 156 ремесленниковъ; въ томъ числѣ 80 мастеровъ, а именно: 12 хлѣбниковъ, 2 булочника, 7 мясниковъ, 12 портныхъ, 10 сапожниковъ, 9 печниковъ, 6 столяровъ, 2 каретника, 2 шорника, 2 мѣльника, 2 часовщика, 14 кузнецовъ.

числѣ: подъ городскою усадьбою 1.078 дес. 2.219 саж., подъ выгономъ 1.370 дес. 2.355 саж., подъ лѣсомъ и кустарникомъ 744 дес. 1.724 саж., подъ пашнями 5.560 дес. 924 саж., степной и частью луговой 6.086 дес. 225 саж., неудобной 74 дес. 1.472 саж. — Съ оброчныхъ участковъ получается дохода 4.549 р. 75 к.

Кромѣ того городу принадлежать 2 дома, 1 водяная мельница, рыбныя ловли.

Изъ городскихъ доходовъ отпускается на содержаніе приходскаго училища 300 р.

## СЕРДОБСКЪ.

Уѣздный городъ лежитъ подъ 52° 27' с. ш. и 61° 53' в. д., на правомъ берегу рѣчки Сердобы, въ разстояніи 194 верстѣ отъ губернскаго города. — Сердобскъ занимаетъ мѣстность неровную, холмистую прорѣзанную оврагами, въ которыхъ струятся ручьи; при такихъ условіяхъ городъ представляется обширнѣе, нежели на самомъ дѣлѣ. На другомъ берегу Сердобы расположена обширная пригородная слобода государственныхъ крестьянъ, причисляемая къ городу и отчасти смѣшанная по населенію, но владѣющая собственными землями.

Жителей въ Сердобскѣ, по свѣдѣніямъ губернскаго статистическаго комитета за 1861 годъ, считается всего 2.799 муж. 2.878 жен. 5.677 об. пола; въ томъ числѣ: дворянъ потомственныхъ 31 муж. 28 жен., дворянъ личныхъ и чиновниковъ 48 муж. 67 жен., духовенства православнаго 24 муж. 21 жен., почетныхъ гражданъ 1 муж., купцовъ 428 муж. 461 жен., мѣщанъ 1.938 муж. 1.988 жен., цеховыхъ 90 муж. 97 жен., крестьянъ государственныхъ 17 муж. 21 жен., крестьянъ временно-обязанныхъ 14 муж. 11 жен., бывшихъ дворовыхъ людей 27 муж. 18 жен., воинскихъ нижнихъ чиновъ съ семействами: состоящихъ на службѣ 123 муж. 89 жен., безсрочно и временно-отпускныхъ 26 муж. 18 жен., отставныхъ, а также солдатскихъ вдовъ и дѣтей 32 муж. 69 жен.

Населеніе.

Обывателей, *приписанныхъ къ городу по ревизіи*, значится: купцовъ 393, мѣщанъ 1.917, цеховыхъ 90; всего же 2.400 душъ мужскаго пола.

Въ примыкающей къ городу казенной слободѣ числится по ревизіи 2.060 душъ муж. пола.

Лицъ, *владѣющихъ въ городѣ домами и другими недвижимыми имуществами*, комиссіею показано: купцовъ 28, мѣщанъ 500; о другихъ же сословіяхъ ничего неговорится (\*).

Торговля.

Городъ Сердобскъ, откинутый далеко въ сторону отъ важныхъ промышленныхъ пунктовъ, не обладающій удобными путями сообщенія, не отличается особеннымъ развитіемъ торговли и въ этомъ отношеніи много уступаетъ богатому владѣльческому селу Бекову, гдѣ сосредоточивается въ большешъ числѣ промышленно-торговое население. При всемъ томъ внутренняя мелочная торговля, по заявленію комиссіи, идетъ успѣшно, такъ что жители все необходимое находятъ у себя въ городѣ. Къ предметамъ оптовой торговли принадлежатъ: сало, мясо, птицы и деревянные издѣлія, — впрочемъ все это сбывается въ небольшихъ партіяхъ.

Купеческихъ капиталовъ было объявлено въ 1862 году 60 по третьей гильдіи, изъ которыхъ иные проживаютъ внѣ города. Иногородныхъ купцовъ записано 2, а крестьянъ торгующихъ по свидѣтельствамъ третьяго рода 3.

Лавокъ въ городѣ считается 105, магазиновъ 2, трактиръ 1, харчевень 2, постоялыхъ дворовъ 7.

Въ городѣ учреждены три однодневныя ярмарки: Никольская — 9 мая, Казанская — 8 июля и Воздвиженская — 14 сентября. Всѣ онѣ не важны по торговымъ оборотамъ и скорѣе походятъ на обыкновенныя базары. Базары бывають еженедѣльно по пятницамъ; въ осенніе и зимніе мѣсяцы отличаются довольно значительными съѣздами. По мнѣнію комиссіи, съѣзды были бы еще болѣе, еслибы понизилась или покрайней мѣрѣ установилась извѣстная плата за мѣста на торговой площади; нынѣ же она назначается съемщиками произвольно.

Ремесла.

Ремесленность въ городѣ незначительна. Комиссія именуеть только портныхъ, сапожниковъ, плотниковъ, столяровъ, кузнецовъ, слесарей и серебрянниковъ. Они занимаются работами на домахъ и только одни кузнецы имѣють особыя 5 кузницъ. Всѣхъ ремесленниковъ насчитывается до 30 человекъ, изъ которыхъ 10 иногородныхъ (\*\*).

(\*) По свидѣніямъ губернскаго статистическаго комитета въ Сердобскѣ показано домовъ частнаго владѣнія 538.

(\*\*) По свидѣніямъ губернскаго статистическаго комитета за 1861 годъ, въ Сердобскѣ считается 94 ремесленника, въ томъ числѣ 49 мастеровъ; а именно: 4 булочника, 6 мясниковъ, 7 портныхъ, 14 сапожниковъ, 5 печниковъ, 5 столяровъ, 8 кузнецовъ, 2 медника, 2 часовщика, 2 коновала.



Фабрикъ въ Сердобскѣ нѣтъ, а заводовъ только шесть: 1 пивоваренный и 5 кирпичныхъ. Производство всѣхъ ихъ простирается до 15.000 рублей. Нѣкоторые изъ жителей въ небольшихъ заведеніяхъ занимаются приготовленіемъ поташа, который сбывается въ Москву и другіе города.

Изъ числа городскихъ жителей не всѣ снискиваютъ себѣ пропитаніе въ самомъ городѣ. Нѣкоторые изъ купцовъ и мѣщанъ постоянно живутъ внѣ города, на собственныхъ земляхъ, въ разныхъ мѣстахъ уѣзда.— Паспортовъ и билетовъ на отлучки выдано было въ 1862 году купцамъ 31, мѣщанамъ и цеховымъ 341; всего 372.

Сельскіе промыслы составляютъ одно изъ существенныхъ занятій Сердобскихъ жителей. Всѣхъ занимающихся земледѣліемъ насчитываетъ коммисія 2.400 человекъ; но поименовываетъ только 100 купцовъ, 580 мѣщанъ, 80 цеховыхъ и 150 разночинцевъ. Изъ купцовъ 38 человекъ, а изъ мѣщанъ 84 имѣютъ собственныя земли; прочіе же снимаютъ изъ городскихъ оброчныхъ участковъ, у государственныхъ крестьянъ и у помѣщиковъ.

По росписи г. Сердобска на 1863 годъ исчислено:

Доходовъ обыкновенныхъ всего 3.811 р. 79 $\frac{1}{4}$  к.; въ томъ числѣ сборовъ съ городскихъ имуществъ и оброчныхъ статей 2.572 р. 84 $\frac{3}{4}$  к., съ промышленниковъ и произведеній промышленности 755 р. 80 к., налоговъ косвенныхъ 368 р. 86 $\frac{1}{2}$  к., доходовъ вспомогательныхъ 114 р. 28 $\frac{1}{2}$  к. — Доходовъ чрезвычайныхъ 198 р. 24 $\frac{1}{2}$  к.

Расходовъ текущихъ всего 4.010 р. 4 к.; въ томъ числѣ: на содержаніе мѣстъ и лицъ городского управленія 2.570 р. 72 к., содержаніе городскихъ имуществъ и наемъ отъ города помѣщеній 285 р. 26 $\frac{1}{2}$  к., наружное благоустройство города 201 р. 22 $\frac{1}{2}$  к., издержки по военной части 66 р. 80 к., содержаніе учебныхъ, благотворительныхъ и другихъ общепользныхъ заведеній 442 р., на уплату долговъ 275 р., мелочные расходы и экстраординарныя надобности 169 р. 3 к.

Капиталовъ: неприкосновеннаго 294 р. 40 к., недоимокъ и недоборовъ 2.522 р. 49 к.; невыполненныхъ расходовъ 760 р. 64 к.

Долгу на городъ считается 1.830 р. 92 к.

Земли принадлежитъ городу всего 5.753 дес. 2.287 саж.; въ томъ числѣ: подъ городскою усадьбою 183 дес., подъ выгономъ 1.538 дес. 1.116 саж., подъ лѣсомъ строевымъ и дровянымъ 1.883 дес. 2.106 саж.; за тѣмъ остальные 2.148 дес. 1.465 саж., отдаются въ оброчное содержаніе и доставляютъ дохода 1.829 р. 77 к.

Кромѣ земли, городу принадлежит 6 лавокъ, водяная мельница, рыбныя ловли и незначительныя каменоломни. Эти имущества приносятъ ежегоднаго дохода 510 р.

Изъ городскихъ доходовъ отпускается на содержаніе приходскаго училища 250 р. и въ пособіе городской больницы 120 р.

## ХВАЛЫНСКЪ.

Положеніе города.

Уѣздный городъ стоитъ на правомъ берегу рѣки Волги; отъ губернскаго города въ 217 вер. по почтовому Казанскому тракту. — Городъ занимаетъ возвышенность, наклонную къ Волгѣ и окруженную значительными известково-меловыми горами, отчасти покрытыми кустарникомъ и садами, отчасти обнаженными. Почти по срединѣ города проходитъ оврагъ съ небольшимъ ручьемъ. — Слободъ никакихъ къ городу не примыкаетъ и не причисляется.

Населеніе.

Жителей въ Хвалынскѣ, по свидѣніямъ губернскаго статистическаго комитета за 1861 годъ, считается всего 5.869 муж. 5541 жен., 11.410 об. пола; въ томъ числѣ: дворянъ потомственныхъ 23 муж. 23 жен., дворянъ личныхъ и чиновниковъ 147 муж. 132 жен., духовенства разныхъ исповѣданій 35 муж. 28 жен., (изъ нихъ магометанскаго 2 муж. 3 жен.), потомственныхъ почетныхъ гражданъ 2 муж. 1 жен., купцовъ 1.475 муж. 1.260 жен., мѣщанъ 3.255 муж. 3.600 жен., цеховыхъ 224 муж. 254 жен., крестьянъ государственныхъ 78 муж. 70 жен., крестьянъ временно-обязанныхъ 10 муж. 8 жен., бывшихъ дворовыхъ людей 15 муж. 12 жен., воинскихъ нижнихъ чиновъ съ семействами: состоящихъ въ дѣйствительной службѣ 507 муж., безсрочно и временно-отпускныхъ 39 муж. 17 жен., отставныхъ, а также солдатскихъ вдовъ и дѣтей 65 муж. 134 жен., иностранныхъ подданныхъ 1 муж. 2 жен.

Обывателей, приписанныхъ къ городу по ревизіи, показано: купцовъ 1.272 муж. 1.266 жен., мѣщанъ и цеховыхъ 3.334 муж. 3.986 жен., солдатскихъ дѣтей 320 муж. 279 жен., — всего же 4.926 муж. 5.531 жен. 10.457 об. пола.

Лицъ, владеющихъ въ городѣ домами и другими недвижимыми имуществами, значится: дворянъ потомственныхъ и личныхъ 60; духовенства 14, купцовъ 302, мѣщанъ и цеховыхъ 1.645, крестьянъ разныхъ наименованій 63, отставныхъ солдатъ 83; всего же 2.167.

Торговля.

Хвалынский въ торговомъ отношеніи занимаетъ весьма видное мѣсто, какъ по положенію своему въ краю богатомъ естественными произведеніями, такъ въ особенности по сосредоточенію здѣсь значительныхъ капиталистовъ, имѣющихъ обширныя коммерческія связи. Торговля дѣла города по преимуществу оптовая. Главною статьею торговли здѣшнихъ капиталистовъ служитъ пшеница, закупаемая какъ въ хвалынскомъ уѣздѣ, такъ и за Волгою, въ Самарской губерніи. Пшеницы ежегодно отпускается отсюда отъ 200.000 до 300.000 четвертей. За пшеницею слѣдуютъ, по цѣнности, отпускъ сала, соли, яблоковъ и наконецъ дѣса, получаемого изъ Костромской, Нижегородской и Казанской губерній. Вообще всѣ обороты оптовой торговли простираются до 3.000.000 р. съ лишкомъ. Пристань торговая довольно обширна, но не устроена, сильно занесена пескомъ и потому суда нынѣ грузятся нѣсколько ниже города.

Купеческихъ капиталовъ на 1862 годъ было объявлено по 2-й гильдіи 7 и по третьей 195, всего 202. Изъ этого числа торгуютъ въ городѣ только 52 лица, а остальные ведутъ дѣла въ другихъ мѣстахъ. Иногородныхъ купцовъ записано по Хвалынску 3, а торгующихъ крестьянъ 4.

Лавокъ въ городѣ считается 173, магазиновъ 3, амбаровъ хлебныхъ на пристани 130; трактировъ 2, постоялыхъ дворовъ 5.

Ярмарокъ учреждено въ Хвалынскѣ двѣ: Девятая — въ девятую пятницу по пасхѣ, продолжается три дня, Воздвиженская — съ 14 по 22 сентября. Обороты ихъ не очень обширны; но вторая ярмарка вообще значительнѣе. — Базары бывають каждую недѣлю, по четвергамъ: въ зимнее время, когда происходитъ привозъ пшеницы изъ селеній, торговля на базарахъ становится очень велика, отъ 15.000 до 20.000 р. каждый разъ; по установившемуся обычаю, базаръ на второй недѣлѣ великаго поста принимаетъ видъ какой-то хлебной ярмарки. Лѣтніе базары весьма незначительны. Но время начала полевыхъ работъ замѣчательно бываетъ по стеченію народа въ воскресные дни, когда производится наемъ рабочихъ для уборки сѣна и хлѣбовъ.

Ремесла.

Ремесленныхъ заведеній въ городѣ считается 46; изъ нихъ портныхъ 13, картузныхъ 4, сѣпожныхъ 6, столярныхъ 5, рѣзныхъ 1, кузнечныхъ 10, мѣдныхъ 1, серебряныхъ 4, часовыхъ 2. Ремеслами занимаются какъ купцы, такъ мѣщане и крестьяне. Изъ мѣстныхъ жителей ремесленниковъ 48 человекъ и иногородныхъ 35, всего

83 (\*). Сбытъ ремесленныхъ произведеній исключительно въ городѣ.

Фабрики и за-  
воды.

Фабрикъ нѣтъ, а заводовъ 11: кожевенныхъ 2, мыловаренныхъ 2, пивоваренный 1, маслбонныхъ 2, селитряный 1, кирпичныхъ 3. Цѣнность выработываемыхъ ими произведеній простирается до 80.000 р. въ годъ; изъ этого числа до 50.000 р. приходится собственно на маслбонни.—Кромѣ этихъ заводовъ, около города устроено до 40 водяныхъ мельницъ.

Отлучки для  
промысловъ.

Большая часть жителей снискиваетъ себѣ пропитаніе въ самомъ городѣ и отлучаются на короткое время только для полевыхъ работъ; но занимающіеся торговыми дѣлами отлучаются на болѣе продолжительные сроки. Въ 1862 году, въ первое полугодіе, было выдано плакатныхъ паспортовъ купцамъ 92 и мѣщанамъ 158.

Сельскія заня-  
тія.

Земледѣліе составляетъ главный промыслъ Хвалынскихъ жителей: почти всѣ здѣшніе купцы и мѣщане занимаются хлѣбопашествомъ, какъ на сѣмныхъ городскихъ земляхъ, такъ и на собственныхъ участкахъ, болѣе за Волгою.—Кромѣ того въ Хвалынскѣ, также какъ въ Саратовѣ и Волгскѣ, весьма обширно садоводство: всѣхъ садовъ вокругъ города насчитывается до 650; нѣкоторые изъ нихъ очень обширны и даютъ хорошій доходъ.

Общественное  
хозяйство.

По росписи г. Хвалынска на 1863 г. исчислено:

Доходовъ обыкновенныхъ всего 10.907 р. 12 $\frac{1}{4}$  к.; въ томъ числѣ: сборовъ съ городскихъ имуществъ и оброчныхъ статей 8.532 р. 1 $\frac{3}{4}$  к., съ промышленниковъ и произведеній промышленности 1.266 р., налоговъ косвенныхъ 805 р. 13 $\frac{1}{4}$  к., доходовъ вспомогательныхъ 303 р. 97 $\frac{1}{4}$  к. — Доходовъ чрезвычайныхъ 6.306 р. 53 $\frac{3}{4}$  к.

Расходовъ текущихъ всего 15.535 р. 18 к.; въ томъ числѣ: на содержаніе мѣстъ и лицъ городского управленія 6.907 р. 76 $\frac{1}{4}$  к., содержаніе городскихъ имуществъ и наемъ отъ города помѣщеній 3.117 р. 94 $\frac{1}{2}$  к., наружное благоустройство города 277 р. 57 к., издержки по военной части 141 р. 67 $\frac{1}{2}$  к., содержаніе учебныхъ, благотворительныхъ и другихъ общепользныхъ заведеній 572 р., выполненіе расходовъ прежнихъ лѣтъ 2.959 р. 23 $\frac{1}{4}$  к., мелочные рас-

(\*) По свѣдѣніямъ губернскаго статистическаго комитета за 1864 годъ, въ Хвалынскѣ значится 354 ремесленника въ томъ числѣ 152 мастера; а именно: 13 хлѣбниковъ, 22 мясника, 13 портныхъ, 1 модистка, 8 картузниковъ, 17 сапожниковъ, 2 башмачника, 4 печника, 23 плотника, 6 столяровъ, 19 овчинниковъ и дубльщиковъ, 4 шорника, 12 вузнецовъ, 2 оловяшника, 5 серебряниковъ, 2 часовщика, 1 коноваль и кромѣ того 24 извозчика.

ходы и экстраординарные надобности 1.538 р. 99 $\frac{1}{2}$  к. — Расходовъ единовременныхъ 1.678 р. 48 к.

Капиталовъ: неприкосновеннаго 894 р. 41 $\frac{1}{2}$  к., запаснаго 11.817 р. 97 $\frac{1}{4}$  к., недоимокъ и недоборовъ 7.440 р. 65 к., невыполненныхъ расходовъ 3.038 р. 24 $\frac{1}{4}$  к.

Во владѣннй города состоитъ всей земли 16.019 дес. 1.467 саж.; въ томъ числѣ подъ городскою усадьбою 365 дес. 2.112 саж., подъ лѣсомъ 3.445 дес. 728 саж. Съ отдаваемыхъ въ оброкъ земель и луговъ получается дохода 1.908 р.

Кромѣ того городу принадлежать рыбныя ловли и важня.

Изъ городскихъ доходовъ отпускается на содержаніе училищъ приходскаго 472 р. и женскаго 100 р.

## ЦАРИЦЫНЪ.

Уѣздный городъ лежитъ подъ 48° 42' с. ш. и 62° 11' в. д. на Положеніе го-  
правомъ берегу р. Волги, при устьѣ рѣчки Царицы, въ разстояніи <sup>рода.</sup>  
366 верстѣ отъ губернскаго города, по Астраханскому почтовому  
тракту. — Городъ расположенъ на возвышенной обнаженно-степной  
мѣстности, прорѣзанной оврагомъ, въ которомъ течетъ Царица. —  
Какъ городъ старинный, долгое время сохранявшій значеніе крѣпо-  
сти, Царицынъ дѣлится на особыя части: кремль и три форштадта,  
Преображенскій, За-Царицынскій и Бутырскій. Другихъ слободъ ни-  
какихъ не причисляется, но на арендуемыхъ городскихъ земляхъ  
существуютъ небольшіе хутора.

Жителей въ г. Царицынѣ, по свѣдѣніямъ губернскаго статисти-  
ческаго комитета за 1861 годъ, считалось всего 3.408 муж. 3.340  
жен., 6.748 об. пола; въ томъ числѣ: дворянъ потомственныхъ 17  
муж. 19 жен., дворянъ личныхъ и чиновниковъ 35 муж. 29 жен.,  
духовенства православнаго 44 муж. 40 жен., потомственныхъ почет-  
ныхъ гражданъ 2 муж. 2 жен., купцовъ 539 муж. 499 жен., мѣщанъ  
1.599 муж. 1.657 жен., цеховыхъ 27 муж. 21 жен., колонистовъ 47  
муж. 36 жен., крестьянъ государственныхъ 222 муж. 248 жен., кре-  
стьянъ временно-обязанныхъ 190 муж. 200 жен., бывшихъ дворо-  
выхъ людей 45 муж. 35 жен.; воинскихъ нижнихъ чиновъ съ се-  
мействами: состоящихъ въ дѣйствительной службѣ 515 муж. 469 жен.,  
(изъ нихъ казаковъ астраханскаго войска 437 муж. 455 жен.), без-

Населеніе.

срочно и временно-отпускныхъ 35 муж., отставныхъ, а также солдатскихъ вдовъ и дѣтей 67 муж. 61 жен., иностранныхъ подданныхъ 8 муж. 6 жен., калмыковъ 16 муж. 18 жен.

Обывателей, *приписанныхъ къ городу по ревизіи*, числится: купцовъ 547 муж. 428 жен., мѣщанъ и цѣховыхъ 1.726 муж. 1.827 жен., всего 2.273 муж. 2.255 жен., 4.528 об. пола.

Лицъ, *владеющихъ въ городѣ домами и другими недвижимыми имуществами*, показано: дворянъ потомственныхъ 20, дворянъ личныхъ и чиновниковъ 11, духовенства 11, купцовъ 81 (иностранныхъ 11), мѣщанъ и цѣховыхъ 464 (иностраныхъ 2), колонистовъ 6, крестьянъ государственныхъ 155, крестьянъ временно-обязанныхъ 39, казаковъ 159, отставныхъ солдатъ 44, иностранныхъ подданныхъ 5, — всего 995.

Торговля.

Царицынъ, не смотря на давность его существованія и на видимыя выгоды положенія на волокѣ между двумя важными рѣками, только въ настоящее время начинаетъ пріобрѣтать особенное значеніе по отношенію къ торговлѣ. Нѣтъ сомнѣнія, что со временемъ, когда открытая съ прошедшаго года волжско-донская желѣзная дорога разовьетъ вполнѣ свою дѣятельность, то Царицынъ привлечетъ къ себѣ массы капиталовъ и значительно отобьетъ торговлю у Дубовки и Камышина. Уже и теперь довольно замѣтно обнаруживается вліяніе желѣзной дороги на оживленіе города. Торговля Царицына, конечно, будетъ, какъ и была, транзитная, потому что собственно окрестности Царицына не очень богаты естественными продуктами, а самъ городъ еще далеко не развилъ заводско-фабричной дѣятельности, чтобы отпустить свои произведенія въ другія мѣстности. Но какъ бы то ни было, Царицынъ и прежде велъ довольно дѣятельную торговлю съ астраханскими калмыками и киргизами Внутренней орды. Эта торговля имѣла мѣшовой характеръ: купцы отвозили въ улусы хлѣбъ, красный товаръ, кирпичный чай, а также разные деревянные издѣлія; сами же получали шерсть, кожи, рога, овецъ. Обороты этой торговли никогда не были опредѣляемы въ точности; но что они были немаловажны, тому живымъ доказательствомъ служили образовавшіеся въ свое время капиталисты. Кромѣ того, какъ ни опасно было соседство и соперничество Дубовки, Царицынъ постоянно принималъ дѣятельное участіе въ перевозкѣ барочнаго лѣса и другихъ грузовъ съ Волги на Донъ и обратно. Для этого прибывало иногда въ Царицынъ до 7.000 фуршиковъ и при нихъ до 80.000 воловъ. Промыселъ этотъ еще не могъ уничтожиться вовсе и, не далѣе какъ въ маѣ 1863 г., въ газетахъ сообщалось, что по недостатку вагоновъ и платформъ на же-

лѣзной дорогѣ, весьма большее количество товаровъ отправлено было на волахъ, хотъ перевозъ и обходился вѣнтерю выше противъ таксы желѣзной дороги. Грузы, отправляющіеся съ Волги, состоятъ преимущественно въ хлѣбѣ, желѣзѣ, лѣсѣ, салѣ, коровьемъ маслѣ, шерсти; съ Дона болѣе всего перевозится антрацитъ, за тѣмъ виноградная вина, фрукты. — Сухопутно же съ чуманами внутрь Россіи отправляется соль, астраханская рыба, также сало и шерсть; въ Ставропольскую губернію перевозится хлѣбъ, хлѣбный спиртъ, разные военные предметы, лѣсные издѣлія.

Капиталовъ купеческихъ на 1862 годъ было объявлено 120, всѣ по третьей гильдіи; многіе изъ нихъ ведутъ торговлю въ калмыцкихъ улусахъ. Иногородныхъ купцовъ торгуетъ 2, крестьянъ по свидѣтельствамъ третьяго рода 3 и четвертаго рода также 3.

Лавокъ въ Царицынѣ 142, магазинъ 1, складочныхъ амбаровъ 40, подвижныхъ ларей 78; гостинницъ 6, постоялыхъ дворовъ 7.

Ярмарокъ учреждено три: Троицкая, Успенская и Покровская, продолжающіяся каждая по недѣлѣ; съѣзды, однако, бывають только на первой и на послѣдней и торговля на нихъ (преимущественно калмыцкимъ скотомъ) простирается до 125.000 р. — Базаровъ не установлено; но въ нѣкоторые дни (чаще по воскресеньямъ) окрестные поселане привозятъ въ городъ для продажи съѣстные припасы и нѣкоторые другія свои произведенія.

Ремесленность въ Царицынѣ относительно довольно немаловажна, какъ по числу и разнообразію мастерскихъ заведеній, такъ и по сбыту произведеній. Здѣсь существуетъ 135 ремесленныхъ заведеній: 7 булочныхъ, 1 кондитерское, 5 портныхъ, 2 чапаныхъ, 13 тулупныхъ, 22 коженыхъ, 5 пустоваленъ или войлочныхъ заведеній, 11 сапожныхъ, 7 столярныхъ, 10 бондарныхъ, 12 колесныхъ, 5 шорныхъ, 27 кузнечныхъ, 2 лудильныхъ, 1 серебряныхъ дѣлъ, 2 часовыхъ, 3 оружейныхъ (\*). Ремеслами этими занимаются на половину мѣстные жители, на половину иногородные. Въ особенности обширно печенье кренделей, отправляемыхъ въ калмыцкіе улусы, а за тѣмъ шитье тулуповъ и приготовленіе разныхъ деревянныхъ издѣлій. Производство всѣхъ вообще мастеровъ комиссія оцѣниваетъ въ полмилліона рублей.

Ремесла.

(\*) По свидѣніямъ губернскаго статистическаго комитета за 1861 годъ, въ Царицынѣ показывается 245 ремесленниковъ, въ томъ числѣ 128 мастеровъ; а именно: 12 хлѣбниковъ, 7 булочниковъ, 1 кондитеръ, 18 мясниковъ, 10 портныхъ, 17 сапожниковъ, 14 коженковъ, 6 шорниковъ, 4 печника, 8 столяровъ, 23 кузнеца, 3 мѣдника, 1 часовщикъ и 7 взощниковъ.

Фабрики и за-  
воды.

Фабрикъ въ городѣ нѣтъ; а заводы слѣдующіе: салотопенныхъ 3, восковѣчныхъ 2, пивоваренный 1, кирпичныхъ 6. Цѣнность ихъ произведеній не достигаетъ и 10.000 р. — Но въ числѣ заводовъ должно помѣстить 3 шерстомойки, на которыхъ промывается и сортируется шерсти на нѣсколько сотъ тысячъ рублей.

Отлучки для  
промысловъ.

Жители Царицына въ значительномъ числѣ отлучаются для заработка, особенно на астраханскія рыбныя ловли и для торговыхъ дѣлъ въ калмыцкіе улусы. Въ 1862 году было выдано паспортовъ купцовъ 82, мѣщанамъ 304 (большею частію двухъ и трехъ-годовые).

Сельскія заня-  
тія.

Земледѣліемъ изъ городскихъ жителей занимаются 20 купцовъ и 120 мѣщанъ; земли они снимаютъ у города и еще болѣе у государственныхъ крестьянъ. Кромѣ хлѣба отчасти зазѣваютъ поля горчицею и бахчевыми растеніями. Нѣкоторые занимаются садоводствомъ; но оно здѣсь идетъ не успѣшно, по неудобству къ тому самой почвы.

Общественное  
хозяйство.

По росписи г. Царицына на 1863 г. исчислено:

Доходовъ обыкновенныхъ всего 8611 р. 6 к.; въ томъ числѣ; сборовъ съ городскихъ имуществъ и оброчныхъ статей 5.660 74 к., съ промышленниковъ и произведеній промышленности 834 р. 70 к., налоговъ косвенныхъ 517 р. 54 к.; доходовъ вспомогательныхъ 1.598 р. 8 к. — Доходовъ чрезвычайныхъ 25 р. 50 $\frac{1}{2}$  к.

Расходовъ текущихъ всего 7.411 р. 68 $\frac{1}{4}$  к.; въ томъ числѣ: на содержаніе мѣстъ и лицъ городского управленія 5.115 р. 72 $\frac{1}{2}$  к., содержаніе городскихъ имуществъ и наемъ отъ города помѣщеній 947 р. 9 $\frac{1}{2}$  к., наружное благоустройство города 424 р. 76 $\frac{3}{4}$  к., издержки по военной части 44 р. 10 к., содержаніе учебныхъ, благотворительныхъ и другихъ общепользныхъ заведеній 714 р. 28 $\frac{1}{2}$  к., мелочныя расходы и экстраординарныя подобности 165 р. 71 к.

Капиталовъ: неприкосновеннаго 451 р. 46 $\frac{1}{4}$  к., запаснаго 7.554 р. 69 к., недоборовъ и недоимокъ 925 р. 63 $\frac{1}{4}$  к.

Городу принадлежить земли всего 15.164 дес. 2.090 саж.; изъ этого количества подъ лѣсомъ мелкимъ и садами 440 дес. 1.314 саж., удобной къ воздѣлыванію степи 11.863 дес. 1.387 саж. — Съ земель отдаваемыхъ въ оброкъ получается дохода 801 р. 4 к.

Сверхъ земель во владѣніи города состоятъ: 24 лавки, рыбныя ловли, городская важня. Съ этихъ имуществъ получается дохода 2.106 р. 75 к.

Изъ городскихъ доходовъ отпускается на содержаніе приходскаго училища 114 р. 28 $\frac{1}{2}$  к., и городской больницы 600 р.



## ДУБОВКА.

Посадъ, находящійся въ Царицынскомъ уѣздѣ, лежитъ на правомъ берегу Волги, при устьѣ рѣчки Дубовки въ 49 верстахъ выше Царицына и въ 317 верстахъ отъ Саратова, по Астраханскому почтовому тракту. — Мѣстоположеніе посада — возвышенная степь, отчасти съ юго-запада прорытая балками. Слободъ никакихъ къ посаду не примыкаетъ и не причисляется.

Жителей въ Дубовкѣ, по свѣдѣніямъ губернскаго статистическаго комитета за 1861 годъ, считалось всего 6.381 муж. 6.512 жен. 12.893 об. пола.; въ томъ числѣ: дворянъ потомственныхъ 8 муж. 16 жен., дворянъ личныхъ и чиновниковъ 24 муж. 37 жен., духовенства православнаго и единовѣрческаго 32 муж. 37 жен., потомственныхъ почетныхъ гражданъ 1 муж., купцовъ 1.525 муж. 1.700 жен., мѣщанъ 4.156 муж. 4.212 жен., колонистовъ 39 муж. 59 жен., крестьянъ государственныхъ 157 муж. 189 жен., крестьянъ удѣльныхъ 56 муж. 58 жен., крестьянъ временно-обязанныхъ 35 муж. 31 жен., бывшихъ дворовыхъ людей 25 муж. 24 жен., воинскихъ нижнихъ чиновъ съ семействами: состоящихъ въ дѣйствительной службѣ 135 муж., 41 жен., бесрочно и временно-отпускныхъ 60 муж. 8 жен., отставныхъ, а также солдатскихъ вдовъ и дѣтей 50 муж. 24 жен., лицъ непринадлежащихъ къ вышепоказаннымъ разрядамъ 78 муж. 79 жен.

Обывателей, *приписанныхъ къ посаду по ревизіи*, значится: купцовъ 2.283 и мѣщанъ 9.823, всего 12.106 душъ об. пола.

Лицъ, *владѣющихъ въ посадѣ домами и другими недвижимыми имуществами*, показывается: дворянъ и чиновниковъ 5, духовенства 6, купцовъ 213, мѣщанъ 861, колонистовъ 4, крестьянъ государственныхъ 2, отставныхъ нижнихъ воинскихъ чиновъ 15; всего 4.106.

Счастливое положеніе посада на Волгѣ, гдѣ она болѣе приближается къ Дону, въ короткое время поставили его на степень важнаго пункта транзитной торговли. Дубовка сдѣлалась складомъ всѣхъ грузовъ, отправлявшихся въ землю Донскаго казачьяго войска и на моря Азовское и Черное. Грузы эти главнымъ образомъ состояли изъ военныхъ снарядовъ и провіанта для Черноморскихъ крѣпостей и флотилий; лѣсъ и лѣсные издѣлія, деготь, смола отправлялись преимущественно въ Донскую землю и на Кавказъ. Все это обыкновенно пере-

Положеніе посада.

Населеніе.

Торговля.

возилось чумаками, на волахъ, къ Донскимъ пристанямъ, Качалинской и Калачовской, частью и прямо по степной линейной дорогѣ въ Ставропольскую губернію. Крошѣ товаровъ, они перевозили на Донъ и самыя барки, иногда разобранныя, а иногда и цѣликомъ, даже съ грузами, при чемъ для облегченія вѣды ставили паруса.... Съ Дона на Волгу товаровъ перевозится гораздо менѣе, но они значительно цѣнны, потому что состоятъ изъ крымскихъ и донскихъ винъ, фруктовъ, деревяннаго масла, свиного сала и т. п. Для такой транспортировки въ теченіе лѣта собиралось въ Дубовку громадное число чумаковъ съ волами и лошадьми. Огромное количество всѣхъ грузовъ и медленность ихъ перевала съ одной рѣки на другую, рано обратили вниманіе правительства и промышленниковъ на улучшеніе средствъ сообщенія по этому волоку. Было предположеніе о прорытіи канала, а потомъ лѣтъ 20 назадъ, одна частная компанія устроила—было здѣсь желѣзно конную дорогу. Перевозка по этой дорогѣ производилась съ 1847 по 1852 годъ и была брошена, какъ совершенно неудобная. Послѣ крымской войны, новая акціонерная компанія предприняла устройство желѣзно-паровой дороги уже отъ Царицына, движеніе по которой открыто съ 1862 года. Нѣтъ никакого сомнѣнія, что эта дорога со временемъ совершенно измѣнитъ ходъ торговыхъ дѣлъ въ Дубовкѣ; но въ настоящую пору отправка грузовъ изъ посады все еще весьма значительна: цѣнность ихъ доходить до 2.500.000 рублей. Къ пристани Дубовской ежегодно приходило, среднимъ числомъ, до 600 судовъ и 50 плотовъ; изъ нихъ небольше десятой части отправлялись далѣе по Волгѣ безъ перегрузки; всѣ же прочіе оставляли свои грузы въ посадѣ.

Купеческихъ капиталовъ въ Дубовкѣ было объявлено въ 1862 году по 2-й гильдіи 1 и по 3-й — 309. Иногородныхъ купцовъ и крестьянъ торгующихъ нѣтъ; но постоянно находятся здѣсь военные комисіонеры и пріемщики сухопутнаго и морскаго вѣдомствъ.

Лавокъ въ посадѣ большихъ и малыхъ считается 237, магазиновъ 5, амбаровъ 20, гостинницъ 4, харчевня 1, постоялый дворъ 1.

Ярмарка одна, называемая Троицкою, продолжается съ 10 мая по 10 іюня. Обороты ея весьма значительны, до милліона рублей. Главными товарами являлись также предметы транзитной торговли: хлѣбъ, льняное семя, желѣзо, чугуны, лѣсные надѣлія. — Базары съѣзжаются по субботамъ; а лавочная торговля производится ежедневно.

Ремесла.

Ремесленная дѣятельность въ Дубовкѣ по преимуществу посвящена удовлетворенію потребностей «урщяковъ»: поэтому произво-

дательность колесниковъ и кузнецовъ оцѣнивается до 175.000 р. въ годъ. Комиссія показываетъ всего 128 ремесленниковъ: 8 портныхъ, 16 сапожниковъ и башмачниковъ, 4 столяръ, 15 бондарей, 39 колесниковъ, 43 кузнеца, 3 слесаря и лудильщика (\*). Большая часть ремесленниковъ изъ мѣстныхъ жителей, иногородныхъ только 16 человекъ.

Промышленность фабрично-заводская въ посадѣ выражается дѣя- Фабрики и за- тельностию одной фабрики и 25 заводовъ. Фабрика табачная выраба- водн. тываетъ табакъ на 5.000 р.; заводы: коженыхъ 12 (на сумму до 50.000 р.), салотопенныхъ 3 (на 10.000 р.), мыловаренныхъ 2 (на 7.000 р.), клеварный 1 (на 5.000 р.), пиво-медоваренный 1 (на 7.000 р.), горчичныхъ 3 (на 7.500 р.), кирпичныхъ 3 (на 7.500 р.). Такимъ образомъ производительность всѣхъ этихъ заведеній простирается почти до 100.000 руб.

Жители Дубовки по своимъ промышленнымъ и торговымъ дѣламъ Отлучки для довольно часто отлучаются изъ посады и проживаютъ иногда на сто- промысловъ. ронѣ продолжительное время. Въ 1861 году было выдано паспортовъ годовыхъ: купцамъ 302, мѣщанамъ 334; полугодовыхъ мѣщанамъ же 124 и кратковременныхъ билетовъ 906.

Хлѣбопашествомъ здѣшніе жители занимаются немногіе и не въ Сельскія за- большихъ размѣрахъ, потому что и земли здѣшнія не совсѣмъ удобны нятя. къ тому. Гораздо значительнѣе разведеніе бахчей, на которыхъ преимущественно сѣются дыни, отличающіяся особенными достоинствами вкуса, извѣстныя въ торговлѣ подъ названіемъ «дубовокъ»: кромѣ потребления на мѣстѣ, эти дыни въ большомъ количествѣ отправляются въ Саратовъ и въ другіе города по Волгѣ. Садоводство идетъ менѣе успѣшно, однако около Дубовки существуетъ до 60 садовъ, которые ихъ владѣльцамъ даютъ довольно значительный доходъ. — Особенно обширно здѣсь рыболовство, хотя оно сосредоточивается въ немногихъ рукахъ. Кромѣ красной и частиковой рыбы, въ Дубовкѣ вылавливается до 5.000.000 однихъ сельдей (бѣшанка): прежде эта рыба шла только на вытапливаніе жира; въ послѣднее время сбытъ ея начинаетъ увеличиваться въ соленомъ видѣ.

(\*) По свѣдѣніямъ губернскаго статистическаго комитета всѣхъ ремесленниковъ въ Дубовкѣ въ 1861 г. считалось 590, изъ нихъ мастеровъ 276: хлѣбниковъ 14, булочниковъ 4, мясниковъ 30, портныхъ 8, модистокъ 2, сапожниковъ и башмачниковъ 18, печниковъ 20, плотниковъ 20, столяровъ 4, бондарей 40, каретникъ 1, шорниковъ 20, колесниковъ и кузнецовъ 83, серебряниковъ 3, мѣдниковъ 2, слесарь 1, часовщиковъ 2, живописецъ 1, коваль 1.

Общественное  
хозяйство.

По росписи посада Дубовки на 1863 г. исчислено:

Доходовъ обыкновенныхъ всего 11.811 р. 94<sup>1</sup>/<sub>4</sub> к.; въ томъ числѣ: сборовъ съ посадскихъ имуществъ и оброчныхъ статей 8.214 р. 66<sup>3</sup>/<sub>4</sub> к., съ промышленниковъ и произведеній промышленности 3.198 р. 13<sup>3</sup>/<sub>4</sub> к., налоговъ косвенныхъ 285 р. 86<sup>1</sup>/<sub>4</sub> к.; доходовъ вспомогательныхъ 86 р. 28<sup>1</sup>/<sub>2</sub> к., мелочныхъ и случайныхъ 26 р. 99 к.

Расходовъ текущихъ всего 10.057 р. 36 к.; въ томъ числѣ: на содержаніе мѣстъ и лицъ посадскаго управленія 6.392 р. 30<sup>1</sup>/<sub>2</sub> к., содержаніе посадскихъ имуществъ и наемъ отъ посада помѣщеній 1.484 р. 67 к., наружное благоустройство посада 118 р. 49<sup>1</sup>/<sub>4</sub> к., надержки по военной части 21 р., содержаніе учебныхъ, благотворительныхъ и другихъ общепользыхъ заведеній 1.128 р. 35<sup>1</sup>/<sub>2</sub> к., выполненіе расходовъ прежнихъ лѣтъ 785 р. 71 к., мелочные расходы и экстраординарныя надобности 126 р. 82<sup>3</sup>/<sub>4</sub> к.—Расходовъ единовременныхъ 133 р. 75 к.

Капиталовъ: неприкосновеннаго 645 р. 12<sup>3</sup>/<sub>4</sub> к., запаснаго 16.841 р. 93 к., недоимокъ и недоборовъ 9.946 р. 14 к., невыполненныхъ расходовъ 1.495 р. 95<sup>1</sup>/<sub>2</sub> к.

Дубовкѣ принадлежитъ всей земли 12.843 дес. 1.750 саж.; изъ этого числа собственно подъ посадскою усадьбою 322 дес. 306 саж., подъ лѣсомъ болѣе 685 дес.; неудобной 7.862 дес. — Часть земли находится на лѣвомъ берегу Волги, въ предѣлахъ Царевскаго уѣзда Астраханской губерніи. — Съ земель отдаваемыхъ въ оброкъ получается дохода 1760 р. 12<sup>1</sup>/<sub>2</sub> к.

Кромѣ земель, посадъ владѣеть 2 домами (одинъ занятъ присутственными мѣстами, а другой училищемъ), 1 каменною лавкою и деревянною галлереею для продажи състныхъ припасовъ, важнею и рыбными ловлями.

Изъ доходовъ посада отпускается на содержаніе приходскаго училища 628 р. 35<sup>1</sup>/<sub>2</sub> к., и больницы 500 р.

**XXXVI.**

**СИБИРСКАЯ ГУБЕРНІЯ.**

## СОДЕРЖАНІЕ.

---

	Стр.
Симбирскъ губ. городъ . . . . .	3
Алатырь уѣзд. городъ . . . . .	7
Ардатовъ » » » . . . . .	9
Буинскъ » » » . . . . .	11
Карсунъ » » » . . . . .	13
Курмышъ » » » . . . . .	16
Сенгилей » » » . . . . .	18
Сызрань » » » . . . . .	21
Котляковъ заштат. городъ . . . . .	24
Тагай » » » . . . . .	25
Алатырскій посадъ . . . . .	26

## СИМБИРСКЪ.

Губернскій городъ при рѣкахъ Волгѣ, на правомъ ея берегу, и Сви- Положеніе го-  
гѣ, подѣ 54° 19' с. ш. и 66° 4' в. д., въ разстояніи 1.455 верстъ отъ рода.  
С.-Петербурга и 781 отъ Москвы. На противоположномъ берегу р.  
Волги, на выгонной городской землѣ, находятся три городскія слободы:  
Часовня, Канѣвка и Королевка. Кромѣ того къ городу примыкаетъ  
слобода Конная, находящаяся за р. Свигою; слобода эта населена  
удѣльными крестьянами.

Жителей въ Симбирскѣ, по свѣдѣніямъ, собраннымъ губернскимъ Населеніе.  
статистическимъ комитетомъ, въ 1861 году, считалось всего 12.583  
муж. 11.911 жен. 24.494 об. пола; въ томъ числѣ: дворянъ — по-  
томственныхъ 395 муж. 356 жен., личныхъ 579 муж. 655 жен., ду-  
ховенства разныхъ исповѣданій 176 муж. 198 жен., почетныхъ граж-  
данъ — потомственныхъ 25 муж. 32 жен., личныхъ 207 муж. 231 жен.,  
купцовъ 157 муж. 241 жен., мѣщанъ 5.477 муж. 4.924 жен., цехо-  
выхъ 12 муж. 9 жен., крестьянъ — удѣльныхъ 1.513 муж. 1.513 жен.,  
временно-обязанныхъ и бывшихъ дворовыхъ 812 муж. 930 жен., во-  
инскихъ чиновъ, состоящихъ на службѣ, 2.217, безсрочно-отпускныхъ  
77, отставныхъ нижнихъ воинскихъ чиновъ 601, солдатскихъ женъ,  
вдовъ и дочерей 1.705, солдатскихъ сыновей 152, иностранныхъ под-  
данныхъ 41 муж. 52 жен., лицъ, непринадлежащихъ къ вышеозначен-  
нымъ разрядамъ, 142 муж. 178 жен.

Обывателей, *приписанныхъ къ городу по ревизіи*, считается:  
купцовъ 260 муж. 241 жен., мѣщанъ 7.041 муж. 8.220 жен., цехо-  
выхъ 16 муж. 20 жен., рабочихъ людей 491 муж. 465 жен., всего  
7.808 муж. 8.946 жен.

Лицъ, владѣющихъ въ городѣ домами и другими недвижими имуществами, состоитъ: дворянъ — потомственныхъ 137, личныхъ 189, духовнаго званія 59, почетныхъ гражданъ, состоящихъ въ гильдіяхъ, 12, купцовъ 125, мѣщанъ 871, канцелярскихъ служителей 12, однодворцевъ 8, крестьянъ— государственныхъ 7, удѣльныхъ 71, временно-обязанныхъ и бывшихъ дворовыхъ 12, отставныхъ нижнихъ воинскихъ чиновъ 12, иностранцевъ 10; всего 1.525.

Въ прилегающихъ къ городу слободахъ проживаетъ мѣщанъ: въ Часовнѣ 418 муж. 529 жен., въ Канавкѣ 292 муж. 318 жен., въ Королевкѣ 307 муж. 319 жен., всего 1.017 муж. 1.166 жен.; лицъ, владѣющихъ въ слободахъ сихъ недвижимыми имуществами, считается 398.

Въ Конной слободѣ удѣльныхъ крестьянъ 372 муж. 404 жен.

Торговля.

Въ Симбирскѣ производится наиболѣе значительный торгъ хлѣбомъ, который скупается торговцами въ различныхъ мѣстностяхъ губерніи и сплавляется по Волгѣ на продажу въ города Нижній-Новгородъ, Рыбинскъ и Астрахань.

Въ 1862 г. объявлено купеческихъ капиталовъ: по 1-й гильдіи 3, по 2-й 10, по 3-й 76 (въ томъ числѣ объявлено потомственными дворянами 4, иногородними купцами 6, мѣщанами 2); торгующихъ крестьянъ по свидѣтельствамъ 3-го рода 2, 4-го рода—13. Изъ числа лицъ, объявившихъ капиталы, торгуютъ на мѣстѣ 81; прочіе производятъ торговлю въ разныхъ мѣстностяхъ.

Торговые заведенія въ Симбирскѣ: магазиновъ 9, лавокъ 813 (изъ этого числа 493 занимаютъ лишь во время ярмарокъ); гостинницъ 5, номеровъ для пріѣзжающихъ 5, постоялыхъ дворовъ 15.

Ярмарокъ бываетъ въ Симбирскѣ три: сборная, продолжающаяся первую и вторую недѣли великаго поста; на эту ярмарку привозятся русскихъ, колоніальныхъ и азіатскихъ товаровъ болѣе, чѣмъ на 4½ м. руб., продается почти на 3 м.; городъ получаетъ дохода отъ отдачи въ наемъ ярмарочныхъ помѣщеній болѣе 23-хъ т. руб.; казанская, съ 8 по 11 июня; на этой ярмаркѣ производится преимущественно торгъ лошадьми, табуны которыхъ пригоняются изъ оренбургской губерніи и другихъ степныхъ мѣстностей; въ городской доходъ поступаетъ 260 р; третья ярмарка продолжается одинъ только день, 29-го августа; на ней производится торговля почти исключительно сель-



скими произведеніями; въ пользу города поступаетъ отъ этой ярмарки не болѣе 100 руб. Базары бывають въ городѣ три раза въ недѣлю; торгъ на нихъ производится довольно значительный, особенно въ зимніе мѣсяцы, когда привозится для продажи много хлѣба, мяса и рыбы. На волжской пристани, въ теченіе всей навигаціи, производится грузка хлѣба, преимущественно ржаного; здѣсь также торгуютъ лѣсомъ, разными деревянными и глиняными издѣліями; обороты лѣсной торговли достигаютъ 50 т. руб.

Ремесленныхъ заведеній всего, въ 1862 году, было 217; въ томъ числѣ: золотыхъ и серебряныхъ дѣлъ 14, часовыхъ 5, иконостасныхъ 4, мѣдныхъ 9, цирюльныхъ 5, переплетныхъ 3, булочныхъ 12, калачныхъ 27, колбасныхъ 2, кондитерскихъ 2, пряничныхъ 4, сапожныхъ 24, башмачныхъ 6, шорныхъ 3, слесарныхъ 3, кузнечныхъ 16, портныхъ—мужскихъ 24, женскихъ 7, тулупныхъ 3, красильныхъ 6, картузныхъ 3, сально-свѣчныхъ 4, каретныхъ 10, столярныхъ 12, живописныхъ 4, малярныхъ и стекольныхъ 5. Ремесла.

Ремеслами занимаются: мѣстныхъ мѣщанъ 132, иногородныхъ 12, крестьянъ 58, иностранцевъ 15. Всѣ вообще ремесленные издѣлія, за исключеніемъ иконостасовъ, сбываются на мѣстѣ; иконостасы же, производимые по заказу, вывозятся и въ другія мѣстности.

Въ Симбирскѣ находятся: 1 суконная и карточная фабрика,—заводы: 2 мыловаренныхъ, 2 кожевенныхъ, 6 свѣчныхъ, 1 канатный, 1 картофельно-паточный, 2 солодовенныхъ, 8 крупно-обдирныхъ, 1 чугунолитейный, 2 механическихъ (одна исключительно для приготовления земледѣльческихъ машинъ и орудій), 10 кирпичныхъ, 1 павоваренный, 1 водочный. Всѣ вообще фабрики и заводы производятъ издѣлій на сумму до 267 т. руб. Фабрики и заводы.

Жители снискиваютъ себѣ пропитаніе преимущественно на мѣстѣ; небольшая же часть ихъ отлучается для промысловъ и въ другія мѣстности. Паспортовъ на отлучку выдано въ 1861 г. купцамъ 95, мѣщанамъ 832; билетовъ 921. Отлучки для промысловъ.

Собственно сельскими промыслами обыватели Симбирска не занимаются; но въ городѣ значительно развито садоводство и огородничество; первымъ занимаются: купцовъ 39, мѣщанъ 104, крестьянъ разныхъ наименованій 25, отставныхъ солдатъ 24. Продукты садоводства—яблоки, вишня и проч. — сбываются не только на мѣстѣ, но и вывозятся для продажи въ другія губерніи. Сельскія занятія.

Жители городскихъ слободъ занимаются исключительно сельскими промыслами.

Общественное  
хозяйство.

По росписи г. Симбирска на 1862 годъ исчислено:

Доходовъ обыкновенныхъ всего 53.983 р. 77 $\frac{1}{2}$  к.; въ томъ числѣ: сборовъ съ городскихъ имуществъ и оброчныхъ статей 37.379 р. 85 $\frac{1}{2}$  к., окъночнаго сбора съ недвижимыхъ обывательскихъ имуществъ 7.085 р. 11 $\frac{1}{2}$  к., съ промышленниковъ 2.441 р. 83 к.; доходовъ вспомогательныхъ 744 р. 58 р., мелочныхъ и случайныхъ 510 р. 43 $\frac{1}{2}$  к. Чрезвычайныхъ доходовъ 3.577 р. 68 к.

Расходовъ текущихъ всего 44.254 р. 43 $\frac{3}{4}$  к.; въ томъ числѣ: на содержаніе мѣстъ и лицъ городского управленія 19.857 р. 87 $\frac{3}{4}$  к., на содержаніе городскихъ имуществъ и наемъ отъ города помѣщеній 6.540 р. 26 $\frac{1}{2}$  к., на наружное благоустройство города 5.302 р. 86 $\frac{1}{2}$  к., на издержки по военной части 8.852 р. 66 $\frac{1}{2}$  к., на содержаніе благотворительныхъ и общепользыхъ заведеній 2.214 р. 29 к., на уплату долговъ 219 р. 99 к., мелочныхъ и на экстраординарные надобности 1.266 р. 49 к. Единовременныхъ расходовъ 8.019 р. 98 $\frac{1}{2}$  к.

Капиталовъ: неприкосновенныхъ 24.972 р. 44 $\frac{1}{2}$  к., запасныхъ 56.261 р. 76 $\frac{3}{4}$  к.; недоимокъ 38.454 р. 18 $\frac{1}{2}$  к.

Городу принадлежитъ земли всего 19.942 дес., 1.848 саж.; въ томъ числѣ: подъ городомъ 893 дес. 1.884 саж., пахотной 8.378 дес. 172 саж., сѣнокошной 773 дес. 740 саж., подъ лѣсомъ 2.304 д. 399 саж.; остальное количество земли занято усадьбами трехъ завожскихъ городскихъ слободъ, выгономъ, песками, рѣчками и озерами.

Кромѣ того городъ владѣеть: 626 лавками (въ томъ числѣ 493 въ ярмарочныхъ рядахъ), водяною мукомольною мельницею и нѣсколькими домами, изъ которыхъ только одинъ приноситъ доходъ, а прочіе занимаются городскими присутственными мѣстами и разными общественными учрежденіями.

Изъ городскихъ суммъ отпускается на содержаніе Маріинскаго женскаго училища 2-го разряда 2.000 р. и приходскаго училища 214 р. 29 к.

Въ городѣ устроено шоссе на пяти улицахъ, на протяженіи 5-ти верстъ 372 $\frac{1}{2}$  саж.

Городъ освѣщается 294 спиртовыми фонарями.

## АЛАТЫРЬ.

Уѣздный городъ на лѣвомъ берегу р. Суры, при впаденіи въ нее р. Положеніе го- Алатыря, въ 208 верстахъ отъ губернскаго города. Въ 2 $\frac{1}{2}$  верстахъ рола- отъ города находится Алатырскій посадъ, составляющій особое город-ское поселеніе, обыватели котораго подчинены, впрочемъ, по дѣламъ полицейскимъ и общественнымъ, вѣдѣнію городскихъ присутственных мѣстъ г. Алатыря.

Жителей въ Алатырѣ, по свѣдѣніямъ губернскаго статистическаго комитета за 1861 годъ, считалось всего 4.439 муж. 4.807 жен., 9.246 об. пола; въ томъ числѣ: дворянъ потомственныхъ 65 муж. 69 жен., личныхъ 99 муж. 78 жен., духовенства 80 муж. 116 жен., почетныхъ гражданъ 1 муж. 1 жен., купцовъ 109 муж. 101 жен., мѣщанъ 2.825 муж. 3.275 жен., крестьянъ— государственныхъ 3 муж. 3 жен., удѣльныхъ 728 муж. 825 жен., временно-обязанныхъ 10 муж. 6 жен., бывшихъ дворовыхъ 30 муж. 55 жен., воинскихъ чиновъ, состоящихъ на службѣ 296, безсрочно-отпускныхъ 42, оставшихъ нижнихъ воинскихъ чиновъ 66, солдатскихъ женъ, вдовъ и дочерей 180, солдатскихъ сыновей 60, иностранцевъ 1 муж. 1 жен., лицъ, непринадлежащихъ къ вышеозначеннымъ разрядамъ, 24 муж. 23 жен.

Населеніе.

Обывателей, *приписанныхъ къ городу по ревизіи*, числится: личныхъ почетныхъ гражданъ 1 муж. 1 жен., купцовъ 116 муж. 110 жен., мѣщанъ 2.193 муж. 2.606 жен., всего 2.310 муж. 2.717 жен., 5.027 об. пола.

Лицъ, *владѣющихъ въ городѣ недвижимыми имуществами*, считается: дворянъ потомственныхъ и личныхъ 124, духовнаго званія 28, купцовъ 39, мѣщанъ 439, удѣльныхъ крестьянъ 254, разночинцевъ 33

Въ Алатырѣ производится незначительная торговля мануфактурными, галантерейными и мелочными товарами; нѣсколько болѣе развита торговля хлѣбомъ, который скупается въ уѣздѣ и сплавляется по р. Сурѣ въ разныя мѣстности; обороты хлѣбной торговли достигаютъ 300 т. руб.

Торговля.

Въ 1862 году объявлено купеческихъ капиталовъ: по 2-й гильдіи 1, по 3-й—34 (въ томъ числѣ одинъ иногородный); торгующихъ крестьянъ

янь по свидѣтельствамъ 3-го рода 6, 4-го рода—5. Изъ числа лицъ, объявившихъ капиталы, 10 торгуютъ въ городѣ и уѣздѣ, 14 исключительно въ уѣздѣ, а остальные вовсе не торгуютъ, состоя въ услуженіи у разныхъ лицъ; изъ торгующихъ крестьянъ—одинъ производитъ торговлю въ самомъ городѣ, прочіе въ уѣздѣ. Въ городѣ бывають еже-недѣльно незначительные базары, снабжающіе жителей съѣстными припасами и вещами, необходимыми въ домашнемъ быту. Существующая въ городѣ однодневная ярмарка, на 7-й недѣлѣ по Пасхѣ (семижъ), есть не болѣе, какъ базаръ, лишь въ нѣсколько большемъ размѣрѣ.

Магазиновъ въ Алатырѣ 2, лавокъ и лавочекъ 30; другихъ торговыхъ заведеній нѣтъ.

## Ремесла.

Въ городѣ производятся слѣдующія ремесла: кузнечное, столярное, плотничное, печное, портняжное, красильное, поясное; всѣ эти ремесла, за исключеніемъ пояснаго, производятся въ самыхъ ограниченнѣхъ размѣрахъ. Ремеслами занимаются: одинъ купецъ 3-й гильдіи, мѣщане, удѣльные крестьяне и разночинцы. Ремесленные издѣлія сбываются въ городѣ и уѣздѣ (\*).

Фабрики и за-  
воды.

Въ городѣ существуютъ 3 шелко-поясныя фабрики, заводы: 1 крахмальный, 1 поташный, 12 кирпичныхъ. Производство фабричное и заводское простирается въ годъ на сумму до 11 т. руб. Шелковые пояса, крахмалъ и поташъ сбываются преимущественно на Нижегородской ярмаркѣ.

Отлучки для  
промысловъ.

Большая часть жителей снискиваютъ себѣ пропитаніе на мѣстѣ, часть-же отлучается для промысла и въ другія мѣстности. Въ 1861 году выдано паспортовъ купцамъ 50, мѣщанамъ 330; билетовъ 696.

Сельскія за-  
вѣтыя.

Изъ числа мѣщанъ г. Алатыря, занимаются землѣделиемъ до 40 семействъ; землю для обработки они снимаютъ у города, удѣльнаго вѣдомства и частныхъ лицъ. Удѣльные крестьяне, проживающіе въ городѣ, занимаются почти исключительно хлѣбопашествомъ.

Общественное  
хозяйство.

По росписи г. Алатыря на 1862 годъ исчислено:

Доходовъ обыкновенныхъ всего 3.216 р. 46<sup>5</sup>/<sub>100</sub> к.; въ томъ числѣ: съ городскихъ имуществъ и оброчныхъ статей 1.753 р. 41<sup>1</sup>/<sub>100</sub> к., съ промышленниковъ 267 р. 50 к., налоговъ косвенныхъ 1.104 р. 70 к.,

(\*) По свѣдѣніямъ губенскаго статистическаго комитета, за 1861 годъ, считается въ Алатырѣ ремесленниковъ (мастеровъ, подмастерьевъ и учениковъ) 407.

доходовъ вспомогательныхъ 99 р. 85 к. Чрезвычайныхъ доходовъ 308 р. 23 к.

Расходовъ текущихъ 3.369 р. 95 $\frac{1}{2}$  к.; въ томъ числѣ: на содержаніе мѣстъ и лицъ городского управленія 2.164 р. 9 к., на содержаніе городскихъ имуществъ и наемъ отъ города помѣщеній 720 р. 35 $\frac{1}{2}$  к.; на наружное благоустройство города 47 р. 67 $\frac{1}{2}$  к., на издержки во военной части 63 р. 1 $\frac{1}{2}$  к., на содержаніе благотворительныхъ и общепользныхъ заведеній 200 р., мелочныхъ и на экстраординарныя надобности 174 р. 85 $\frac{1}{2}$  к. Расходовъ единовременныхъ 154 р. 74 $\frac{1}{2}$  к.

Капиталовъ: неприкосновенныхъ 1.206 р. 74 к., запасныхъ 2.201 р. 14 к.

Во владѣніи города состоитъ земли всего 2.840 дес. 652 саж.; въ томъ числѣ: подъ городскимъ поселеніемъ 258 дес. 1.990 саж., подъ постройками Свято-Духовскаго монастыря 1 дес., подъ выгономъ 452 дес. 1688 саж., подъ садами и огородами частныхъ лицъ 74 дес. 461 саж., подъ бичевникомъ на р. Сурѣ 89 дес. 600 саж., пахатной и сѣвкосной 928 дес. 188 саж., подъ лѣсомъ 740 дес. 611 саж., неудобной 159 дес. 2044 саж., подъ рѣками и озерами 136 дес., 270 саж.

Изъ городскихъ доходовъ отпускается 200 р. на наемъ помѣщенія для больницы.

## АРДАТОВЪ.

Уѣздный городъ на правомъ берегу р. Алатыря, подъ 54° 51' с. ш. и 63° 54' в. д., въ 186 верстахъ отъ губернскаго города. Положеніе города.

Жителей въ Ардатовѣ, по свѣдѣніямъ губернскаго статистическаго комитета за 1861 годъ, считалось всего 2.630 муж. 2.649 жен., 5.279 об. пола; въ томъ числѣ: дворянъ — потомственныхъ 27 муж. 31 жен., личныхъ 55 муж. 48 жен., духовенства 24 муж. 22 жен., купцовъ 69 муж. 57 жен., мѣщанъ 939 муж. 970 жен., крестьянъ удѣльныхъ 1.044 муж. 1.233 жен., бывшихъ дворовыхъ 30 муж. 32 жен., воинскихъ чиновъ, состоящихъ на службѣ 299, безсрочно-отпускныхъ 20, Населеніе.

отставныхъ нижнихъ воинскихъ чиновъ 29, солдатскихъ женъ, вдовъ и дочерей 172, солдатскихъ сыновей 81, лицъ, не принадлежащихъ къ вышепоказаннымъ разрядамъ 13 муж. 12 жен.

Обывателей, *приписанныхъ къ городу по ревизіи*, числится: купцовъ 63 муж. 53 жен., мѣщанъ 872 муж. 1.018 жен., 2.006 об. пола.

Лицъ, *владѣющихъ въ городѣ недвижимыми имуществами*, считается: дворянъ потомственныхъ и личныхъ 55, духовнаго званія 5, купцовъ 27, мѣщанъ 172, удѣльныхъ крестьянъ 351, отставныхъ нижнихъ воинскихъ чиновъ 126; всего 736.

## Торговля.

Всего болѣе развита торговля хлѣбомъ, который мѣстными промышленниками скупается въ зернѣ и, перемолотый въ муку на имѣющихся въ Ардатовѣ мельницахъ, идетъ въ г. Алатырь и торговое село Промзино, а оттуда сплавляется въ гг. Нижній-Новгородъ и Рыбинскъ.

Въ 1862 году объявлено было купеческихъ капиталовъ 25—всѣ по 3-й гильдіи (въ томъ числѣ иногородними купцами и мѣщанами 7); крестьянъ, торгующихъ по свидѣтельствамъ 3-го рода 3, 4-го рода—2.

Изъ числа лицъ, объявившихъ капиталы и взявшихъ свидѣтельства, 28 торгуютъ въ Ардатовѣ и его уѣздѣ; прочіе торговли не производятъ, состоя въ услуженіи у разныхъ лицъ.

Магазиновъ въ городѣ 4; на базарной площади устроено изъ досокъ до 25 лавочекъ, изъ которыхъ только въ 8-ми производится постоянная торговля, прочіе же занимаются лишь во время базаровъ; трактировъ 2, постоянныхъ дворовъ 8. Въ 1862 году учреждена въ Ардатовѣ семидневная ярмарка, которая должна начинаться за двѣ недѣли до великаго поста. Базары въ городѣ бываютъ еженедѣльно.

## Ремесла.

Ремесленниковъ всего 117; въ томъ числѣ: часовщикъ 1, булочникъ 1, калачницъ 40, хлѣбникъ 1, мясниковъ 12, портныхъ 6, шляпниковъ 2, сапожниковъ 9, печниковъ 2, столяровъ 2, плотниковъ 10, мѣдникъ 1, шорниковъ 6, кожевниковъ и овчинниковъ 6, слесарь 1, кузнецовъ 17. Всѣ, производимыя этими лицами, издѣлія сбываются на мѣстѣ.

## Фабрики и заводы.

Въ городѣ существуютъ заводы: 1 поташный, 1 салотопенный, 2 кожевенныхъ, 3 солодовенныхъ, 10 кирпичныхъ, 1 пивоваренный. Всѣ, производимыя заводами, продукты, цѣнность которыхъ достигаетъ 12 т.

руб, сбываются, за исключеніемъ сала и поташа, на мѣстѣ; послѣдніе идутъ въ Нижній-Новгородъ и Рыбинскъ.

Большая часть обывателей Ардатова снискиваютъ себѣ пропитаніе на мѣстѣ. Въ 1861 году выдано было на отлучку паспортовъ купцамъ 20, мѣщанамъ 156; билетовъ 201. Отлучки для  
промышленъ.

Значительнѣйшая часть мѣщанъ и проживающихъ въ городѣ удѣльныхъ крестьянъ занимается хлѣбопашествомъ; первые снимаютъ для этой цѣли землю у удѣльнаго вѣдомства. Сельскія за-  
пятія.

По росписи г. Ардатова на 1862 годъ исчислено:

Доходовъ обыкновенныхъ всего 1.693 р. 37 $\frac{1}{4}$  к.; въ томъ числѣ: съ городскихъ имуществъ и оброчныхъ статей 1.202 р. 30 $\frac{1}{2}$  к., съ промышленниковъ 208 р. 50 к., налоговъ косвенныхъ 193 р. 42 $\frac{1}{4}$  к., доходовъ вспомогательныхъ 89 р. 14 к. Общественное  
хозяйство.

Расходовъ текущихъ всего 1.692 р. 74 $\frac{1}{4}$  к.; въ томъ числѣ: на содержаніе мѣстъ и лицъ городского управленія 1.295 р. 24 к., на содержаніе городскихъ имуществъ и наемъ отъ города помѣщеній 134 р. 66 к., на наружное благоустройство города 35 р. 16 к., на издержки по военной части 80 р. 75 к., мелочныхъ и на экстраординарныя надобности 146 р. 93 $\frac{1}{4}$  к.

Капиталовъ неприкосновенныхъ 169 р. 86 к.; недвижимо 286 р.

Г. Ардатовъ выгонной земли не имѣетъ, такъ какъ вся окружающая его земля принадлежитъ удѣлу. Во владѣніи города состоитъ лишь 237 дес. 1.164 саж. удобной и 5 дес. 1.426 саж. неудобной земли, назначенный по Высочайше подтвержденному плану собственно подъ городское поселеніе; почти все это пространство земель въ настоящее время уже застроено.

## БУНИНСКЪ.

Уѣздный городъ, на р. Карлѣ, подъ 54° 58' с. ш. и 65° 58' в. д., Положеніе го-  
въ 75 верстахъ отъ губернскаго города. рода-

Жителей въ г. Бунинскѣ, по свѣдѣніямъ губернскаго статистическаго комитета, въ 1861 году, считалось всего 1.879 муж. 1.762 жен. 3.641 об. пола; въ томъ числѣ: дворянъ — потомственныхъ 30 муж. Населеніе.

26 жен., личныхъ 29 муж. 32 жен., духовенства 14 муж. 22 жен., купцовъ 372 муж. 417 жен., мѣщанъ 1.056 муж. 1.154 жен., бывшихъ дворовыхъ 12 муж. 8 жен., воинскихъ чиновъ, состоящихъ на службѣ, 280, безсрочно-отпускныхъ 17, отставныхъ нижнихъ воинскихъ чиновъ 17, солдатскихъ женъ, вдовъ и дочерей 83, солдатскихъ сыновей 27, лицъ, не принадлежащихъ къ вышепоказаннымъ разрядамъ, 25 муж. 20 жен.

Обывателей, *приписанныхъ къ городу по ревизіи*, считается: купцовъ 480 муж, 495 жен., мѣщанъ 1.167 муж. 1.190 жен.; всего 1.467 муж. 1.685 жен. 3.153 об. пола.

Лицъ, *владѣющихъ въ городѣ недвижимыми имуществами*, считается: дворянъ потомственныхъ и личныхъ 10, духовнаго званія 5, купцовъ 38, мѣщанъ 387, разночинцевъ 10, отставныхъ нижнихъ воинскихъ чиновъ 16.; всего 456.

## Торговля.

Въ Бунинскѣ производится лишь мелочная торговля необходимыми для мѣстнаго потребленія предметами, преимущественно мануфактурными товарами.

Въ 1862 году объявлено было купеческихъ капиталовъ по 2-й гильдіи 2, по 3-й 61, (въ томъ числѣ 1 иногороднымъ купцомъ); въ числа лицъ, объявившихъ капиталы, производятъ торговлю въ городѣ 30; прочіе—въ разныхъ мѣстностяхъ.

Лавокъ въ городѣ, постоянно занятыхъ, 10, занимаемыхъ лишь во время ярмарокъ и базаровъ—78, постоянныхъ дворовъ 7; другихъ торговыхъ заведеній нѣтъ.

Ярмарка одна покровская. продолжается съ 28 сентября по 4 октября; товаровъ на нее привозится болѣе чѣмъ на 100 т. р. продается на 25 т. р. Базары бывають еженедѣльно; обороты каждаго изъ нихъ достигаютъ 1 т. р.

## Ремесла.

Ремесленныхъ заведеній 12; въ томъ числѣ: кожевенныхъ 5, кузнечныхъ 6, столярное 1; кромѣ того производятся жителями по домамъ слѣдующія ремесла: портное, сапожное, слесарное, малярное, плотничное, швейное и шорное.

## Фабрики изъ воды.

Въ Бунинскѣ существуютъ заводы: 1 поташный и 4 кирпичныхъ; на первомъ выдѣлывается поташу до 2 т. вудъ, на сумму до 3.600 р.; послѣдніе вырабатываютъ кирпичу до 200 т. штукъ, на сумму до 2 т. руб. Поташъ отправляется для продажи въ г. Казань.



Большинство жителей снискивает себѣ пропитаніе на мѣстѣ. Въ Отлучки для 1861 году выдано было паспортовъ и билетовъ купцамъ 63; мѣща-промисловъ. намъ 366.

Изъ числа жителей города, 25 купеческихъ семействъ и 140 мѣ- Сельскія аз- щанскихъ занимаются хлѣбопашествомъ, заставляя ежегодно до 1.200 пята. дес., принадлежавшей городу земли.

По росписи г. Буинска на 1862 годъ исчислено:

Доходовъ обыкновенныхъ всего 3.696 р. 94 к., въ томъ числѣ: Общественное хозяйство. съ городскихъ имуществъ и оброчныхъ статей 3.234 р. 39 $\frac{1}{4}$ , съ про- мышленниковъ 361 р. 28 к., налоговъ косвенныхъ 41 р. 27 к., дохо- довъ вспомогательныхъ 60 р.

Расходовъ текущихъ всего 364 р. 67 к.; въ томъ числѣ: на содер- жаніе мѣстъ и лицъ городского управленія 2.461 р. 81 $\frac{3}{4}$  к., на со- держаніе городскихъ имуществъ и наемъ отъ города помѣщеній 719 р. 73 $\frac{1}{2}$  к., на наружное благоустройство города 59 р. 79 к., на раско- ды по военной части 29 р. 37 $\frac{1}{2}$  к., на содержаніе благотворитель- ныхъ и общепользныхъ заведеній 178 р. 82 $\frac{1}{2}$  к., мелочныхъ и на экстраординарныя надобности 202 р. 12 $\frac{3}{4}$  к. Единовременныхъ расхо- довъ 34 р. 42 к.

Капиталовъ запасныхъ 2.298 р., невыполненныхъ расходовъ 42р.

Во владѣніи г. Буинска состоитъ 2.345 дес. выгонной земли, въ томъ числѣ 1.800 д. пахатной и сѣнокосной. Кромѣ того городу при- надлежатъ 48 лавокъ и мукомольная мельница.

Изъ городскихъ доходовъ отпускается на отопленіе и освѣщеніе больницы 178 р. 82 $\frac{1}{2}$  к.

## КАРСУНЬ.

Уѣздный городъ на р. Барышѣ, подлѣ 54° 12' с.ш. и 64° 39' Положеніе го- в. д., въ 95 вѣстахъ отъ губернскаго города; къ г. Карсуню примы- рода. каютъ три, насе- няныя удѣльными крестьянами, слободы: Казачья, Пуш- карская и Стрѣлочная.

## Населеніе.

Жителей въ г. Карсунѣ, по свидѣніямъ губернскаго статистическаго комитета за 1861 г., считается всего 1.842 муж. 1.784 жен., 3.626 об. пола; въ томъ числѣ: дворянъ — потомственныхъ 52 муж. 42 жен., личныхъ 59 муж. 57 жен.; духовенства 35 муж. 52 жен., почетныхъ гражданъ — личныхъ 18 муж. 13 жен., купцовъ 110 муж. 124 жен., мѣщанъ 431 муж. 488 жен., цеховыхъ 13 муж. 17 жен., крестьянъ удѣльныхъ 705 муж. 749 жен., бывшихъ дворовыхъ 30 муж. 38 жен., воинскихъ чиновъ, состоящихъ на службѣ 290; безсрочно-отпускныхъ 20, отставныхъ нижнихъ воинскихъ чиновъ 42, солдатскихъ женъ, вдовъ и дочерей 143, солдатскихъ сыновей 26, лицъ, принадлежащихъ къ вышеозначеннымъ разрядамъ, 11 муж. 3 жен.

Обывателей, *приписанныхъ къ городу по ревизіи*, числится: купцовъ 160 муж. 221 жен., мѣщанъ 757 муж. 992 жен.

Лицъ, *владѣющихъ въ городѣ недвижимыми имуществами*, считается: дворянъ — потомственныхъ 14, личныхъ 17, духовнаго званія 8, купцовъ 31, мѣщанъ 97, нижнихъ воинскихъ чиновъ 46.

Въ прилегающихъ къ городу слободахъ проживаетъ удѣльныхъ крестьянъ 703 муж. 916 жен.

## Торговля.

Торговля въ Карсунѣ производится преимущественно мануфактурными, бакалейными и москательными товарами, которые всего болѣе сбываются жителямъ уѣзда; хлѣбная торговля здѣсь незначительна.

Въ 1862 году объявлено купеческихъ капиталовъ: по 2-й гильдіи 1, по 3-й 31; изъ числа лицъ, объявившихъ капиталы, торгуютъ въ городѣ только 13, прочіе въ другихъ мѣстностяхъ.

Лавокъ, въ каменномъ гостинномъ дворѣ, 160, изъ которыхъ занято постоянно только 6; въ остальныхъ производится торговля лишь во время ярмарокъ; кромѣ того существуетъ еще въ городѣ 99 деревянныхъ лавокъ, устроенныхъ въ видѣ навѣсовъ; лавки эти, за исключеніемъ 4-хъ, занимаются также только во время ярмарокъ и значительныхъ зимнихъ базаровъ; другихъ торговыхъ заведеній, кромѣ одной гостинницы и одной харчевни, нѣтъ.

Ярмарокъ бываетъ въ Карсунѣ двѣ: троицкая и казанская (лѣтняя); значительнѣйшая изъ нихъ первая, на которую въ 1862 году привезено было товаровъ на 611.203 р., продано на 439.730; въ доходъ города поступило отъ отдачи въ наемъ ярмарочныхъ помѣщеній 4.961 руб.; казанская ярмарка, продолжающаяся лишь только день,

имѣть значеніе базара, и произходящіе на ней обороты не превышають оборотовъ значительныхъ зимнихъ базаровъ. Базары въ городѣ . бывають еженедѣльно.

Открытыхъ ремесленныхъ заведеній, за исключеніемъ 12 кузницъ, въ городѣ нѣтъ. Лицъ, занимающихся ремеслами, 10; въ томъ числѣ: портныхъ 6, сапожниковъ и башмачниковъ 4 (два мѣщанина и 2 временно-обязанныхъ крестьянина). Ремесла.

Изъ числа заведеній, принадлежащихъ къ разряду фабричныхъ, Фабрики и заводы. въ Карсунѣ существуетъ только одно—красильня.

Многіе изъ жителей отправляются для заработковъ въ разныя мѣстности. Въ 1861 году выдано паспортовъ и билетовъ купцамъ 27, мѣщанамъ 247. Отлучки для промысловъ.

Изъ числа жителей Карсуна, занимаются хлѣбопашествомъ 98 мѣщанъ, снимая для этой цѣли принадлежащія городу пахотныя и сѣнокосныя земли. Обыватели прилегающихъ къ городу слободъ, удѣльные крестьяне, занимаются исключительно хлѣбопашествомъ. Сельскія занятія.

По росписи г. Карсуна на 1862 годъ исчислено:

Доходовъ обыкновенныхъ всего 963 р. 50<sup>1</sup>/<sub>2</sub> к.; въ томъ числѣ: сь городскихъ имуществъ и оброчныхъ статей 8.118 р. 45<sup>3</sup>/<sub>4</sub> к., сь промышленниковъ 348 р. 35<sup>1</sup>/<sub>2</sub> к., налоговъ косвенныхъ 138 р. 70<sup>1</sup>/<sub>2</sub> к., доходовъ вспомогательныхъ 60 р. 14<sup>1</sup>/<sub>2</sub> к., мелочныхъ и случайныхъ 965 р. 85 к. Доходовъ чрезвычайныхъ 418 р. 50 к. Общественное хозяйство.

Расходовъ текущихъ всего 8.428 р. 4<sup>3</sup>/<sub>4</sub> к.; въ томъ числѣ: на содержаніе мѣстъ и лицъ городского управленія 4.040 р. 75<sup>1</sup>/<sub>2</sub> к., на содержаніе городскихъ имуществъ и наемъ отъ города помѣщеній 794 р. 23<sup>3</sup>/<sub>4</sub> к., на наружное благоустройство города 82 р. 69 к., на издержки по военной части 998 р. 24<sup>1</sup>/<sub>2</sub> к., на содержаніе благотворительныхъ и общепользныхъ заведеній 2.112 р. 57<sup>3</sup>/<sub>4</sub> к., мелочныхъ и на экстраординарныя надобности 399 р. 54<sup>1</sup>/<sub>2</sub> к. Единновременныхъ расходовъ 185 р. 4<sup>3</sup>/<sub>4</sub> к.

Капиталовъ: неприкосновенныхъ 4.240 р. 91 к., запасныхъ 12.328 р. 47<sup>1</sup>/<sub>2</sub> к., недомокъ 1.93 р. 14<sup>1</sup>/<sub>2</sub> к.

Во владѣніи города состоитъ земли всего 1.113 дес. 1.956 саж.; въ томъ числѣ: подъ поселеніемъ и выгономъ 868 дес. 814 саж., пахотной и сѣнокосной 245 дес. 1.142 саж.

Кромѣ того городу принадлежать каменный гостиный дворъ, съ 160 лавками, и двѣ мукомольныя мельницы.

Изъ городскихъ доходовъ отпускается на содержаніе приходскаго училища 200 р. и на больницу 745 р. 97 к.

## КУРМЫШЬ.

**Положеніе города.** Уѣздный городъ, при р. Сурѣ, подъ 53°50' с. ш. и 63° 45' в. д. въ 356 верстахъ отъ губернскаго города. Къ г. Курмышу прилегаютъ двѣ слободы, Стрѣлецкая и Казацья, населенныя удѣльными крестьянами.

**Населеніе.** Жителей въ г. Курмышѣ, по свѣдѣніямъ губернскаго статистическаго комитета, въ 1861 году, считалось всего 956 муж. 986 жен., 1,942 об. пола; въ томъ числѣ: дворянъ — потомственныхъ 55 муж. 57 жен., личныхъ 43 муж. 48 жен., духовенства 19 муж. 21 жен., купцовъ 47 муж. 53 жен., мѣщанъ 522 муж. 599 жен., крестьянъ удѣльныхъ 97 муж. 110 жен., временно-обязанныхъ 11 муж. 13 жен., бывшихъ дворовыхъ 20 муж. 27 жен., воинскихъ чиновъ, состоящихъ на службѣ, 107, безсрочно-отпускныхъ 8, оставшихъ нижнихъ воинскихъ чиновъ 12, солдатскихъ женъ, вдовъ и дочерей 57, солдатскихъ сыновей 9, лицъ, не принадлежащихъ къ вышепоказаннымъ разрядамъ 6 муж. 1 жен.

Обывателей, *приписанныхъ къ городу по ревизіи*, считается: купцовъ 77 и мѣщанъ 611 муж. вола душъ.; всего 688.

Лицъ, *владеющихъ въ городѣ недвижимыми имуществами*, 112.

**Торговля.** Хотя въ Курмышѣ существуютъ довольно благоприятныя условія для хлѣбной торговли, такъ какъ городъ расположенъ въ хлѣбородной мѣстности, на судоходной рѣкѣ и имѣетъ удобныя пристани, но по отсутствію мѣстныхъ капиталовъ и вообще бѣдности городскаго населенія, торговля этого рода не получила значительнаго развитія и производится лишь двумя или тремя иногородними купцами; за тѣмъ въ городѣ существуетъ незначительная торговля только предметами, необходимыми для мѣстныхъ и уѣздныхъ жителей.

Въ 1862 году объявлено было купеческихъ капиталовъ 18, всѣ по 3-мъ галдѣн; изъ числа объявившихъ ихъ лицъ, 5 производять торговлю въ городѣ, 4 торгуютъ въ городѣ и уѣздѣ; остальные—въ разныхъ мѣстностяхъ.

Лавокъ въ городѣ 7, харчевень 8, постоянный дворъ 1. Въ Курмышѣ учреждены двѣ ярмарки: троицкая и покровская; но въ дѣйствительности онѣ никогда не существовали; базары бывають еженедѣльно.

Въ городѣ существуютъ только четыре открытыя ремесленныя заведенія, именно кузницы, въ которыхъ работаетъ 7 человекъ; за тѣмъ потребности мѣстныхъ обывателей въ разнаго рода ремесленныхъ издѣлїяхъ удовлетворяются ремесленниками, производящими работу по домамъ; число сихъ послѣднихъ достигаетъ 81; въ томъ числѣ: часовщикъ 1, рѣзчикъ 1, портныхъ—мужскихъ 15, женскихъ 4, сапожниковъ 17, слесарь 1, мѣдникъ 1, маляровъ 2, каретниковъ 3, столяръ 5, плотниковъ 10, булочниковъ 2, клѣбниковъ 10, печниковъ 3, шорникъ 1, красильщиковъ 3, переплетчиковъ 2. Ремесла.

Въ Курмышѣ находятся заводы: 1 селитряный (въ настоящее время не дѣйствуетъ), 1 поташный, 1 восковыхъ свѣчей и 9 кирпичныхъ. Фабрики и заводы. Поташу производится не болѣе 25 пудъ въ годъ, на сумму до 40 руб; восковыхъ свѣчей выдѣлывается на 6 т. руб.

Всѣ осѣдлые жители города снискивають себѣ пропитаніе на мѣстѣ; часть лицъ, приписанныхъ къ городскому обществу, безъ его согласія, за отсутствіемъ въ мѣстѣ приписки занятій, свойственныхъ ихъ прежнему образу жизни, проживають въ различныхъ, болѣе многолюдныхъ мѣстностяхъ. Въ 1861 году выдано паспортовъ и билетовъ 217. Отлучки для промысловъ.

Проживающіе въ городѣ удѣльные крестьяне и тѣ изъ мѣщанъ (числомъ до 60), которые перечислены въ это званіе изъ земледѣльческихъ сословій, занимаются хлѣбопашествомъ; послѣдніе снимають землю у города и помѣщиковъ. Сельскія занятія.

По росписи г. Курмышы на 1862 годъ исчислено:

Доходовъ обыкновенныхъ всего 1.772 р. 58 $\frac{1}{2}$  к.; въ томъ числѣ: Общественное хозяйство. сборовъ съ городскихъ имуществъ и оброчныхъ статей 777 р. 8 к., съ промышленниковъ 148 р., доходовъ вспомогательныхъ 60 р., мелочныхъ и случайныхъ 650 р. 70 к. Доходовъ чрезвычайныхъ 180 р.

Расходовъ текущихъ всего 1.838 р. 26 $\frac{1}{2}$  к.; въ томъ числѣ: на XXXVI. 2

содержаніе мѣстъ и лицъ городского управленія 797 р. 56 к., на содержаніе городскихъ имуществъ и наемъ отъ города помѣщеній 181 р. 75<sup>3</sup>/<sub>4</sub> к., на наружное благоустройство города 12 р., на издержки по военной части 24 р. 25 к., на содержаніе благотворительныхъ и общепользныхъ заведеній 750 р. 70 к., мелочныхъ и на экстраординарныя надобности 72 р.

Каниталовъ неприкосновенныхъ 266 р. 77 к.; недоимокъ 180 р.; невыполненныхъ расходовъ 100 р.

Во владѣніи города состоитъ земли всего 2.010 дес. 531 саж.; въ томъ числѣ: подъ поселеніемъ 138 дес. 1.603 саж., подъ выгономъ 11 дес. 1.200 саж., пахотной 74 дес. 763 саж., сѣнокосной 49 дес. 319 саж., лѣсу 1.736 дес. 1.444 саж.

Кромѣ того городу принадлежать нѣсколько лавокъ.

— Купеческое и мѣщанское общество содержитъ на свой счетъ женское училище 2-го разряда, жертвуя для этой цѣли ежегодно по 150 руб.

## СЕНГИЛЕЙ.

Положеніе го-  
рода.

Уѣздный городъ, на правомъ берегу р. Волги, подъ 53° 58' с. ш. и 66° 30' в. д., въ 57 верстахъ отъ губернскаго города. По средній городскихъ владѣній протекають двѣ незначительныя рѣчки, на которыхъ устроено 13 мукомольныхъ мельницъ, о 2-хъ и 3-хъ поставкахъ. Эти рѣчки имѣють для города еще и то существенное значеніе, что весной, во время половодья, въ русла ихъ вливаются воды р. Волги и, образуя, такимъ образомъ, прекрасныя пристани, даютъ возможность судамъ, приходящимъ въ Сенгилей для нагрузки хлѣба, подходить къ самымъ хлѣбнымъ амбарамъ, устроеннымъ по берегамъ названныхъ рѣчекъ. Въ разстояніи <sup>3</sup>/<sub>4</sub> версты отъ города находится слобода Ново-выселенная, населенная удѣльными крестьянами; слобода эта отбываетъ квартирную повинность совокупно съ Сенгилеемъ.

Населеніе.

Жителемъ въ Сенгилей, по свѣдѣніямъ губернскаго статистическаго комитета за 1861 годъ, считалось всего 2.446 муж. 2.320 жен. 4.776 об. пола; въ томъ числѣ: дворянъ — потомственныхъ 29 муж.

31 жен.; личных 02 муж. 56 жен., духовенства 16 муж. 23 жен., почетныхъ гражданъ потомственныхъ 5 муж. 4 жен., купцовъ 46 муж. 50 жен., мѣщанъ 998 муж. 983 жен., крестьянъ — государственныхъ 13 муж. 15 жен., удѣльныхъ 694 муж. 789 жен., бывшихъ дворовыхъ 25 муж. 28 жен., воинскихъ чиновъ, состоящихъ на службѣ, 331, безсрочно-отпускныхъ 21, отставныхъ нижнихъ воинскихъ чиновъ 83, солдатскихъ женъ, вдовъ и дочерей 296, солдатскихъ сыновей 46; лицъ, непринадлежащихъ къ вышепоказаннымъ разрядамъ 77 муж. 45 жен.

Обывателей, *прписанныхъ къ городу по ревизіи*, числится: купцовъ 256 муж. 241 жен., мѣщанъ 1.002 муж. 1.084 жен.; всего 2.583 об. пола.

Лицъ, *владѣющихъ въ городѣ недвижимыми имуществоми* считается: потомственныхъ и личныхъ дворянъ 10, почетныхъ гражданъ и купцовъ 14, мѣщанъ 237, духовнаго званія 9, удѣльныхъ крестьянъ 265, канцелярскихъ служителей 103; всего 638.

Въ прилегающей къ городу слободѣ Нововыселенной проживаетъ удѣльныхъ крестьянъ 379 муж. 456 жен.

Преобладающій предметъ торговли въ Сенгилей, — хлѣбъ, который скупается въ зернѣ мѣстными промышленниками въ предѣлахъ уѣзда и на мѣстныхъ базарахъ и перемалывается на 13-ти городскихъ мельницахъ. Пшеничная мука, — зимою гужемъ, а лѣтомъ по Волгѣ, — отправляется для продажи въ гг. Симбирскъ и Астрахань; ржаная идетъ въ Нижній-Новгородъ, Рыбинскъ и Астрахань. Торговля мануфактурными и колониальными товарами весьма незначительна и производится изъ лавокъ почти исключительно женщинами; купцы же и торгующіе мѣщане занимаются лично торговлею лишь въ базарные дни; во все прочее время они разъѣзжаютъ съ товарами для продажи по уѣзду. На существующіе въ городѣ еженедѣльные базары привозятся крестьянами окольныхъ селеній разные съѣстные продукты, преимущественно хлѣбъ; въ зимнее время торгъ хлѣбомъ на базарахъ довольно значителенъ, такъ что обороты каждаго изъ нихъ достигаютъ иногда до 6 т. руб.; въ небазарные дни, торговли съѣстными припасами, за исключениемъ калачей, соли, муки и, иногда, рыбы, въ городѣ не существуетъ.

Торговля.

Въ г. Сенгилей назначена ярмарка въ праздникъ Вознесенія Го-

\*

сподня; но съ самаго учрежденія этой ярмарки, на нее ни разу не прїѣзжали торговцы.

Въ 1862 г. объявлено купеческихъ капиталовъ по 2-й гильдіи 1, по 3-й 45; крестьянъ, торгующихъ по свидѣтельствамъ 3-го и 4-го рода—6. Изъ числа лицъ, объявившихъ капиталы и получившихъ торговья свидѣтельства, торгуютъ въ городѣ 9 купцовъ 3-й гильдіи и 2 крестьянина; прочіе производятъ торговлю въ разныхъ мѣстностяхъ и не имѣютъ въ Сенгилей даже осѣдлости.

Лавокъ въ городѣ 30, винный погребъ 1, постоянныхъ дворовъ 3,

Ремесла.

Въ Сенгилей не существуетъ, кромѣ 11 кузницъ, никакихъ открытыхъ ремесленныхъ заведеній, и только 10 лицъ исключительно занимаются производствомъ ремеслъ; за тѣмъ до 120 мѣстныхъ мѣщанъ и удѣльныхъ крестьянъ, лишь въ свободное отъ другихъ занятій время, занимаются валяньемъ изъ шерсти зимней обуви, дѣланіемъ тележныхъ колесъ, кузнечнымъ, калачнымъ, саножнымъ, портнымъ, свѣчнымъ, столярнымъ и кожевеннымъ мастерствами. Ремесленныхъ издѣлій производится въ годъ на сумму до 2 т. руб.

Фабрики и заводы.

Въ городѣ находится солодовенный заводъ; выдѣлываніемъ кожъ, преимущественно для шорнаго дѣла, жители занимаются въ собственныхъ жилищахъ, при помощи своихъ семейныхъ.

Отлучки для промысловъ.

Половина обывателей Сенгилей снискиваетъ себѣ пропитаніе на мѣстѣ; другая часть съ ранней весны отправляется на заработки въ разныя мѣстности, преимущественно расположенныя по Волгѣ, и возвращается въ городъ только глубокою осенью. Въ 1861 году выдано было паспортовъ — купцамъ 130, мѣщанамъ 283; билетовъ мѣщанамъ 85.

Сельскія занятія.

Изъ числа мѣщанъ г. Сенгилей до 50 человекъ занимаются хлѣбопашествомъ; садоводствомъ, въ незначительныхъ размѣрахъ, занимаются многіе жители города разныхъ сословій.

Общественное хозяйство.

По росписи г. Сенгилей на 1862 г. исчислено:

Доходовъ обыкновенныхъ всего 4.712 р. 63<sup>2</sup>/<sub>100</sub> к.; въ томъ числѣ: съ городскихъ имуществъ и оброчныхъ статей 3.481 р. 98 к., съ промышленниковъ 279 р. 13<sup>1</sup>/<sub>100</sub> к., налоговъ косвенныхъ 153 р. 19<sup>1</sup>/<sub>100</sub> к., доходовъ вспомогательныхъ 34 р. 57 к., мелочныхъ и случайныхъ 768 р. 76<sup>1</sup>/<sub>100</sub> к. Чрезвычайныхъ доходовъ 1.724 р. 48<sup>2</sup>/<sub>100</sub> к.



Расходовъ текущихъ всего 6.437 р. 12 $\frac{1}{2}$  к.; въ томъ числѣ: на содержаніе мѣстъ и лицъ городского управленія 3.606 р. 91 к., на содержаніе городскихъ имуществъ и наемъ отъ города помѣщеній 858 р. 79 к., на наружное благоустройство города 101 р. 5 $\frac{1}{2}$  к., на издержки по военной части 291 р. 92 $\frac{1}{2}$  к., на содержаніе благотворительныхъ и общепользныхъ заведеній 1.247 р. 91 к., на уплату долговъ 173 р. 97 $\frac{1}{2}$  к., мелочныхъ и на экстраординарныя надобности 156р. 56 к. Единовременныхъ расходовъ 8.921 р. 61 к.

Капиталовъ: неприкосновенныхъ 407 р. 11 $\frac{1}{2}$  к., запасныхъ 12.731 р. 52 к.; недоимокъ 697 р. 15 $\frac{1}{2}$  к.; невыполненныхъ расходовъ 2.173 р. 97 $\frac{1}{2}$  к.

Сенгилей владѣеть землею всего въ количествѣ 2.431 дес. 800 саж.; въ томъ числѣ: подъ городскимъ поселеніемъ и выгонами 238 дес., удобной 2.113 дес. (въ томъ числѣ пахотной 747 дес. 275 саж., подъ мелкимъ лѣсомъ 873 дес. 426 саж.), неудобной 318 дес.

Кромѣ того городу принадлежать 13 мукомольныхъ мельницъ и домъ; въ которомъ помѣщаются городская дума и магистратъ.

Изъ городскихъ доходовъ отпущается на содержаніе приходскаго училища 376 руб. и больницы 118 р. 14 к.

## СЫЗРАНЬ.

Уѣздный городъ на правомъ берегу р. Волги, подъ 53° 9' с. ш. Положеніе го-  
и 66° 4' в. д., въ 133 верстахъ отъ губернскаго города; на противорода-  
положномъ берегу рѣки, въ 12-ти верстахъ отъ города, находятся двѣ  
городскія слободы, называемыя Верхними и Нижними хуторами (\*)

Жителей въ г. Сызрани, по свѣдѣніямъ губернскаго статистическаго комитета за 1861 г., считалось всего 11.766 муж. 12.366 жен.,  
24.032 об. пола; въ томъ числѣ: дворянъ потомственныхъ 95 муж. 67 жен.,  
личныхъ 78 муж. 52 жен., — духовнаго званія 130 муж. 221 жен.,  
купцовъ 463 муж. 457 жен., мѣщанъ 4.921 муж. 5.522 жен.,

(\*) Эти слободы, населенныя купцами и мѣщанами, входящими въ составъ сызранскаго городского общества и расположенныя на принадлежащей городу землѣ, находятся въ предѣлахъ самарской губерніи.

пеховыхъ 2.251 муж. 2.568 жен., крестьянъ — государственныхъ 14 муж. 16 жен., удѣльныхъ 2.385 муж. 2.568 жен., бывшихъ дворовыхъ 13 муж. 27 жен., военныхъ чиновъ, состоящихъ на службѣ, 987, безсрочно-отпускныхъ 104, отставныхъ 110, солдатскихъ женъ, вдовъ и дочерей 134, солдатскихъ сыновей 61, иностранцевъ 4 муж. 3 жен.; лицъ, не принадлежащихъ къ вышепоказаннымъ разрядамъ 150 муж. 70 жен.

Обывателей, *прписанныхъ къ городу по ревизіи*: купцовъ 448 муж. 430 жен., мѣщанъ 5.306 муж. 5.754 жен.; всего 11.938 об. пола.

Лицъ, *владѣющихъ въ городѣ домами*: дворянъ-потомственныхъ 15, личныхъ 22, духовнаго званія 33, купцовъ 84, мѣщанъ 1.104, иногородныхъ купцовъ и мѣщанъ 10, служащихъ и отставныхъ *нижнихъ* военныхъ чиновъ 200, крестьянъ-государственныхъ 2, удѣльныхъ 825, временно-обязанныхъ 41; всего 2.336.

Въ пригородныхъ слободахъ считается 472 муж. 530 жен.; въ томъ числѣ: купцовъ 37 муж. 39 жен., мѣщанъ 435 муж. 491 жен.; лицъ, владѣющихъ недвижимыми имуществами—223.

#### Торговля.

Главнѣйшій предметъ торговли составляетъ хлѣбъ всякаго рода, преимущественно пшено, котораго, на имѣющихся въ городѣ многочисленныхъ мельницахъ, выдѣлывается отъ 800 т. до 1 м. пудъ; хлѣбъ и пшено сплавляются для продажи въ гг. Казань, Нижній-Новгородъ, Рыбинскъ и Астрахань.

Въ 1862 году было объявлено купеческихъ капиталовъ по 2-й гильдіи 2, по 3-й 119; временныхъ и иногородныхъ купцовъ, торгующихъ въ Сызрани—3; крестьянъ, торгующихъ по свидѣтельствамъ 4-го рода, 10.

Магазиновъ и лавокъ 112, гостинницъ 3, харчевень 2, постоялыхъ дворовъ 17.

Ярмарокъ въ Сызрани 4: крещенская, съ 7 по 14 января, сборная, въ теченіи трехъ послѣднихъ дней первой недѣли великаго поста, вознесенская, съ 7 по 21 мая, и еедоровская, съ 24 іюня по 1 іюля. Изъ этихъ ярмарокъ самая значительная крещенская (усиливающаяся съ каждымъ годомъ), на которой производится торговля преимущественно мануфактурными и галантерейными товарами, на сумму до 220 т. руб. и вознесенская, снабжающая городскихъ обывате-

лей всеми предметами, необходимыми въ хозяйствѣ; обороты этой ярмарки достигаютъ 25 т. руб. Базары бывають въ городѣ три раза въ недѣлю; торгъ на нихъ наиболѣе оживленъ въ теченіи зимы, когда привозятся въ значительномъ количествѣ крестьянами окрестныхъ селеній хлѣбъ, мясо, кожи и деревянныя издѣлія, а изъ Уральска и Астрахани—всякаго рода рыба; въ это время сбывается на базарѣ разныхъ продуктовъ иногда болѣе чѣмъ на 25 т. руб.

Ремесленныхъ заведеній всего, въ 1862 году, было 427; въ томъ числѣ: золотыхъ и серебряныхъ дѣлъ 6, часовыхъ 2, иконописныхъ 4, цирюльныхъ 1, булочныхъ 13, калачныхъ 10, пряничныхъ 13, сапожныхъ 200, башмачныхъ 19, шорныхъ 7, слесарныхъ 3, кузнечныхъ 63, портныхъ 36, красильныхъ 5, свѣчныхъ 5, столярныхъ 16, малярныхъ 1, стекольныхъ 5, кошмовальныхъ 7, картузныхъ 6, тулупныхъ 5. Ремеслами занимаются мѣщане, удѣльные и временно-обязанные крестьяне; изъ числа ихъ—мѣстныхъ обывателей 400, иногороднихъ—27. Почти всѣ ремесленныя издѣлія сбываются на мѣстѣ, за исключеніемъ сапожныхъ и кузнечныхъ, которыя на половину (первые на 70 т., а вторые на 40 т.) отправляются на продажу въ Астрахань, Ханскую ярмарку, Оренбургъ и Уральскъ.

Въ городѣ имѣются слѣдующіе заводы: 24 кожевенныхъ, 26 кирпичныхъ, 7 солодовенныхъ, 6 овчинныхъ, 6 салотопенныхъ, 4 красильныхъ, 2 пивоваренныхъ, 2 мыловаренныхъ, 1 доташный, 1 воскотопильный, 1 свѣчной. Все производство заводовъ можетъ быть отбывено въ 1 м. р. Главнѣйшую часть заводскихъ произведеній составляютъ кожи, которыя сплавляются для продажи въ города, расположенныя по Волгѣ—Нижній-Новгородъ, Рыбинскъ, Астрахань, и вывозятся сухопутно въ Оренбургъ, Уральскъ и Гурьевъ; кромѣ того, значительно развито производство восковыхъ свѣчей и воска, изъ которыхъ первыя сбываются въ городѣ и уѣздѣ, а послѣдній отправляется въ Нижній-Новгородъ.

Большая часть жителей Сызрани свискиваетъ себѣ пропитаніе на мѣстѣ. Въ 1861 году выдано паспортовъ 623, билетовъ 1.048.

Изъ числа обывателей Сызрани занимаются хлѣбопашествомъ и огородничествомъ 54 купца, 610 мѣщанъ, 108 разночинцевъ и значительное большинство проживающихъ въ городѣ удѣльныхъ крестьянъ. Жители заводскихъ слободъ почти исключительно занимаются земледѣліемъ.

Общественное  
хозяйство.

По росписи г. Сызрани на 1862 годъ исчислено:

Доходовъ обыкновенныхъ всего 13.353 р. 59 $\frac{1}{2}$  к.; въ томъ числѣ: съ городскихъ имуществъ и оброчныхъ статей 8.475 р. 99 $\frac{1}{2}$  к., опѣночнаго сбора съ недвижимыхъ имуществъ 3.236 р. 96 $\frac{1}{2}$  к., съ промышленниковъ 914 р. 90 к., налоговъ косвенныхъ 618 р. 94 $\frac{1}{2}$  к., доходовъ вспомогательныхъ 102 р. 85 $\frac{1}{2}$  к., мелочныхъ и случайныхъ 3 р. 93 $\frac{1}{4}$  к. Чрезвычайныхъ доходовъ 2.086 р. 77 $\frac{1}{2}$  к.

Расходовъ текущихъ всего 14.567 р. 61 $\frac{1}{2}$  к.; въ томъ числѣ: на содержаніе мѣстъ и лицъ городского управленія 8.046 р. 85 $\frac{1}{2}$  к., на содержаніе городскихъ имуществъ и наемъ отъ города помѣщеній 1.984 р. 33 $\frac{1}{2}$  к., на наружное благоустройство города 385 р. 85 $\frac{1}{2}$  к., на издержки по военной части 418 р. 31 $\frac{1}{2}$  к., на содержаніе благотворительныхъ и общепользыхъ заведеній 1.015 р. 15 к., на уплату долговъ 2.254 р. 99 $\frac{1}{2}$  к., мелочныхъ и на экстраординарныя надобности 462 р. 11 $\frac{1}{2}$  к. Единовременныхъ расходовъ 872 р. 75 $\frac{1}{2}$  к.

Капиталовъ: неприкосновенныхъ 480 р. 39 $\frac{1}{2}$  к., запасныхъ 38.093 р. 19 $\frac{1}{2}$  к.; недоимокъ 3.328 р. 31 $\frac{1}{2}$  к.

Во владѣніи города состоитъ земли всего 13.355 дес. 1.999 саж.; въ томъ числѣ: подъ городскимъ поселеніемъ и выгономъ 5.917 дес. 869 с., подъ городскими слободами и ихъ выгонами 881 д. 826 с., пахотной 2.078 дес. 639 с., сѣнокосной 2.078 дес. 639 с., неудобной 1.280 дес. 1.887 с.

Кромѣ того городу принадлежатъ 4 водяныя мукомольныя мельницы, 22 лавки и нѣсколько строеній, занятыхъ подъ разными общественныя учрежденія.

Изъ городскихъ суммъ отпускается на содержаніе 2-хъ приходскихъ училищъ, мужскаго и женскаго, 630 руб. и больницы 385 р. 15к.

## КОТЯКОВЪ.

Положеніе го-  
рода.

Заштатный городъ, въ карсунскомъ уѣздѣ, на р. Сурѣ, въ 116 верстахъ отъ губернскаго города.

Населеніе.

Обывателей, *приписанныхъ къ городу по ревизіи*, считается: мѣщанъ 20 муж. 20 жен., удѣльныхъ крестьянъ 261 муж. 278 жен.; всего 281 муж. 298 жен., 579 об. пола

Лицъ, владѣющихъ недвижимыми имуществами: духовнаго званія 3, мѣщанъ 2, удѣльныхъ крестьянъ 65; всего 70.

Въ Котьяковѣ никакой торговли постоянно не производится; купеческихъ капиталовъ нѣтъ. Иногородные купцы, человекъ 5, и ихъ прикащики прѣзжаютъ въ городъ лишь временно для закупки въ окрестныхъ селеніяхъ хлѣба, который размалывается на мѣстныхъ мельницахъ и грузится въ суда на имѣющейся въ г. Котьяковѣ незначительной пристани на р. Сурѣ. Торговля.

Никакихъ торговыхъ заведеній въ Котьяковѣ не существуетъ; ярмарокъ — нѣтъ. Базары бываютъ ежедневно, но самые незначительные.

Ремесель въ городѣ никакихъ не производится. Ремесла.

Фабрикъ и заводовъ нѣтъ. Фабрики и заводы.

Часть удѣльныхъ крестьянъ снискиваетъ себѣ пропитаніе на мѣстѣ; значительное же большинство отлучается во время навигаціи для работъ на судахъ, а зимою занимается на пристаняхъ складкою кулей съ хлѣбомъ въ бунты; мѣщане, по большей части, состоятъ въ услуженіи у разныхъ лицъ. Отлучки для промысловъ.

Всѣ удѣльные крестьяне занимаются хлѣбопашествомъ; изъ мѣщанъ этимъ промысломъ никто не занимается. Сельскія занятія.

## ТАГАЙ.

Защатный городъ, симбирскаго уѣзда, въ 51 верстѣ отъ губернскаго города. Положеніе города.

Обывателей, приписанныхъ къ городу по ревизіи, считается: мѣщанъ 197 муж. 205 жен., удѣльныхъ крестьянъ 824 муж. 925 жен.; всего 1.021 муж. 1.130 жен. 2.151 об. пола. Населеніе.

Лицъ, владѣющихъ недвижимыми имуществами: купецъ 1, мѣщанъ 44, удѣльныхъ крестьянъ 240; всего 285.

Постоянной торговли изъ лавокъ въ городѣ не производится. Торговля.

Купеческихъ капиталовъ объявлено въ 1862 году 2—одинъ мѣст-

нымъ, а другой многороднымъ купцомъ; кромѣ того производятъ въ городѣ торговлю 1 мѣщанинъ и 1 крестьянинъ.

Давокъ въ городѣ 20, которыя занимаютъ только во время базаровъ; постоянныхъ дворовъ 10; другихъ торговыхъ заведеній нѣтъ.

Ярмарокъ не существуетъ. Базары бывають еженедѣльно; оборотъ каждаго изъ нихъ достигаетъ 600 руб.

Ремесла. Ремесленныхъ заведеній не существуетъ.

Фабрики и заводы. Въ Тагаѣ находятся заводы: 14 поташныхъ и 1 кожевенный. Поташъ, выдѣлываемый на сумму до 9.878 р., а кожи на 355 р., сбываются въ Симбирскѣ.

Отлучки для промысловъ. Почти всѣ безъ исключенія обыватели Тагая снискиваютъ себѣ пропитаніе на мѣстѣ. Въ 1862 году выдано паспортовъ мѣщанамъ 12, удѣльнымъ крестьянамъ 9.

Сельскія занятія. Всѣ жители города занимаютъ почти исключительно хлѣбовашествомъ.

## АЛАТЫРСКІЙ ПОСАДЪ. ●

Положеніе посада. Алатырскій посадъ находится въ алатырскомъ уѣздѣ, въ 2<sup>1</sup>/<sub>2</sub> верстахъ отъ города Алатыря.

Населеніе. Обывателей, *приписанныхъ къ посаду по ревизіи*, считается: мѣщанъ 644 муж. 658 жен., 1.302 об. пола; лица другихъ сословій въ посадѣ не проживаютъ.

Лицъ, *владѣющихъ недвижимыми имуществомъ*—216.

Торговля и промышленность. Торговли въ Алатырскомъ посадѣ никакой не производится; купеческихъ капиталовъ нѣтъ; никакихъ торговыхъ заведеній, за исключеніемъ двухъ постоянныхъ дворовъ, не существуетъ. Ярмарокъ и базаровъ нѣтъ.

Фабрикъ, заводовъ и ремесленныхъ заведеній нѣтъ.

Отлучки для промысловъ. Жители посада снискиваютъ себѣ пропитаніе на мѣстѣ и лишь незначительная часть отлучается для заработковъ въ разныхъ мѣстности. Въ 1861 году выдано паспортовъ 24.

Жители посада занимаются исключительно земледѣліемъ, а въ зим- Сельскія за-  
нее время—извозомъ. Во владѣніи обывателей Алатырскаго посада со- ната.  
стоитъ лишь земля, находящаяся подъ ихъ усадьбами и огородами, въ  
количествѣ до 138 дес. (\*); землю, необходимую для хлѣбопашества, они  
арендуютъ у казны, г. Алатыря и удѣльныхъ крестьянъ.

---

(\*) Обыватели Алатырскаго посада до 1847 года принадлежали къ сословію государ-  
ственнымъ крестьянъ; въ этомъ году, по поводу предположенія объ обращеніи ихъ въ  
число крестьянъ удѣльныхъ, они ходатайствовали о причисленіи ихъ къ мѣщанскому  
обществу г. Алатыря; ходатайство это было удовлетворено, но при этомъ изъ находив-  
шейся въ пользованіи обывателей земли, въ количествѣ 1550 десат., только 138 дес.  
оставлено въ ихъ владѣніи; прочая поступила въ казну.

•

•

•

•

•



XXXVII.

**СМОЛЕНСКАЯ ГУБЕРНІЯ.**

## СОДЕРЖАНІЕ.

---

	Стр.
Смоленскъ, губ гор. . . . .	3
Бѣлый, уѣздн. гор. . . . .	6
Вязьма, » » . . . . .	9
Гжатскъ, » « . . . . .	12
Дорогобужъ, » » . . . . .	14
Духовщина » » . . . . .	16
Ельня, » » . . . . .	18
Красный, » » . . . . .	20
Портъче, » » . . . . .	22
Рославль, » » . . . . .	25
Сычевка, » » . . . . .	27
Юхновъ, » » . . . . .	29

---

## СМОЛЕНСКЪ.

Губернскій городъ, расположенъ по обимъ берегамъ р. Днѣпра, Положеніе го-  
подъ  $54^{\circ} 47'$  с. ш. и  $49^{\circ} 43'$  в. д., въ 710 вер. отъ С.-Петербурга и <sup>рода.</sup>  
390 отъ Москвы. Часть г. Смоленска, лежащая на лѣвомъ берегу наз-  
ванной рѣки представляетъ ровную низменную поверхность, напротивъ  
того расположенная на правомъ—преимущественно гориста и изрыта  
глубокими, постоянно осыпающимися оврагами. Къ Смоленску прилега-  
ютъ, въ разстояніи отъ 1 до 8 верстъ, слѣдующія селенія; населен-  
ныя государственными крестьянами: Новосельцы, Поповка, Новоселки,  
Бабы-Гора, Маркогушино, Дресна, Прокоповка, Киселевка, Брылевка,  
Залѣсовка, Ройновка, Чернушки, Кловка и Есена; кромѣ этихъ по-  
селеній въ городской чертѣ расположены 2 слободы: Рачевская и  
Ямская, въ которыхъ проживаютъ какъ крестьяне, такъ и лица, при-  
надлежащія къ городскимъ сословіямъ.

Жителей въ Смоленскѣ, по свѣдѣніямъ губернскаго статистическаго комитета за 1861 годъ, считалось всего 12.301 муж. 8.841 жен. 21.142 об. пола; въ томъ числѣ: дворянъ-потомственныхъ 594 муж. 610 жен., личныхъ 1.142 муж. 1.059 жен., духовенства разныхъ исповѣданій 261 муж. (въ томъ числѣ 69 монашествующихъ) 344 жен. (въ томъ числѣ 117 монашествующихъ), почетныхъ гражданъ-потомственныхъ 9 муж. 6 жен., личныхъ 12 муж. 13 жен., купцовъ 326 муж. 217 жен., мѣщанъ 5.129 муж. 4.278 жен., крестьянъ государственныхъ 778 муж. 625 жен., временно-обязанныхъ 739 муж. 755 жен., бывшихъ дворовыхъ 492 муж. 412 жен., воинскихъ чиповъ, состоящихъ на службѣ и ихъ семействъ 1.947 муж. 150 жен., безсрочно-отпущенныхъ и ихъ семействъ 402 муж. 12 жен., отставныхъ и ихъ

Населеніе

семействъ 410 муж. 327 жен., солдатскихъ сыновей 27, иностранцевъ 22 муж. 25 жен.; лицъ, принадлежащихъ къ вышеозначеннымъ разрядамъ—11 муж. 8 жен.

Обывателей, *приписанныхъ къ городу по ревизіи*: купцовъ 267 муж. 216 жен., мѣщанъ 4.938 муж. 5.639 жен.; всего 5.205 муж. 5.855 жен. 11.060 об. пола.

Лицъ, *владѣющихъ въ городѣ недвижимыми имуществами*: дворянъ 83, духовнаго званія 122, почетныхъ гражданъ 2, купцовъ 92, мѣщанъ 766, солдатъ 267, крестьянъ 30, разпочинцевъ 444; всего 1.808.

Въ селеніяхъ, прилегающихъ къ городу, во всѣхъ вообще, проживаетъ 1.623 душъ обоего пола; въ слободахъ: Рачевкѣ—75, въ Ямской—150 душъ обоего пола. Жители слободъ отправляютъ повинности постоянную и мостовую наравнѣ съ городскими обывателями.

Торговля

Торговля г. Смоленска, какъ по незначительности его населенія и отсутствію солидныхъ капиталовъ, такъ и вслѣдствіе отдаленности этого города отъ столицъ и торговыхъ путей сообщенія, весьма ограничена. Промышленная дѣятельность обывателей Смоленска еще болѣе ослабѣла отъ проведенія варшавскаго шоссе на г. Рославль, тогда какъ прежде трактъ этотъ пролегалъ черезъ г. Смоленскъ. Въ настоящее время торговля города ограничивается преимущественно удовлетвореніемъ мѣстныхъ потребностей и только нѣкоторыя купцы отправляютъ къ Рижскому порту хлѣбъ, льняное и конопляное сѣмя, закупая эти продукты въ предѣлахъ губерніи.

Въ 1862 году объявлено капиталовъ по 1-й гильдіи 1, по 2-й—4, по 3-й—67; изъ числа лицъ, объявившихъ капиталы, большинство производитъ торговлю на мѣстѣ. Кромѣ, того производятъ въ городѣ торговлю 2 иногородныхъ купца, 1 крестьянинъ и 2 мѣстныхъ обывателя, торгующихъ на временномъ правѣ.

Лавокъ 241, лавочекъ 60, трактировъ 2, гостинницъ 3, харчевень 5, постоялыхъ дворовъ 7.

Ярмарокъ 2: вознесенская, 3-хъ дневная, и никольская, съ 6 декабря по 6 января; обороты этихъ ярмарокъ, по отзыву мѣстныхъ торговцевъ, простираются—первой до 2-хъ т. руб., а второй—до 6 т. руб. Базары бываютъ ежедѣльно по средамъ, пятницамъ и воскресеньямъ.

Въ городѣ производятся ремесла портное, сапожное, башмачное, дамскихъ нарядовъ, живописное, малярное, каретное, часовое, мѣдное, серебряное, позолотное, переплетное, столярное, токарное, кузнечное, слесарное и обойное; ремесленныхъ заведеній 5; въ томъ числѣ: 2 каретныхъ и шорныхъ, 2 кондитерскихъ и 1 спичечное. Ремесленные издѣлія, приблизительно на сумму до 100 т. руб., сбываются въ городѣ и уѣздѣ; производствомъ ремеслъ занимаются 235 человекъ; въ томъ числѣ 184 мѣстныхъ жителя и 51 цногородный (\*).

Ремесла.

Въ Смоленскѣ существуютъ слѣдующіе заводы: 1 воскобѣлительный, 5 кафельныхъ, 5 кирпичныхъ, 2 свѣчныхъ, 12 кожевенныхъ, 1 сыромятный, 2 клееваренныхъ, 9 круподерныхъ, 3 маслобойныхъ; размѣры производства этихъ заведеній и мѣста сбыта ихъ издѣлій въ точности неизвѣстны.

Фабрики и заводы.

Большая часть обывателей Смоленска снискиваетъ себѣ пропитаніе на мѣстѣ; въ 1862 году выдано паспортовъ: купцамъ 23, мѣщанамъ 439.

Отлучки для промысловъ.

Хлѣбопашествомъ занимаются лишь нѣкоторые изъ мѣщанъ, обрабатывая городскія и принадлежащія помѣщикамъ земли.

Сельскія занятія.

По росписи г. Смоленска на 1863 годъ исчислено:

Общественное хозяйство.

Доходовъ обыкновенныхъ всего 12.896 р. 72<sup>3</sup>/<sub>4</sub> к.; въ томъ числѣ: съ городскихъ имуществъ и оброчныхъ статей статей 2.877 р. 57 к., сбора съ владѣльцевъ недвижимыхъ имуществъ 5.920 р. 40<sup>1</sup>/<sub>2</sub> к., съ промышленниковъ 2.001 р. 63 к., налоговъ косвенныхъ 1.604 р. 10<sup>1</sup>/<sub>2</sub> к., доходовъ вспомогательныхъ 479 р. 58 к., мелочныхъ и случайныхъ 13 р. 43<sup>3</sup>/<sub>4</sub> к. Доходовъ чрезвычайныхъ 11.889 р. 91<sup>1</sup>/<sub>4</sub> к.

Расходовъ текущихъ 18.094 р. 87<sup>3</sup>/<sub>4</sub> к.; въ томъ числѣ: на содержаніе мѣстъ и лицъ городского управленія 10.688 р. 10<sup>3</sup>/<sub>4</sub> к., содержаніе городскихъ имуществъ и наемъ отъ города помѣщеній 1.053 р. 81<sup>1</sup>/<sub>4</sub> к., наружное благоустройство города 2.170 р. 47<sup>1</sup>/<sub>4</sub> к., издержки

(\*) По свѣдѣніямъ губернскаго статистическаго комитета за 1861 годъ, считалось въ Смоленскѣ: хлѣбопекоевъ 15, булочниковъ 6, мясниковъ 30, кондитеровъ 2, барапочниковъ 2, портныхъ 24, модистокъ 7, сапожниковъ 46, басонщикъ 1, башмачниковъ 17, обойщиковъ 3, красильщиковъ 7, печниковъ 23, трубочистовъ 3, маляровъ 8, столяровъ 28, мебельщиковъ 6, мѣдниковъ 9, слесарей 5, шорниковъ 2, кузнецовъ 10, каретниковъ 4, ламповщикъ 1, стекольщиковъ 6, золотыхъ и серебряныхъ дѣлъ 4, коноваловъ 3, часовщиковъ 4, живописцевъ 4, переплетчиковъ 2, цирюльниковъ 4; всего 286 ремесленныхъ мастеровъ, съ 465 рабочими и 502 учениками.

по военной части 851 р. 11 к., содержаніе общепольныхъ учрежденій 1.594 р. 28 $\frac{1}{2}$  к., уплата долговъ и составленіе запасныхъ капиталовъ 13 р. 43 $\frac{3}{4}$  к., мелочныхъ и на экстраординарныя надобности 1.723 р. 65 к. Расходовъ единовременныхъ 3.273 р. 35 к.

Капиталовъ неприкосновенныхъ 342 р. 23 $\frac{1}{2}$  к.; недоимокъ 33.159 р. 2 $\frac{1}{4}$  к.; долговъ 7.074 р. 95 к.; невыполненныхъ расходовъ 7.832 р. 76 к.

Городъ владѣть землею, въ отдѣльныхъ участкахъ, 4.289 дес.

Кромѣ того, городъ владѣть 4 каменными домами, изъ которыхъ 3 заняты общественными учрежденіями и воинскимъ постомъ, а одинъ отдается въ наемъ за 400 р. въ годъ,—каменнымъ здавіемъ свирскихъ казармъ и 30 лавками, приносящими ежегоднаго дохода 900 р.

Улицы города частію вымощены и освѣщаются 100 фонарями.

Изъ городскихъ суммъ отпускается на содержаніе: уѣзднаго, двухъ приходскихъ и женскаго училищъ 1.544 р. 28 $\frac{1}{2}$  к.

## БѢЛЬСКИЙ.

**Положеніе города.** Уѣздный городъ, по обоимъ берегамъ судоходной р. Обши, подъ 55° и 51' с. ш. и 50° 37' в. д., въ 146 вер. отъ губернскаго города.

**Населеніе.** Жителей въ Бѣломъ, по свѣдѣніямъ губернскаго статистическаго комитета за 1861 годъ, считалось всего 2.253 муж. 2.186 жен. 4.439 об. пола; въ томъ числѣ: дворянъ—потомственныхъ 26 муж. 12 жен., личныхъ 98 муж. 85 жен., духовенства 55 муж. 61 жен., купцовъ 323 муж. 197 жен., мѣщанъ 1.416 муж. 1.676 жен., крестьянъ—государственныхъ 3 муж. 2 жен., временно—обязанныхъ 6 муж. 8 жен., бывшихъ дворовыхъ 4 муж. 5 жен., воинскихъ чиновъ, состоящихъ на службѣ, и ихъ семействъ 203 муж. 65 жен., безсрочно—отпущенныхъ и ихъ семействъ 22 муж. 8 жен., отставныхъ и ихъ семействъ 88 муж. 65 жен., солдатскихъ сыновей 8, иностранцевъ 1 муж. 2 жен.

Обывателей, *приписанныхъ къ городу по ревизіи*: купцовъ 397 муж. 343 жен., мѣщанъ 2.365 муж. 2.643 жен.; всего 2.762 муж. 2.986 жен. 5.748 об. пола.

Личъ, владѣющихъ въ городѣ недвижимыми имуществоми: дворянъ и разночинцевъ 50, духовнаго званія 25, купцовъ 100, мѣщанъ 800, солдатъ 91; всего 1.066.

Бѣльская пристань на р. Обшѣ имѣетъ важное торговое значеніе, и уже съ конца XVII вѣка сдѣлала этотъ городъ складочнымъ мѣстомъ произведеній губерній смоленской, орловской и, частью, калужской, отправляемыхъ къ рижскому порту. Въ прежнее время число отходящихъ изъ этой пристани судовъ доходило до 800, а цѣнность груза до 4 м. р.; впослѣдствіи цифры эти значительно понизились: такъ въ 1857 году отправились только 306 судовъ и 190 плотовъ, а товаровъ на сумму съ небольшимъ 1.900.000 (въ томъ числѣ хлѣба и муки на 1.19.776 р., животныхъ продуктовъ на 227.431 р., желѣза на 225.560 р., пеньки на 149.710 р.). Впрочемъ важнѣйшіе торговые обороты въ Бѣломъ производятся иногородними купцами— ржевскими и вяземскими. Внутренняя-же торговля города весьма незначительна.

Торговля.

Въ 1862 году объявлено капиталовъ: по 2-й гильдіи 2, по 3-й 99; лица, объявившія капиталы, большею частью торгуютъ на мѣстѣ; иногородныхъ купцовъ 2; кромѣ того, иногородные купцы имѣютъ въ Бѣломъ склады хлѣба, пеньки и льнянаго сѣмени, которыя съ открытіемъ навигаціи отправляются къ рижскому порту.

Магазинъ 1, лавокъ въ гостинномъ дворѣ 36, въ частныхъ домахъ 45, трактиръ 1, гостинница 1, харчевня 1, постоялыхъ дворовъ 5.

Ярмарки 2: 6 января, 7-ми дневная, и 29 іюня, продолжающаяся 3 дня; базары бывають еженедѣльно по воскресеньямъ; какъ ярмарки, такъ и базары незначительны.

Въ Бѣломъ считается ремесленниковъ: хлѣбопекоевъ 23, булочникъ 1, мясниковъ 6, портныхъ 12, сапожниковъ 18, модистка 1, печниковъ 12, столяровъ 8, мѣдникъ 1, шорникъ 1, кузнецовъ 11, коноваль 1, часовщикъ 1; всего хозяевъ 96, работниковъ 60, учениковъ 74; кромѣ того многіе обыватели города занимаются постройкою судовъ—струговъ и шкотовъ.

Ремесла.

Заводовъ 6: 2 красильныхъ, 2 кожевенныхъ и 2 салотопенныхъ; производство ихъ, весьма незначительное, сбывается на мѣстѣ.

Фабрики и заводы.

Отлучки для  
промысловъ.

Жители города снискиваютъ себѣ пропитаніе, преимущественно, на мѣстѣ; лишь часть ихъ отлучается весною для сплава струговъ и лѣса къ рижскому порту. Въ 1861 году выдано паспортовъ: купцамъ 92, мѣщанамъ 347.

Сельскія за-  
пятія.

Часть обывателей города, принадлежащихъ къ купеческому и мѣщанскому сословіямъ, занимается хлѣбопашествомъ на земляхъ за чертою города, состоящихъ во владѣніи бѣльскаго купеческаго и мѣщанскаго общества на основаніи грамотъ бывшихъ польскихъ королей.

Общественное  
хозяйство.

По росписи г. Бѣлаго на 1862 годъ исчислено:

Доходовъ обыкновенныхъ всего 4.032 р. 6 $\frac{1}{2}$  к.; въ томъ числѣ: съ городскихъ имуществъ и оброчныхъ статей 1.580 р. 52 $\frac{1}{2}$  к., сбора съ владѣльцевъ недвижимыхъ имуществъ 1.286 р., съ промышленниковъ 754 р. 3 к., налоговъ косвенныхъ 298 р. 65 к., доходовъ вспомогательныхъ 100 р., мелочныхъ и случайныхъ 12 р. 86 к. Доходовъ чрезвычайныхъ 1.743 р. 65 $\frac{1}{2}$  к.

Расходовъ текущихъ 4.359 р. 71 $\frac{3}{4}$  к.; въ томъ числѣ: на содержаніе мѣстъ и лицъ городского управленія 2.483 р. 87 к., содержаніе городскихъ имуществъ и наемъ отъ города помѣщеній 536 р. 45 $\frac{1}{2}$  к., наружное благоустройство города 521 р. 12 к., издержки по военной части 133 р. 60 $\frac{1}{2}$  к., содержаніе общепользныхъ учрежденій 309 р. 29 к., уплата долговъ и составленіе запасныхъ капиталовъ 2 р., мелочныхъ и на экстраординарныя надобности 373 р. 38 к. Расходовъ единовременныхъ 1.416 р. 20 к.

Капиталовъ: неприкосновенныхъ 298 р. 52 $\frac{1}{2}$  к., запасныхъ 2.637 р. 42 к.; недоимокъ 2.963 р. 73 к.; невыполненныхъ расходовъ 1.150 р. 57 к.

Купеческое и мѣщанское общества г. Бѣлаго владѣютъ землею въ количествѣ 3.907 дес. 1.139 саж.; часть этой земли, по общему согласію, отдается въ оброчное содержаніе за 1.200 р. въ годъ.

Городъ владѣеть 4 домами, въ которыхъ помѣщаются общественныя и благотворительныя учрежденія.

Въ Бѣломъ вымощено камнемъ 13 улицъ.

Городъ освѣщается 48 фонарями.

Изъ городскихъ доходовъ отпущается на содержаніе уѣзднаго училища 233 р. 70 к. и на усиленіе средствъ городской больницы 25 р.



## ВЯЗЬМА.

Уѣздный городъ при незначительныхъ рѣчкахъ Вязьмѣ и Бобрѣ, Положеніе города. Р. Вязьма перерѣзываетъ городъ въ с.-в. направленіи, раздѣляя его на восточную и западныя части; послѣдняя р. Бобрюмъ дѣлится на сѣверную и южную, которая называется Торговой и есть лучшая въ городѣ. Къ городу примыкаютъ селенія: Подмонастырская слободка, село Круча, Ямская слобода и деревня Плетниковка, населенныя государственными крестьянами.

Жителей въ Вязьмѣ, по свѣдѣніямъ губернскаго статистическаго комитета за 1861 годъ, считалось всего 4.101 муж. 4.545 жен. 8.646 об. пола; въ томъ числѣ: дворянъ—потомственныхъ 21 муж. 24 жен., личныхъ 132 муж. 74 жен., духовенства 210 муж. (въ томъ числѣ 28 монашествующихъ) 388 жен. (въ томъ числѣ 78 монашествующихъ), почетныхъ гражданъ—потомственныхъ 44 муж. 46 жен., купцовъ 1.121 муж. 1.013 жен., мѣщанъ 2.290 муж. 2.787 жен., крестьянъ—государственныхъ 11 муж. 12 жен., временно-обязанныхъ 58 муж. 84 жен., бывшихъ дворовыхъ 9 муж. 11 жен., воинскихъ чиновъ, состоящихъ на службѣ, и ихъ семействъ 85 муж. 29 жен., безсрочно-отпускныхъ и ихъ семействъ 12 муж. 9 жен., отставныхъ и ихъ семействъ 92 муж. 68 жен., солдатскихъ сыновей 16.

Обывателей, *приписанныхъ къ городу по ревизіи*: почетныхъ гражданъ—потомственныхъ 42 муж. 48 жен., личныхъ 2 муж. 1 жен., купцовъ 1.136 муж. 1.030 жен., мѣщанъ 3.072 муж. 3.019 жен.; всего 3.252 муж. 4.098 жен. 8.350 об. пола.

Лицъ, *владѣющихъ въ городѣ недвижимыми имуществами*: почетныхъ гражданъ 22, купцовъ 259, мѣщанъ 811; всего 1.092 (\*).

Въ примыкающихъ къ городу селеніяхъ проживаетъ: въ Подмонастырской слободѣ—209 муж. 232 жен., въ Ямской слободѣ—215 муж. 236 жен., въ д. Плетниковкѣ 112 муж. 110 жен.

Г. Вязьма, занимающій первое мѣсто между городами смоленской губерніи въ торговомъ и промышленномъ отношеніяхъ, преимущественно

(\*) Числа владѣльцевъ недвижимыхъ имуществъ, принадлежащихъ къ городскимъ сословіямъ, комиссіею не показано.

производить торговлю сырыми земледѣльческими продуктами. Большая часть этихъ продуктовъ идетъ, черезъ бѣльскую пристань, въ Ригу и затѣмъ очень немного, черезъ Ржевъ и Гжатскъ, въ С.-Петербургъ; кромѣ того, мѣстные промышленники торгуютъ, въ довольно значительныхъ размѣрахъ, мануфактурными и ремесленными издѣліями и снабжаютъ почти всѣ города смоленской губерніи желѣзомъ и рыбою. Впрочемъ, по замѣчанію комисіи, торговая дѣятельность Вязьмы въ послѣднее десятилѣтіе стала замѣтно упадать, отчасти вслѣдствіе общаго финансоваго кризиса, а главнымъ образомъ по случаю проведенія варшавскаго шоссе чрезъ г. Юхновъ, въ 90 верстахъ отъ Вязьмы, что отдалило этотъ городъ на значительное разстояніе отъ одного изъ главнѣйшихъ въ имперіи трактовъ.

Въ 1862 году объявлено капиталовъ: по 1-й гильдіи 1, по 2-й 12, по 3-й 265. Изъ числа лицъ, объявившихъ капиталы, 202 торгуютъ на мѣстѣ, 55 проживаютъ и ведутъ торговлю въ уѣздѣ, прочія арендуютъ, въ разныхъ городахъ и уѣздахъ, сады, лѣса, мельницы, служатъ по питейнымъ сборамъ, и проч. Иногородныхъ купцовъ 2.

Магазиновъ 2, лавокъ 326, складныхъ амбаровъ 115, подвижныхъ лавочекъ 230, трактировъ 2, гостинницъ 3, харчевень 2, постоялыхъ дворовъ 25, ренсковыхъ погребовъ 3.

Ярмарка 1—въ недѣлю всѣхъ святыхъ,—ковная,—продолжается 3 дня; обороты этой ярмарки весьма незначительны. Базары бываютъ еженедѣльно по средамъ, пятницамъ и воскресеньямъ; воскресные базары особенно оживляются осенью, когда крестьяне привозятъ на нихъ разные сельско—хозяйственные продукты.

#### Ремесла.

Вязьма замѣчательна въ особенности производствомъ пряниковъ (на сумму до 18 т. руб.), находящихся потребителей почти повсемѣстно въ имперіи. Всѣхъ ремесленниковъ—хозлевъ считается въ Вязьмѣ 172; въ томъ числѣ: портныхъ 16, сапожниковъ 57, пирюльниковъ 2, скорняковъ 2, кузнецовъ 34, мѣдниковъ 4, рукавчниковъ 10, столаровъ 10, часовщиковъ 3, каретникъ 1, башмачниковъ 5, синильщиковъ 5, позолотчикъ 1, золотыхъ и серебряныхъ дѣлъ 1, телѣжникъ 1, печникъ 1, шапошниковъ 5, кожевниковъ 10, живописецъ 1, маляръ 1, кушнерей 2.

Из Вязьмы существуют следующие заводы: 6 салотопенных, 2 Фабрики и за- свѣчныхъ, 16 кожевенныхъ, 7 паточныхъ, 1 кафельный, 1 клейный, 1 мыльный; производство этихъ заведеній достигаетъ 80 т. руб.

Изъ числа мѣщанъ 765 семействъ, въ числѣ 1.710 муж. 1.650 жен., живутъ и снискиваютъ себѣ пропитаніе на мѣстѣ; 75 семействъ, въ числѣ 300 муж. 270 жен., проживаютъ въ уѣздѣ; остальные жи- вутъ по паспортамъ въ разныхъ мѣстностяхъ. Въ 1861 году выдано паспортовъ: купцамъ 163, мѣщанамъ 716; билетовъ 310.

Свѣдѣній о сельскихъ занятіяхъ жителей не доставлено.

Сельскія за-  
нятія.

По росписи г. Вязьмы на 1862 годъ исчислено:

Общественное  
хозяйство.

Доходовъ обыкновенныхъ всего 9.032 р. 30<sup>1</sup>/<sub>4</sub> к.; въ томъ числѣ: съ городскихъ имуществъ и оброчныхъ статей 3.855 р. 53<sup>2</sup>/<sub>4</sub> к., сбо- ра съ владѣльцевъ недвижимыхъ имуществъ 1.453 р. 18<sup>1</sup>/<sub>4</sub> к., съ про- мышленниковъ 2.691 р. 52<sup>3</sup>/<sub>4</sub> к., налоговъ косвенныхъ 810 р. 5<sup>1</sup>/<sub>4</sub> к., доходовъ вспомогательныхъ 222 р. Доходовъ чрезвычайныхъ 620 р. 47<sup>1</sup>/<sub>4</sub> к.

Расходовъ текущихъ 8.853 р. 81<sup>1</sup>/<sub>4</sub> к.; въ томъ числѣ: на со- держаніе мѣстъ и лицъ городского управленія 6.647 р. 62<sup>1</sup>/<sub>4</sub> к., со- держаніе городскихъ имуществъ и наемъ отъ города помѣщеній 400 р. 40 к., наружное благоустройство города 822 р. 22<sup>1</sup>/<sub>4</sub> к., издержки по военной части 48 р. 75 к., содержаніе общепользныхъ учреждений 454 р. 35 к., мелочныхъ и на экстраординарныя надобности 480 р. 46<sup>3</sup>/<sub>4</sub> к. Расходовъ единовременныхъ 798 р. 96<sup>1</sup>/<sub>4</sub> к.

Капиталовъ: неприкосновенныхъ 13.468 р. 72<sup>3</sup>/<sub>4</sub> к., запасныхъ 13.442 р. 29 к.; недоимокъ 3.810 р. 7 к.; невыполненныхъ расходовъ 750 р. 13<sup>1</sup>/<sub>4</sub> к.

Городъ владѣетъ землею въ количествѣ 1.596 дес. 374 саж.

Кромѣ того, во владѣніи города состоятъ 96 лавокъ и домъ; иму- щества эти приносятъ ежегоднаго дохода 2.654 р. 27 к.

Улицы города частію вымощены.

Городъ освѣщается 35 фонарями.

Изъ городскихъ доходовъ отпускается на содержаніе: уѣзднаго и приходскаго училищъ 354 р. 35 к. и городской больницы 100 руб.

## ГЖАТСКЪ.

**Положеніе города.** Уѣздный городъ, на лѣсистой равнинѣ по обоимъ берегамъ судоходной р. Гжати, подъ  $55^{\circ} 33'$  с. ш. и  $52^{\circ} 40'$  в. д., въ 222 верстахъ отъ губернскаго города.

**Населеніе.** Жителей въ Гжатскѣ, по свѣдѣніямъ губернскаго статистическаго комитета за 1861 годъ, считалось всего 2.296 муж. 2.299 жен. 4.595 об. пола; въ томъ числѣ: дворянъ-потомственныхъ 57 муж. 43 жен., личныхъ 83 муж. 74 жен., духовенства 58 муж. 72 жен., почетныхъ гражданъ потомственныхъ 4 муж. 7 жен., купцовъ 446 муж. 369 жен., мѣщанъ 1.066 муж. 1.525 жен., крестьянъ государственныхъ 46 муж. 38 жен., временно-обязанныхъ 69 муж. 45 жен., бывшихъ дворовыхъ 15 муж. 13 жен., воинскихъ чиновъ, состоявшихъ на службѣ, и ихъ семействъ 288 муж. 44 жен., безсрочно отпускныхъ и ихъ семействъ 10 муж. 6 жен., отставныхъ и ихъ семействъ 115 муж. 61 жен., солдатскихъ сыновей 39.

Обывателей, *приписанныхъ къ городу по ревизіи*: купцовъ 449 муж. 350 жен., мѣщанъ 1.028 муж. 1.479 жен.; всего 1.477 муж. 1.889 жен. 3.306 об. пола.

Лицъ, *владеющихъ въ городѣ недвижимыми имуществами*: дворянъ 5, разночинцевъ 57, купцовъ 136, мѣщанъ 348, солдатъ 5; всего 551.

**Торговля.** Гжатская пристань имѣетъ значеніе складочнаго пункта товаровъ, отправляемыхъ изъ разныхъ мѣстъ Россіи, и даже изъ Украйны, къ рижскому и с.-петербургскому портамъ; товары эти доставляются въ Гжатскъ сухимъ путемъ и уже здѣсь перегружаются въ барки для дальнѣйшаго слѣдованія водою. Въ послѣднее время Гжатскъ значительно утратилъ свое торговое значеніе отъ обмеленія р. Гжати; прежде купечество отправляло товаровъ на нѣсколько милліоновъ рублей, на 2.000 судахъ, между тѣмъ-какъ въ 1860 г. отправлено съ пристани только 72 судна съ грузомъ на 380.600 руб. Собственно гжатскіе купцы производятъ торговлю съ названными портами хлѣбомъ, пелькою, льномъ и льнянымъ сѣменемъ.

Въ 1862 году объявлено капиталовъ—по 2-й гильдіи 2, по 3-й 122. Иногородныхъ купцовъ 11.

Лавокъ 157, гостинницъ 2, харчевень 3, постоянныхъ дворовъ 25.  
Ярмарка 1—8 июля, семидневная; базары бываютъ еженедѣльно по пятницамъ.

Всѣхъ ремесленныхъ мастеровъ считается 67; въ томъ числѣ: Ремесла.  
хлѣбопеконъ 7, булочниковъ 2, мясниковъ 17, портныхъ 7, сапожниковъ 9, модистокъ 2, печниковъ 2, столяровъ 5, мѣдниковъ 5, слесарь 1, шорникъ 1, кузнецовъ 6, каретникъ 1, коноваль 1, часовщикъ 1; рабочихъ 25, учениковъ 26; производствомъ ремеслъ занимаются какъ мѣстные жители, такъ и иногородные; ремесленныя издѣлія сбываются исключительно на мѣстѣ.

Фабрика 1—ниткальная; заводовъ 5: 2 сально-свѣчныхъ, 2 кафельныхъ и 1 кирпичный; фабричныя и заводскія произведенія сбываются на мѣстѣ. Фабрики и заводы.

Жители Гжатска снискиваютъ себѣ пропитаніе преимущественно Отлучки для промысловъ.  
на мѣстѣ. Въ 1861 году выдано паспортовъ: купцамъ 122, мѣщанамъ 463.

Обыватели города сельскими промыслами не занимаются.

Сельскія занятія.

По росписи г. Гжатска на 1862 годъ исчислено:

Общественное хозяйство.

Доходовъ обыкновенныхъ всего 6.428 р. 23 $\frac{1}{2}$  к.; въ томъ числѣ: съ городскихъ имуществъ и оброчныхъ статей 4.232 р. 52 к., сбора съ владѣльцевъ недвижимыхъ имуществъ 696 р. 70 к., съ промышленниковъ 978 р. 5 к., налоговъ косвенныхъ 267 р. 51 к., доходовъ вспомогательныхъ 228 р. 57 к., мелочныхъ и случайныхъ 24 р. 88 $\frac{1}{2}$  к. Доходовъ чрезвычайныхъ 3.380 р. 12 $\frac{1}{2}$  к.

Расходовъ текущихъ 8.882 р. 35 к.; въ томъ числѣ: на содержаніе мѣстъ и лицъ городского управленія 4.431 р.  $\frac{1}{2}$  к., содержаніе городскихъ имуществъ и наемъ отъ города помѣщеній 1.489 р. 69 к., наружное благоустройство города 1.638 р. 6 $\frac{1}{2}$  к., издержки по военной части 164 р., содержаніе общепользныхъ учрежденій 801 р. 98 $\frac{1}{2}$  к., уплата долговъ и составленіе запасныхъ капиталовъ 44 р. 73 к., мелочныхъ и на экстраординарныя надобности 312 р. 87 $\frac{3}{4}$  к. Расходовъ единовременныхъ 926 р. 1 к.

Капиталовъ: неприкосновенныхъ 480 р. 44 $\frac{1}{2}$  к., запасныхъ 4.023 р. 79 $\frac{3}{4}$  к.; недоимокъ 7.522 р. 3 $\frac{3}{4}$  к.; невыполненныхъ расходовъ 1.624 р. 91 к.

Городъ владѣеть 70 лавками.

Изъ городскихъ доходовъ отпускаются на содержаніе: уѣзднаго училища 22 р. 85<sup>1</sup>/<sub>2</sub> к., двухъ приходскихъ—мужскаго и женскаго—649 р. 71 к. и городской больницы 100 р.

Улицы города частію вымощены и освѣщаются 30 фонарями.

## ДОРОГОБУЖЬ.

Положеніе го-  
рода.

Уѣздный городъ, расположенъ по обѣимъ берегамъ р. Двѣпра, подъ 54° 55' с. ш. и 50° 58' в. д., въ 86 вер. отъ губернскаго города. Къ г. Дорогобужу примыкаетъ Ямская слобода, населенная государственными крестьянами; кромѣ того, на выгонной городской землѣ, находится Крестьянская слобода, состоящая изъ 3 усадебъ, въ которой проживаютъ временно-обязанные крестьяне.

Населеніе.

Жителей въ Дорогобужь, по свѣдѣніямъ губернскаго статистическаго комитета за 1861 годъ, считалось всего 3.204 муж. 3.306 жен. 6.510 об. пола; въ томъ числѣ: дворянъ-потомственныхъ 30 муж. 29 жен., личныхъ 60 муж. 71 жен., духовенства 92 муж. 123 жен., почетныхъ гражданъ потомственныхъ 4 муж. 3 жен., купцовъ 458 муж. 394 жен., мѣщанъ 2.148 муж. 2.425 жен., бывшихъ дворовыхъ 19 муж. 22 жен., воинскихъ чиновъ, состоящихъ на службѣ, и ихъ семействъ 270 муж. 118 жен., безсрочно отпусковыхъ и ихъ семействъ 7 муж. 1 жен., отставныхъ и ихъ семействъ 116 муж. 120 жен.

Обывателей, *приписанныхъ къ городу по ревизіи*: почетныхъ гражданъ потомственныхъ 8 муж. 8 жен., купцовъ 458 муж. 409 жен. мѣщанъ 1.989 муж. 2.398 жен.; всего 2.435 муж. 2.815 жен. 5.270 об. пола.

Лицъ, *владѣющихъ въ городѣ недвижимыми имуществами*: почетныхъ гражданъ 3, купцовъ обоюго пола 428, мѣщанъ обоюго пола 2.247 (\*).

(\*) Комиссія, ограничиваясь показаніемъ домовладѣльцевъ однихъ городскихъ сословій, очевидно преувеличиваетъ число ихъ; по всей вѣроятности, въ этомъ числѣ значатся и всѣ члены семействъ домовладѣльцевъ.

Дорогобужскіе купцы производятъ торговлю, преимущественно съ рижскимъ портомъ, хлѣбомъ, пенькою, льнянымъ сѣменемъ и коноплею; кромѣ того, мѣстные промышленники торгуютъ лошадьми и рогатымъ скотомъ. Торговля.

Въ 1862 году объявлено капиталовъ: по 2-й гильдіи 1, по 3-й 115; лица, объявившія капиталы, торгуютъ и занимаются разными промыслами какъ въ самомъ городѣ, такъ и въ другихъ мѣстностяхъ. Иногородныхъ купцовъ и торгующихъ крестьянъ въ Дорогобужѣ нѣтъ.

Лавокъ 108, ренсковыхъ погребовъ 2, харчевень 3, постоянныхъ дворовъ 10.

Ярмарка 1—въ послѣднихъ числахъ іюня; на ней преимущественно производится торговля лошадьми, рогатымъ скотомъ, просомъ, рукавицами и косами; въ 1861 году привозъ на ярмарку простирался на сумму до 29.800 руб., продажа—на 14.500 руб. Базары бываютъ еженедѣльно по средамъ, пятницамъ и воскресеньямъ.

Ремесленниковъ 85; въ томъ числѣ: хлѣбопековъ 28, булочникъ 1, мясниковъ 3, портныхъ 8, сапожниковъ 11, модистокъ 2, башмачниковъ 6, печниковъ 9, столяровъ 6, мѣдникъ 1, кузнецовъ 9, серебряныхъ дѣлъ 1; производствомъ ремеслъ занимаются купцы и мѣщане—мѣстные и иногородные; издѣлія продаются на мѣстѣ. Ремесла.

Въ Дорогобужѣ существуютъ слѣдующіе заводы: 3 салотопенныхъ, 1 мыловаренный, 3 кожевенныхъ, 3 сально-свѣчныхъ, 2 восковыхъ свѣчей, 12 гончарныхъ и 2 кирпичныхъ; заводское производство, на сумму до 25 т., сбывается преимущественно на мѣстѣ; исключеніе въ этомъ случаѣ составляютъ сальные свѣчи, которыя, частію, составляютъ и предметъ вывоза. Фабрики и заводы.

Обыватели города снискиваютъ себѣ пропитаніе преимущественно на мѣстѣ; въ 1861 году выдано паспортовъ: купцамъ 68, мѣщанамъ 200; билетовъ 656. Отлучка для промысловъ.

Хлѣбопашествомъ занимается только одно мѣщанское семейство, арендующее для этой цѣли часть городской земли. Сельскія занятія.

По росписи г. Дорогобужа на 1862 годъ исчислено:

Доходовъ обыкновенныхъ всего 4.839 р. 72<sup>3</sup>/<sub>4</sub> к.; въ томъ числѣ: съ городскихъ имуществъ и оброчныхъ статей 2.756 р. 97 к., сбора съ владѣльцевъ недвижимыхъ имуществъ 729 р. 71 к., съ промышленниковъ 904 р. 46 к., налоговъ косвенныхъ 326 р. 47 к., доходовъ Общественное хозяйство.

вспомогательных 100 р., мелочных и случайных 22 р. 11<sup>2</sup>/<sub>4</sub> к.  
Доходовъ чрезвычайныхъ 1.300 р. 47<sup>1</sup>/<sub>4</sub> к.

Расходовъ текущихъ 5.516 р. 9<sup>1</sup>/<sub>4</sub> к.; въ томъ числѣ: на содержание мѣстъ и лицъ городского управленія 3.653 р. 44 к., содержание городскихъ имуществъ и наемъ отъ города помѣщеній 814 р. 24 к., наружное благоустройство города 316 р. 10 к., издержки по военной части 84 р., содержание общепользныхъ учреждений 214 р. 28<sup>1</sup>/<sub>4</sub> к., уплата долговъ и составленіе запасныхъ капиталовъ 285 р. 71<sup>1</sup>/<sub>4</sub> к., мелочныхъ и на экстраординарныя надобности 148 р. 31<sup>1</sup>/<sub>4</sub> к. Расходовъ единовременныхъ 624 р. 11 к.

Капиталовъ: неприкосновенныхъ 350 р. 72 к., запасныхъ 44 р. 79<sup>1</sup>/<sub>4</sub> к.; недоимокъ 902 р. 36<sup>1</sup>/<sub>4</sub> к.; невыполненныхъ расходовъ 570 р. 2 к.

Изъ городскихъ доходовъ отпускается на содержаніе: уѣзднаго и приходскаго училищъ 164 р. 28<sup>1</sup>/<sub>4</sub> к. и въ пособіе городской больницы 50 р.

Городъ владѣеть землею въ количествѣ 4.770 дес. 1.510 саж.

Кромѣ того, во владѣніи города состоитъ 23 каменныхъ лавки, приносящихъ ежегоднаго дохода 1.177 р. 39 к.

Городъ освѣщается 60 фонарями.

## ДУХОВЩИНА.

Положеніе города. Уѣздный городъ, при р. Фокѣ, подѣ 55° 12' с. ш. и 50° 4' в. д., въ 54 вер. отъ губернскаго города.

Населеніе. Жителей въ Духовщинѣ, по свѣдѣніямъ губернскаго статистическаго комитета за 1861 годъ, считалось всего 2.004 муж. 1.839 жен. 3.843 об. пола; въ томъ числѣ: дворянъ-потомственныхъ 3 муж. 4 жен., личныхъ 24 муж. 30 жен., духовенства 43 муж. 54 жен., купцовъ 156 муж. 136 жен., мѣщанъ 1.445 муж. 1.502 жен., крестьянъ-государственныхъ 20 муж. 24 жен., бывшихъ дворовыхъ 27 муж. 16 жен., военныхъ чиновъ, состоящихъ на службѣ, и ихъ семействъ 188 муж. 21 жен., безсрочно-отпускныхъ и ихъ семействъ 9 муж. 3 жен., отставныхъ 49 муж. 49 жен., солдатскихъ сыновей 40.



Обывателей, *приписанных къ городу по ревизіи*: купцовъ 167 муж. 139 жен., мѣщанъ 1.140 муж. 1.365 жен.; всего 1.307 муж. 1.304 жен. 2.811 об. пола.

Лицъ, *владѣющихъ въ городѣ недвижимыми имуществами*: дворянъ и разнощичевъ 43, духовнаго званія 14, купцовъ 46, мѣщанъ 297, крестьянъ 13, солдатъ 34; всего 447.

Въ Духовщинѣ производится торговля хлѣбомъ, пенькою, мануфактурными и колониальными товарами. Торговля.

Въ 1862 году объявлено капиталовъ: по 2-й гильдіи 1, по 3-й 45; лица, объявившія капиталы, торгуютъ какъ въ самомъ городѣ, такъ и въ другихъ мѣстностяхъ. Иногородныхъ купцовъ и торгующихъ крестьянъ нѣтъ.

Лавокъ 32, гостинницъ 3, ренсковый погребъ 1, постоянныхъ дворовъ 4.

Ярмарокъ 2: сборная, въ началѣ четырехдесятницы, и ильинская, передъ 20 числомъ іюля, обѣ 7—дневныя; обороты ярмарокъ простираются не болѣе, какъ на 20 т. руб. Базары бываютъ еженедѣльно по воскресеньямъ и пятницамъ.

Ремеслами занимаются около 21 мѣстныхъ мѣщанъ; въ томъ числѣ: 6 кузнецовъ, 2 бараночника, 4 портныхъ, 3 сапожника, 4 красильщика, 2 столяра; издѣлія сбываются въ самомъ городѣ. Ремесла.

Заводовъ 7: 1 пивоваренный, 1 сально-свѣчный, 3 кожевенныхъ Фабрики и заводы. и 2 кирпичныхъ; заводскія произведенія, на сумму до 10 т. руб., сбываются исключительно на мѣстѣ.

Обыватели города снискиваютъ себѣ пропитаніе преимущественно на мѣстѣ; въ 1861 году выдано паспортовъ: купцамъ 22, мѣщанамъ (паспортовъ и билетовъ) 329. Отлучки для промысловъ.

Изъ числа обывателей города занимаются хлѣбопашествомъ 2 купца, обрабатывающіе землю, принадлежащую городу, и 28 мѣщанъ, которые имѣютъ въ уѣздѣ собственныя земли. Сельскія занятія.

По росписи г. Духовщины на 1862 годъ исчислено:

Доходовъ обыкновенныхъ всего 2.508 р. 89<sup>3</sup>/<sub>4</sub> к.; въ томъ числѣ: сь городскихъ имуществъ и оброчныхъ статей 1.117 р. 6<sup>3</sup>/<sub>4</sub> к., сбора сь владѣльцевъ недвижимыхъ имуществъ 797 р. 45 к., сь промышленниковъ 354 р. 85 к., налоговъ косвенныхъ 154 р. 13<sup>1</sup>/<sub>4</sub> к., дохо- Общественное хозяйство.  
XXXVII. 2.

довъ вспомогательныхъ 72 р. 57 к., мелочныхъ и случайныхъ 42 р. 82½ к. Доходовъ чрезвычайныхъ 409 р. 55 к.

Расходовъ текущихъ 2.647 р. 40¼ к.; въ томъ числѣ: на содержаніе мѣстъ и лицъ городского управленія 1.856 р. 82½ к., содержаніе городскихъ имуществъ и наемъ отъ города помѣщеній 164 р. 88¼ к., наружное благоустройство города 95 р. 66¼ к., издержки по военной части 70 р. 20 к., на содержаніе общепользныхъ учрежденій 399 р., уплата долговъ и составленіе запасныхъ капиталовъ 10 р. 82½ к., мелочныхъ и на экстраординарныя надобности 50 р. Расходовъ единовременныхъ 86 р. 45 к.

Капиталовъ: неприкосновенныхъ 319 р. 3 к., запасныхъ 399 р. 34¼ к.; недвижимокъ 271 р. 63¼ к.; невыполненныхъ расходовъ 43 р. 23 к.

Городъ владѣеть землею, по плану 1777 года, 889 дес. 378 саж.; но въ дѣйствительности въ пользованіи его состоитъ меньшее количество угодій, вслѣдствіе завладѣнія окружающими городъ селеніями государственныхъ крестьянъ.

Кромѣ того, во владѣніи города находятся: 1 домъ съ 3 лавками, гостинный дворъ, съ 44 лавками, и важня; имущества эти приносятъ ежегоднаго дохода 1.048 руб. 64½ к.

Изъ городскихъ доходовъ отпускается на содержаніе приходскаго училища 349 р. и городской больницы 50 р.

## ЕЛЬНЯ.

Положеніе города.

Уѣздный городъ, при р. Деснѣ, подъ 54° 34' с. ш. и 50° 51' в. д., въ 127 вер. отъ губернскаго города.

Населеніе.

Жителей въ Ельнѣ, по свѣдѣніямъ губернскаго статистическаго комитета за 1861 годъ, считалось всего 1.382 муж. 1.139 жен. 2.521 об. пола; въ томъ числѣ: дворянъ-помѣстныхъ 51 муж. 34 жен., личныхъ 57 муж. 40 жен., духовенства 43 муж. 46 жен., купцовъ 40 муж. 35 жен., мѣщанъ 858 муж. 852 жен., крестьянъ-государственныхъ 6 муж. 7 жен., временно-обязанныхъ 3 муж. 5 жен., бывшихъ

дворовыхъ 28 жен., воинскихъ чиновъ, состоящихъ на службѣ, и ихъ семействъ 128 муж. 50 жен., безсрочно-отпускныхъ и ихъ семействъ 6 муж. 1 жен., отставныхъ и ихъ семействъ 128 муж. 68 жен., солдатскихъ сыновей 32, иностранцевъ 2 муж. 1 жен.

Обывателей, *приписанныхъ къ городу по ревизіи*: купцовъ 158 муж. 144 жен., мѣщанъ 1.570 муж. 1.630 жен.; всего 1.728 муж. 1.774 жен. 3.502 об. пола.

Лицъ, *владеющихъ въ городѣ недвижимыми имуществами*: дворянъ потомственныхъ и личныхъ 49, духовнаго званія 18, купцовъ 10, мѣщанъ 297, солдатъ 67, крестьянъ 3; всего 441.

Купцы г. Ельни торгуютъ преимущественно хлѣбомъ; торговля другого рода продуктами удовлетворяетъ лишь мѣстные потребности.

Торговля.

Въ 1862 году объявлено капиталовъ: по 2-й гильдіи 1, по 3-й 30; нѣкоторыя изъ лицъ, объявившихъ капиталы, на мѣстѣ не торгуютъ, а другія вовсе не производятъ торговли, состоя въ услуженіи у разныхъ промышленниковъ. Многогородныхъ купцовъ нѣтъ; торгующіи крестьянъ 1.

Лавокъ 7, лавочекъ 32.

Ярмарокъ 2: въ мартѣ и въ іюнѣ; ярмарки эти вообще незначительны, но первая обширнѣе послѣдней. Базары бываютъ еженедѣльно по воскресеньямъ, а также по большимъ праздничнымъ днямъ.

Ремесленныхъ заведеній, кромѣ кузницъ, нѣтъ: всѣхъ ремесленниковъ считается 17; въ томъ числѣ: хлѣбопекъ 1, булочникъ 1, мясникъ 3, портныхъ 3, печниковъ 2, столяровъ 2, мѣдниковъ 2, шорникъ 1, каретниковъ 2. Сбытъ издѣлій производится въ самомъ городѣ.

Ремесла.

Въ Ельнѣ существуютъ только 2 незначительныхъ домашнихъ заведенія—кожевенное и кирпичное, производство которыхъ потребляется на мѣстѣ.

Фабрики и заводы.

Многіе изъ обывателей города, не имѣя въ немъ вовсе осѣдлости, проживаютъ постоянно въ разныхъ мѣстностяхъ; кромѣ того, часть обывателей отлучается изъ города для заработковъ и временно. Въ 1861 году выдано паспортовъ и билетовъ: купцамъ 23, мѣщанамъ 473.

Отлучки для промысловъ.

Свѣдѣній о сельскихъ занятіяхъ жителей не доставлено.

Сельскія занятія.

Общественное  
хозяйство.

По росписи г. Ельны на 1862 годъ исчислено:

Доходовъ обыкновенныхъ всего 2 298 р. 65<sup>1</sup>/<sub>2</sub> к.; въ томъ числѣ: съ городскихъ имуществъ и оброчныхъ статей 1.567 р. 79<sup>1</sup>/<sub>2</sub> к., сбора съ владѣльцевъ недвижимыхъ имуществъ 200 р., съ промышленниковъ 222 р., налоговъ косвенныхъ 230 р., доходовъ вспомогательныхъ 71 р. 43 к., мелочныхъ и случайныхъ 7 р. 43 к. Доходовъ чрезвычайныхъ 203 р. 73 к.

Расходовъ текущихъ 2.076 р. 45<sup>1</sup>/<sub>4</sub> к.; въ томъ числѣ: на содержаніе мѣстъ и лицъ городского управленія 1.031 р. 13 к., содержаніе городскихъ имуществъ и наемъ отъ города помѣщеній 164 р. 50 к., наружное благоустройство города 145 р., издержки по военной части 44 р., содержаніе общепользныхъ учрежденій 270 р., уплата долговъ и составленіе запасныхъ капиталовъ 111 р. 67<sup>1</sup>/<sub>4</sub> к., мелочныхъ и на экстраординарныя надобности 310 р. 15 к. Расходовъ единовременныхъ 425 р. 93<sup>1</sup>/<sub>4</sub> к.

Капиталовъ: неприкосновенныхъ 237 р. 85 к., запасныхъ 2 руб. 90 к.; недоимокъ 1.071 р. 65<sup>1</sup>/<sub>4</sub> к.; невыполненныхъ расходовъ 2.076 р. 90<sup>1</sup>/<sub>4</sub> к.

Городъ владѣеть землею въ количествѣ 200 дес., въ томъ числѣ 60 дес. пахатной.

Изъ городскихъ доходовъ отпускается на содержаніе приходскаго училища 270 р.

## КРАСНЫЙ.

Положеніе го-  
рода.

Уѣздный городъ, при рр. Сѣиной и Мерейкѣ, подъ 54° 34' с. ш. и 49° 6' в. д., въ 47 вер. отъ губернскаго города.

Населеніе.

Жителей въ Красномъ, по свѣдѣніямъ губернскаго статистическаго комитета за 1861 годъ, считалось всего 1.395 муж. 1.299 жен. 2.694 об. пола; въ томъ числѣ: дворянъ—потомственныхъ 30 муж. 15 жен., личныхъ 30 муж. 20 жен., духовенства 24 муж. 35 жен., купцовъ 102 муж. 114 жен., мѣщанъ 832 муж. 840 жен., воинскихъ чиновъ, состоящихъ на службѣ, и ихъ семействъ 258 муж. 94 жен.,

безсрочно-отпускныхъ 3, отставныхъ и ихъ семействъ 36 муж. 163 жен., солдатскихъ сыновей 60; лицъ, непринадлежащихъ къ вышеозначеннымъ разрядамъ—20 муж. 18 жен.

Обывателей, *притисанныхъ къ городу по ревизіи*: купцовъ 110 муж. 117 жен., мѣщанъ 1.003 муж. 1.074 жен.; всего 1.113 муж. 1.191 жен. 2.304 об. пола.

Лицъ, *владѣющихъ въ городѣ недвижимыми имуществами*: дворянъ 12, духовнаго званія 12, купцовъ 17, мѣщанъ 216, солдатъ 72; всего 329.

Купцы г. Краснаго производятъ торговлю преимущественно пенькою и, отчасти, хлѣбомъ. Торговля.

Въ 1862 году объявлено 29 капиталовъ—всѣ по 3-й гильдіи; изъ числа лицъ, объявившихъ капиталы, 15 торгуютъ на мѣстѣ; прочіи торговли не производятъ. Иногородныхъ купцовъ и торгующихъ крестьянъ въ городѣ нѣтъ.

Лавокъ 22, постоянныхъ дворовъ 2.

Ярмарка 1—въ день сошествія св. Духа; въ городской доходъ поступаетъ отъ нея не болѣе 6 рублей. Базары, весьма незначительныя, бывають еженедѣльно по субботамъ.

Никакихъ ремеслъ въ городѣ не производится. (\*)

Ремесла.

Фабрикъ и заводовъ нѣтъ (\*\*).

Фабрики и заводы.

Коренные обыватели города снискиваютъ себѣ пропитаніе на мѣстѣ. Въ 1861 году выдано паспортовъ: купцамъ 25, мѣщанамъ 143; промысловыхъ билетовъ 120. Отлучки для промысловъ.

Постоянные жители города занимаются хлѣбопашествомъ, обрабатывая 769 дес. 621 саж. городской земли, съ платою за каждую десятину по 50 к. сереб. Сельскія занятія.

По росписи г. Краснаго на 1862 годъ исчислено:

Общественное хозяйство.

Доходовъ обыкновенныхъ всего 2.206 р. 51% к.; въ томъ числѣ: съ городскихъ имуществъ и оброчныхъ статей 1.415 р. 42% к., сб-

(\*) По свѣдѣніямъ губернскаго статистическаго комитета считалось въ Красномъ: 1 хлѣбопекъ, 2 мясника, 1 портной, 2 сапожника, 1 печникъ, 1 столяръ и 2 кузнеца; всего 10 мастеровъ съ 12 рабочими и 3 учениками.

(\*\*) На основаніи тѣхъ-же свѣдѣній, значилось въ Красномъ 7 заводовъ: 2 кожевенныхъ и 5 маслобойныхъ.

ра съ владѣльцевъ недвижимыхъ имуществъ 335 р. 60 к., съ промышленниковъ 246 р. 92 к., налоговъ косвенныхъ 160 р., доходовъ вспомогательныхъ 48 руб. 57 к. Доходовъ чрезвычайныхъ 892 руб. 30<sup>3</sup>/<sub>4</sub> к.

Расходовъ текущихъ 2.170 р. 23<sup>3</sup>/<sub>4</sub> к.; въ томъ числѣ: на содержаніе мѣстъ и лицъ городского управленія 1.330 р. 8<sup>3</sup>/<sub>4</sub> к., содержаніе городскихъ имуществъ и наемъ отъ города помѣщеній 186 р. 70 к., наружное благоустройство города 203 р. 25 к., издержки по военной части 29 р. 20 к., содержаніе общепольныхъ учреждений 260 р., мелочныхъ и на экстраординарныя надобности 159 р. Расходовъ единовременныхъ 928 р. 58<sup>1</sup>/<sub>4</sub> к.

Капиталовъ: неприкосновенныхъ 149 р. 74<sup>1</sup>/<sub>4</sub> к., запасныхъ 481 р. 32<sup>1</sup>/<sub>4</sub> к.; недоимокъ 279 р. 2<sup>1</sup>/<sub>4</sub> к.; невыполненныхъ расходовъ 5 р. 11<sup>1</sup>/<sub>4</sub> к.

Городъ владѣетъ землею въ количествѣ до 833 дес.; въ томъ числѣ: пахотной 769 дес. 621 саж., сѣнокосной 50 дес.; со всѣхъ вообще земельныхъ угодій городъ получаетъ дохода 1.120 р. 30<sup>1</sup>/<sub>4</sub> к.

Кромѣ того во владѣніи города находится 7 лавокъ, приносящихъ ежегоднаго дохода 88 р. 20 к.

Городъ освѣщается 6 фонарями.

Изъ городскихъ доходовъ отпускается на содержаніе: приходскаго училища 210 р. и городской больницы—50 р.

## ПОРѢЧЬЕ.

Положеніе го- Уѣздный городъ, при рр. Касплѣ и Габзѣ, подъ 55° 16' с. ш. и 49° 11' в. д., въ 75 вер. отъ губернскаго города. По обоямъ берегамъ р. Каспли, на городскомъ выгонѣ, расположенъ рядъ складочныхъ помѣщеній для товаровъ, сплавляемыхъ по этой рѣкѣ; кромѣ того, тамъ же построено 6 мѣщанскихъ домовъ, а въ смѣжности съ выгономъ расположены 2 хутора, принадлежащіе мѣстнымъ купцамъ.

Населеніе. Жителей въ Порѣчьѣ, по свѣдѣніямъ губернскаго статистическаго комитета за 1861 годъ, считалось всего 2.247 муж. 2.357 жен. 4.604 об. пола; въ томъ числѣ: дворянъ-потомственныхъ 17 муж. 23 жен.,

личныхъ 45 муж. 39 жен., духовенства 75 муж. 83 жен., почетныхъ гражданъ—потомственныхъ 2 муж. 1 жен., купцовъ 172 муж. 140 жен., мѣщанъ 1.676 муж. 1.884 жен., крестьянъ—государственныхъ 19 муж. 23 жен., временно-обязанныхъ 15 жен. 22 жен., бывшихъ дворовыхъ 17 муж. 27 жен., воинскихъ чиновъ, состоящихъ на службѣ, и ихъ семействъ 134 муж. 32 жен., безсрочно-отпускныхъ 15 муж. 5 жен., отставныхъ и ихъ семействъ 53 муж. 75 жен., солдатскихъ сыновей 5, иностранцевъ 2 муж. 3 жен.

Обывателей, *приписанныхъ къ городу по ревизіи*: почетныхъ гражданъ 2 муж. 3 жен., купцовъ 171 муж. 109 жен., мѣщанъ 1.338 муж. 1.667 жен., цеховыхъ 113 муж. 126 жен.; всего 1.624 муж. 1.905 жен. 3.529 об. пола.

Лицъ, *владеющихъ въ городѣ недвижимыми имуществами*: дворянъ и почетныхъ гражданъ 51, духовнаго званія 32, купцовъ 58, мѣщанъ 646, солдатъ 119; всего 906.

Торговая и промышленная дѣятельность развиты довольно слабо въ массѣ городского населенія, большинство котораго принадлежитъ къ разряду чернорабочихъ, занимающихся выгонкою дегтя, сплавомъ въ Ригу барокъ съ хлѣбомъ и пенькою, и случайными незначительными работами. Изъ мѣстныхъ купцовъ только 2 ведутъ торгъ съ рижскимъ портомъ, преимущественно хлѣбомъ; прочіе покупаютъ и перепродаютъ, тутъ же на мѣстѣ, разнаго рода сельско-хозяйственные продукты ипогороднымъ промышленникамъ, которые имѣютъ для нихъ въ Порѣчьѣ особыя складочныя помѣщенія, а весною отправляютъ въ рижскій портъ.

Торговля.

Въ 1862 году объявлено капиталовъ: по 1-й гильдіи 1, по 2-й 2, по 3-й 46; лицо, объявившее капиталъ по 1-й гильдіи, не имѣетъ осѣдлости въ городѣ; прочія торгуютъ на мѣстѣ. Изъ иногородныхъ постоянно производятъ торговлю въ Порѣчьѣ 1 мѣщанинъ.

Лавокъ 63, гостинница 1, харчевня 1, постоянныхъ дворовъ 8.

Ярмарокъ 2: въ 10-ю пятницу по пасхѣ и рождественская, 8 сентября,—обѣ 7-ми дневныя. Обороты первой ярмарки простираются на сумму до 15 т. руб., второй—до 25 т. руб. Базары бываютъ ежедневно по воскресеньямъ, средамъ и пятницамъ.

Ремесленныхъ мастеровъ считается: сапожниковъ 18, портныхъ 17, кузнецовъ 24, столяровъ 14, маляровъ 6, красильщиковъ 4, гоп-

Ремесла.

чаровъ 10, мясниковъ 3, мѣдникъ 1, кожевниковъ 6, плотниковъ 20; всего мастеровъ 123, подмастерьевъ 30, учениковъ 18. Производствомъ ремесль, кромѣ плотничьяго, занимаются, большею частію, мѣстные мѣщане; плотники же принадлежатъ къ числу крестьянъ порѣчскаго уѣзда,—они строятъ преимущественно барки.

Фабрики п за-  
воды.

Въ Порѣчьѣ находится 19 заводовъ; въ томъ числѣ 6 кожевенныхъ (годовой оборотъ на сумму до 5 т. руб.), 2 салотопенныхъ (год. об. 3 т. руб.), 4 красильныхъ (год. об. до 600 руб.), 7 кирпичныхъ (год. об. до 1.200 руб.). Сбытъ издѣлій, за исключеніемъ свѣчей, производится на мѣстѣ и въ уѣздѣ; свѣчи продаются, большею частію, въ окрестныхъ городахъ.

Отлучки для  
промысловъ.

Обыватели Порѣчья снискиваютъ себѣ пропитаніе, по большей части, работами на существующей въ городѣ пристани; зимою они складываютъ въ амбары привозимыя для отправки въ весеннее время товары, а съ открытіемъ навигаціи—сплавляютъ ихъ къ рижскому порту; нѣкоторые изъ нихъ (до 30 человекъ) остаются въ Ригѣ для заработковъ въ продолженіе всего лѣта. Въ 1861 году выдано паспортовъ: купцамъ 22, мѣщанамъ 154; билетовъ 400.

Сельскія за-  
нятія.

Сельскими промыслами обыватели Порѣчья не занимаются.

Общественное  
хозяйство.

По росписи г. Порѣчья на 1862 годъ исчислено:

Доходовъ обыкновенныхъ всего 4.405 р. 67 $\frac{1}{2}$  к.; въ томъ числѣ: съ городскихъ имуществъ и оброчныхъ статей 2.620 р. 26 к., сбора съ владѣльцевъ недвижимыхъ имуществъ 730 р., съ промышленниковъ 668 р. 73 к., налоговъ косвенныхъ 313 р. 39 к., доходовъ вспомогательныхъ 59 р. 71 $\frac{1}{2}$  к., мелочныхъ и случайныхъ 13 р. 58 к. Доходовъ чрезвычайныхъ 22 р.

Расходовъ текущихъ 3.734 р. 95 к.; въ томъ числѣ: на содержаніе мѣстъ и лицъ городского управленія 1.865 р. 73 к., содержаніе городскихъ имуществъ и наемъ отъ города помѣщеній 264 р. 20 $\frac{1}{2}$  к., наружное благоустройство города 822 р. 45 к., издержки по военной части 89 р. 58 к., содержаніе общепользныхъ учреждений 298 р., уплата долговъ и составленіе запасныхъ капиталовъ 13 р. 58 к., мелочныхъ и на экстраординарныя надобности 384 р. 40 $\frac{1}{2}$  к. Расходовъ единовременныхъ 221 р. 63 к.

Капиталовъ неприкосновенныхъ 411 р. 62 $\frac{1}{2}$  к.; недожмокъ 2.117 р. 83 $\frac{3}{4}$  к.; невыполненныхъ расходовъ 524 р. 25 $\frac{1}{2}$  к.



Городъ владѣть землею въ количествѣ 2.900 дес. 2.107 саж.

Кромѣ того, во владѣніи города находится домъ, въ которомъ помѣщаются общественныя учрежденія.

Улицы города частію вымощены.

Городъ освѣщается 60 фонарями.

Изъ городскихъ доходовъ отпускается на содержаніе уѣзднаго и приходскаго училищъ 238 р. и городской больницы—60 р.

## РОСЛАВЛЬ.

Уѣздный городъ, при р. Острѣ, въ 118 вер. отъ губернскаго города. Къ Рославлю примыкаетъ село Подмонастырская слободка, населенная государственными крестьянами. Положеніе города.

Жителей въ Рославль, по свѣдѣніямъ губернскаго статистическаго комитета за 1861 годъ, считалось всего 3.072 муж. 3.061 жен. 6.133 об. пола; въ томъ числѣ: дворянъ-потомственныхъ 55 муж. 46 жен., личныхъ 21 муж. 77 жен., духовенства 69 муж. 91 жен., почетныхъ гражданъ-потомственныхъ 16 муж. 8 жен., купцовъ 133 муж. 133 жен., мѣщанъ 2.114 муж. 2.348 жен., крестьянъ-государственныхъ 37 муж. 31 жен., временно-обязанныхъ 99 муж. 109 жен., бывшихъ дворовыхъ 75 муж. 81 жен., воинскихъ чиновъ, состоящихъ на службѣ, и ихъ семействъ 265 муж. 41 жен., безсрочно-отпускныхъ и ихъ семействъ 21 муж. 14 жен., отставныхъ и ихъ семействъ 63 муж. 80 жен., солдатскихъ сыновей 101, иностранцевъ 3 муж. 2 жен. Населеніе.

Обывателей, *приписанныхъ къ городу по ревизіи*: купцовъ 275 муж. 230 жен., мѣщанъ 3.150 муж. 3.299 жен.; всего 3.425 муж. 3.529 жен. 6.954 об. пола.

Лицъ, *владѣющихъ въ городѣ недвижимыми имуществами*: разночинцевъ 75, духовнаго званія 29, купцовъ 39, мѣщанъ 530, крестьянъ 16, солдатъ 126; всего 815.

Рославльскіе купцы ведутъ торговлю съ рижскимъ портомъ, преимущественно пенькою; кромѣ того, предметъ отпускной торговли составляютъ и другіе сырые сельско-хозяйственные продукты, какъ-то: деготь, хлѣбъ, льняное и конопляное сѣмя, медъ, кожи, сало. Торговля.

По 3 лѣтней сложности, объявляется въ городѣ капиталовъ: по 1-й гильдіи 2, по 2-й 2, по 3-й 76; изъ числа лицъ, объявившихъ капиталы, 36 торгуютъ въ самомъ городѣ, прочія въ разныхъ мѣстностяхъ,—преимущественно въ находящихся въ уѣздѣ сс. Рогнединѣ и Разрытомъ (34 семейства), гдѣ и имѣютъ постоянное жительство. Иногородный купецъ 1; крестьянъ, торгующихъ по свидѣтельствамъ 3-го рода 1 (торгуетъ въ уѣздѣ), 4-го — 3.

Лавокъ 96, харчевни 1, постоялыхъ дворовъ 13.

Ярмарокъ 2: на сырной недѣлѣ и съ 8 по 15 сентября,—обѣ 7-ми дневныя; на первую привозится товаровъ на 30 т. руб., продается на 9 т. руб., на вторую привозится на 15 т. руб., продается на 4 т. р. Базары бывають еженедѣльно по средамъ, пятницамъ и воскресеньямъ, а также и въ праздничные дни.

## Ремесла.

Въ Рославлѣ преимущественно производятся ремесла: портное, сапожное, обработка пеньки и пряденіе бичевы; всѣхъ ремесленниковъ считается 115; въ томъ числѣ: портныхъ 24, сапожниковъ 20, прядильщиковъ 6, обойщикъ 1, столяровъ 12, тележниковъ 8, позолотчикъ 1, часовщикъ 1, серебряныхъ дѣлъ 2, мѣдниковъ 5, маляровъ и красильщиковъ 8, печниковъ 10, гончаровъ 15, булочниковъ 2. Производствомъ ремеслъ занимаются почти исключительно мѣстные обыватели (иногородныхъ 16); издѣлія, за исключеніемъ бичевы, сбываются на мѣстѣ; бичева—же почти вовсе не продается, а употребляется самими производителями при отправкѣ пеньки къ рижскому порту.

## Фабрики и заводы.

Въ Рославлѣ находятся слѣдующіе заводы: 3 кожевенныхъ (производятъ на 9 т. руб.), 2 свѣчныхъ и мыловареныхъ (производятъ на 5 т. руб.), 4 круподерныхъ—выдѣлываютъ крупъ до 2 т. четвертей и 6 кирпичныхъ, вырабатывающихъ до 200 т. штукъ кирпичей; заводскія издѣлія сбываются на мѣстѣ и въ уѣздѣ.

## Отлучки для промышленности.

Часть обывателей города снискиваетъ себѣ пропитаніе въ разныхъ мѣстностяхъ, преимущественно работами на фабрикахъ, пристаняхъ, а также состоя сидѣльцами въ питейныхъ домахъ. Въ 1861 году выдано паспортовъ: купцамъ 57, мѣщанамъ 336.

## Сельскія занятія.

Изъ числа постоянныхъ жителей Рославля 344 купеческія и мѣщанскія семейства занимаются хлѣбонашествомъ, обрабатывая земли состоящія, на основаніи привилегій бывшихъ польскихъ королей, ут-

вержденных русскимъ правительствомъ, въ пользованіи всего городского общества.

По росписи г. Рославля на 1862 годъ исчислено:

Доходовъ обыкновенныхъ всего 3.578 р. 27<sup>5</sup>/<sub>8</sub> к.; въ томъ числѣ: съ городскихъ имуществъ и оброчныхъ статей 1.739 р. 23<sup>1</sup>/<sub>8</sub> к., сбора съ владѣльцевъ недвижимыхъ имуществъ 624 р. 30 к.; съ промышленниковъ 712 р. 74 к., налоговъ косвенныхъ 441 р. 86 к., доходовъ вспомогательныхъ 57 р. 14<sup>1</sup>/<sub>8</sub> к., мелочныхъ и случайныхъ 3 р.

Расходовъ текущихъ 6.245 р. 95 к.; въ томъ числѣ: на содержаніе мѣстъ и лицъ городского управленія 4.695 р. 5<sup>5</sup>/<sub>8</sub> к., содержаніе городскихъ имуществъ и наемъ отъ города помѣщеній 261 р. 51 к., наружное благоустройство города 258 р. 99 к., издержки по военной части 133 р., содержаніе общепользныхъ учреждений 558 р. 1 к., мелочныхъ расходовъ и на экстраординарныя надобности 339 р. 38<sup>1</sup>/<sub>8</sub> к. Расходовъ единовременныхъ 746 р. 73<sup>1</sup>/<sub>8</sub> к.

Капиталовъ: неприкосновенныхъ 406 р. 14<sup>1</sup>/<sub>8</sub> к., запасныхъ 6.045 р. 4<sup>1</sup>/<sub>8</sub> к.; педомокъ 11.932 р. 38<sup>3</sup>/<sub>8</sub> к.; невыполненныхъ расходовъ 305 р. 28 к.

Во владѣніи рославльскаго городского общества состоитъ земли, пахотной и сѣнокосной, 2.466 дес. 259 саж.; въ доходъ города уплачивается владѣльцами 1.028 р. 8<sup>1</sup>/<sub>8</sub> к.

Собственно городъ владѣетъ огородомъ, приносящимъ ежегоднаго дохода 60 руб., и 2 мельницами, съ которыхъ поступаетъ дохода 350 руб.

Изъ городскихъ доходовъ отпускается на содержаніе: уѣзднаго и приходскаго училищъ 441 р. 35 к. и больницы— 50 р.

## СЫЧЕВКА.

Уѣздный городъ, при рр. Вазузѣ и Лопчевѣ, подъ 55° 50' с. ш. и 51° 57' в. д., въ 231 вер. отъ губернскаго города. Положеніе города.

Жителей въ Сычевкѣ, по свѣдѣніямъ губернскаго статистическаго комитета за 1861 годъ, считалось 2.124 муж. 2.285 жен. 4.409 об. пола; въ томъ числѣ: дворянъ потомственныхъ 3 муж. 9 жен., личныхъ 23 муж. 40 жен., духовенства 52 муж. 54 жен., купцовъ 279 муж. Населеніе.

237 жен., мѣщанъ 1.265 муж. 1.675 жен., крестьянъ-государственныхъ 16 муж. 22 жен., временно-обязанныхъ 30 муж. 18 жен., бывшихъ дворовыхъ 10 муж. 10 жен., воинскихъ чиновъ, состоящихъ на службѣ, и ихъ семействъ 212 муж. 59 жен., безсрочно-отпускныхъ и ихъ семействъ 12 муж. 5 жен., отставныхъ и ихъ семействъ 54 муж. 58 жен., солдатскихъ сыновей 48; лицъ, непринадлежащихъ къ вышеозначеннымъ разрядамъ—120 муж. 98 жен.

Обывателей, *приписанныхъ къ городу по ревизіи*: купцовъ 235 муж. 192 жен., мѣщанъ 1.541 муж. 1.861 жен.; всего 1.776 муж. 2.053 жен. 3.829 об. пола.

Лицъ, *владѣющихъ въ городѣ недвижими ми имуществами*: дворянъ потомственныхъ и личныхъ 43, купцовъ 78, мѣщанъ 475, солдатъ 26, крестьянъ 4; всего 626.

## Торговля.

Сычевскіе купцы преимущественно торгуютъ пенькою, коноплянымъ сѣменемъ, льномъ, пухомъ, перьями, холстомъ и желѣзомъ.

Въ 1862 году объявлено купеческихъ капиталовъ: по 2-й гильдіи 2, по 3-й 72; изъ числа лицъ, объявившихъ капиталы, на мѣстѣ торгуютъ 65. Иногородныхъ купцовъ 5, изъ нихъ въ самомъ городѣ торгуетъ 1, прочіе въ уѣздѣ.

Магазиновъ 2, лавокъ 52, ренсковыхъ погребовъ 4, трактиръ 1, харчевня 1, постоянныхъ дворовъ 20.

Ярмарокъ 2: съ 9 по 12 мая и съ 8 по 15 сентября,—обѣ весьма незначительны. Базары бываютъ еженедѣльно, зимою по пятницамъ, а лѣтомъ по воскресеньямъ.

## Ремесла

Ремесленныхъ заведеній 4: 3 бараночныхъ и 1 цирюльня; производствомъ прочихъ ремеслъ жители занимаются домашнимъ образомъ; всѣхъ ремесленниковъ считается 73; въ томъ числѣ: хлѣбопековъ 3, булочниковъ 2, мясниковъ 4, портныхъ 11, сапожниковъ 18, башмачниковъ 7, печникъ 1, трубочистъ 1, маляровъ 3, мѣдниковъ 2, шорниковъ 3, кузнецовъ 11, стекольщиковъ 3, золотыхъ и серебряныхъ дѣлъ 1, коноваль 1, часовщикъ 1, цирюльникъ 1. Ремесленныя издѣлія сбываются на мѣстѣ.

## Фабрики и заводы.

Въ Сычевкѣ находятся 8 красильныхъ заводовъ и 1 сальныи; первые занимаются исключительно окраскою крестьянскаго сукна; заводское производство удовлетворяетъ только мѣстныя потребности.

Большая часть обывателей города снискивает себѣ пропитаніе на мѣстѣ. Въ 1861 году выдано паспортовъ: купцамъ 41, мѣщанамъ 372.

Отлучки для промысловъ.

Никто изъ жителей города сельскими промыслами незанимаются.

Сельскія занятія.

По росписи г. Сычевки на 1862 годъ исчислено:

Общественное

Доходовъ обыкновенныхъ всего 4.430 р. 6<sup>3</sup>/<sub>4</sub> к.; въ томъ числѣ: съ городскихъ имуществъ и оброчныхъ статей 2.062 р. 20 к., сбора съ владѣльцевъ недвижимыхъ имуществъ 1.203 р. 11<sup>1</sup>/<sub>4</sub> к., съ промышленности 740 р. 68<sup>1</sup>/<sub>4</sub> к., налоговъ косвенныхъ 270 р., доходовъ вспомогательныхъ 138 р., мелочныхъ и случайныхъ 16 р. 7<sup>1</sup>/<sub>4</sub> к. Доходовъ чрезвычайныхъ 20 р.

хозяйство.

Расходовъ текущихъ 4.316 р. 54<sup>1</sup>/<sub>4</sub> к.; въ томъ числѣ: на содержаніе мѣстъ и лицъ городского управленія 2.382 р. 73<sup>1</sup>/<sub>4</sub> к., содержаніе городскихъ имуществъ и наемъ отъ города помѣщеній 569 р. 14<sup>3</sup>/<sub>4</sub> к., наружное благоустройство города 231 р., издержки по военной части 114 р. 51<sup>1</sup>/<sub>4</sub> к., содержаніе общепользныхъ учрежденій 365 р. 30 к., уплата долговъ и составленіе запасныхъ капиталовъ 532 р. 53<sup>3</sup>/<sub>4</sub> к., мелочныхъ и на экстраординарныя надобности 121 р. 31 к.

Капиталовъ неприкосновенныхъ 149 р. 53<sup>1</sup>/<sub>4</sub> к.; недоимокъ 15.233 р. 84 к.; невыполненныхъ расходовъ 3.610 р. 41<sup>1</sup>/<sub>4</sub> к.

Во владѣніи города состоитъ земли 405 дес. 1.364 саж.; въ томъ числѣ: подъ выгономъ 327 дес. 157 саж., лѣсу 15 дес. 250 саж.

Кромѣ того, городъ владѣть 1 водиною мукомольною мельницею, приносящею ежегоднаго дохода 705 руб.

Улицы въ городѣ частью вымощены.

Городъ освѣщается 12 фонарями.

Изъ городскихъ доходовъ отпускается на содержаніе: уѣзднаго и приходскаго училищъ 278 р. 58 к. и городской больницы 86 р. 72 к.

## ЮХНОВЪ.

Уѣздный городъ, при р. Куновѣ, подъ 54° 44' с. ш. и 52° 54' в. д., въ 254 вер. отъ губернскаго города. Къ Юхнову примыкаетъ сел. Подманастырская слобода, населенная государственными крестьянами.

Положеніе города.

**Населеніе.** Жителей въ Юхновѣ, по свѣдѣніямъ губернскаго статистическаго комитета за 1861 года, считалось всего 1.053 муж. 994 жен. 2.047 об. пола; въ томъ числѣ: дворянъ потомственныхъ 30 муж. 28 жен., личныхъ 25 муж. 20 жен., духовенства 19 муж. 25 жен., купцовъ 164 муж. 172 жен., мѣщанъ 432 муж. 460 жен., крестьянъ государственныхъ 16 муж. 14 жен., временно-обязанныхъ 26 муж. 14 жен., бывшихъ дворовыхъ 10 муж. 13 жен., воинскихъ чиновъ, состоящихъ на службѣ и ихъ семействъ 126 муж. 42 жен., безсрочно-отпускныхъ 4, отставныхъ и ихъ семействъ 99 муж. 98 жен., солдатскихъ сыновей 28; лицъ, не принадлежащихъ къ вышеозначеннымъ разрядамъ— 74 муж. 108 жен.

Обывателей, *приписанныхъ къ городу поревизіи*: купцовъ 269 муж. 231 жен., мѣщанъ 773 муж. 893 жен.; всего 1.042 муж. 1.124 жен. 2.166 об. пола.

Домовъ 287; въ томъ числѣ: принадлежащихъ дворянамъ и чиновникамъ 41, лицамъ духовнаго званія 6, купцамъ, мѣщанамъ, крестьянамъ и солдатамъ 240.

**Торговля.** Изъ числа купцовъ г. Юхнова только 2 ведутъ оптовую торговлю: одинъ съ рижскимъ портомъ—сельско-хозяйственными продуктами, а другой съ разными городами—солониной, кожами и саломъ, для чего производить закупку рагатаго скота. Вся остальная торговля удовлетворяетъ лишь потребности городскихъ обывателей.

Въ 1862 году объявлено капиталовъ: по 2-й гильдіи 3, по 3-й 57. Иногородныхъ купцовъ 4.

Постоянныхъ лавокъ 40 (\*), трактиръ 1, харчевень 3, постоянныхъ дворовъ 8.

Ярмарокъ 2: 8 іюля и 1 октября; срока ярмарочному торгу не назначено; торгуютъ-же отъ 3 до 5 дней. Базары бываютъ еженедѣльно по воскресеньямъ..

**Ремесла.** Ремесленная промышленность города удовлетворяетъ только потребности мѣстныхъ обывателей (\*).

(\*) Кроме того производится, въ немногихъ лавкахъ ветхаго гостиннаго двора, большою частію, временная торговля.

(\*) По свѣдѣніямъ губернскаго статистическаго комитета за 1861 годъ, считалось въ Юхновѣ 47 ремесленныхъ мастеровъ: въ томъ числѣ: хлѣбопековъ 2, булочниковъ 2, мясниковъ 10, портныхъ 5, сапожниковъ 10, модистка 1, печниковъ 2, трубачество 2, столовъ 6, мѣдникъ 1, кузнецовъ 6; рабочихъ 15.

Заводовъ 8: 1 кожевенный, 1 пивоваренный, 1 салотопенный и 5 кирпичныхъ; всѣ эти заводы дѣйствуютъ лишь временно и производство ихъ незначительно. Фабрики и заводы.

Большая часть жителей Юхнова спискиваетъ пропитаніе въ самомъ городѣ и принадлежащемъ къ нему уѣздѣ. Въ 1861 году выдано было паспортовъ: купцамъ 64, мѣщанамъ 253. Отлучки для промысловъ.

На выгонной городской землѣ находится лишь одно небольшое мѣсто, годное для обработки, и потому въ самомъ городѣ никто хлѣбонашествомъ не занимается; но нѣсколько купцовъ и мѣщанъ заняты земледѣліемъ и огородничествомъ въ уѣздѣ, гдѣ они частію имѣютъ собственные земли, частію арендуютъ ихъ у помѣщиковъ. Сельскія занятія.

По росписи г. Юхнова на 1862 годъ исчислено:

Доходовъ обыкновенныхъ всего 1.419 р. 74 $\frac{1}{2}$  к.; въ томъ числѣ: съ городскихъ имуществъ и оброчныхъ статей 603 р. 29 $\frac{1}{2}$  к., сбора съ владѣльцевъ недвижимыхъ имуществъ 178 р. 93 к., съ промышленниковъ 405 р., налоговъ косвенныхъ 153 р. 39 к., доходовъ вспомогательныхъ 71 р. 42 к., мелочныхъ и случайныхъ 7 р. 71 к. Доходы чрезвычайныхъ 1.088 р. 19 $\frac{1}{2}$  к. Общественное хозяйство.

Расходовъ текущихъ 2.392 р. 25 к.; въ томъ числѣ: на содержаніе мѣстъ и лицъ городского управленія 1.691 р. 73 к., содержаніе городскихъ имуществъ и наемъ отъ города помѣшеній 136 р. 4 к., наружное благоустройство города 142 р. 20 к., издержки по военной части 78 р. 90 к., содержаніе общепользныхъ учреждений 270 р., уплата долговъ и составленіе запасныхъ капиталовъ 5 р. 20 к., мелочныхъ и на экстраординарныя надобности 68 р. 18 к. Расходовъ единовременныхъ 172 р. 12 к.

Капиталовъ: непрямосовенныхъ 517 р. 27 $\frac{1}{2}$  к., запасныхъ 2.117 р. 11 к.; недоимокъ 1.236 р. 54 $\frac{1}{2}$  к.; невыполненныхъ расходовъ 288 р. 7 $\frac{1}{2}$  к.

Изъ городскихъ доходовъ отпускается на содержаніе приходскаго училища 270 руб.

Городъ владѣетъ землею въ количествѣ до 218 дес., въ томъ числѣ подъ лѣсомъ и кустарникомъ до 50 дес.

Кромѣ того, во владѣніи города находятся: 2 водяныя мукомольныя мельницы, 2 дома,—одинъ совершенно ветхій, другой занятъ общественными учрежденіями, деревянное небольшое помѣщеніе, занимаемое

акушеркою, теплое строеніе для пожарныхъ инструментовъ и при немъ конюшня, деревянный ветхій манежъ, корпусъ деревянныхъ лавокъ (11 №№) и при немъ 24 ямарочныя лавки; всѣ эти строенія весьма ветхія. Съ означенныхъ городскихъ имуществъ получается ежегоднаго дохода 196 р. 50 коп.





**XXXVIII.**

**ТАВРИЧЕСКАЯ ГУБЕРНІЯ.**

## СОДЕРЖАНІЕ.

---

Симферополь, губерн. гор. . . . .	3
Алешки, уѣзди. гор. . . . .	6
Бердянскъ, » » . . . . .	9
Евпаторія, » » . . . . .	14
Мелитополь, » » . . . . .	16
Перекопъ, » » . . . . .	19
Ялта, » » . . . . .	21
Феодосія, » » . . . . .	23
Бахчисарай, зашт. гор. . . . .	29
Балаклава, » » . . . . .	27
Карасу-Базаръ, » » . . . . .	31
Ногайскъ, » » . . . . .	34
Орѣховъ, » » . . . . .	36
Старый-Крымъ, » » . . . . .	38
Севастополь, военно-портов. гор. . . . .	40
Керчь-Ениколь, портов. городъ. . . . .	43

## СИМФЕРОПОЛЬ.

Губернскій городъ, подъ 44° 57' с. ш. и 51° 46' в. д., въ 1.953 вер. отъ С.-Петербурга и 1.357 вер. отъ Москвы, расположенъ въ долинь, по теченію Салгира, считающагося главною рѣкою на всемъ Таврическомъ полуостровѣ и однако иногда пересыхающаго даже выше Симферополя. Съ юго-востока надъ городомъ поднимаются амфитеатромъ горы, между которыми господствуетъ Чатырь-дагъ; а къ востоку, по дорогѣ въ Феодосію, на весьма далекое пространство тянутся роскошные сады. Симферополь, подобно другимъ бывшимъ татарскимъ городамъ, въ значительной степени сохранилъ свою восточную флоронію. Онъ раздѣляется на двѣ части: старую и новую, или татарскую и русскую. Первая выстроена безпорядочно, состоитъ изъ небольшихъ домиковъ и обитаема преимущественно татарами и евреями; вторая—отличается правильнымъ расположеніемъ и красивыми зданіями.

Къ Симферополю примыкаетъ совершенно слившаяся съ нимъ деревня Петрова, населенная государственными крестьянами и состоящая въ вѣдомствѣ палаты государственныхъ имуществъ; сверхъ того внутри городской черты находится нѣсколько отдѣльныхъ дачъ, фруктовыхъ и виноградныхъ садовъ, считающихся въ уѣздѣ (\*).

Жителей въ Симферополь, по свѣдѣніямъ губернскаго статистическаго комитета за 1861 годъ, считалось всего 10.955 муж. 7.340 жен. 18.295 об. пола; въ томъ числѣ: дворянъ потомственныхъ 435 муж. 369 жен., личныхъ 575 муж. 441 жен., духовенства разныхъ исповѣданій 152 муж. 130 жен., почетныхъ гражданъ потомственныхъ 13 муж. 20 жен., личныхъ 1 муж. 3 жен., купцовъ 408 муж. 440 жен., мѣщанъ 4.719 муж., 4.081 жен., цеховыхъ 79 муж.

Населеніе.

(\*) Государственные крестьяне деревни Петровой, занимаясь весьма мало земледіемъ, по своимъ промысламъ ничѣмъ не отличаются отъ горожанъ, а между тѣмъ, пользуясь выгодами городской жизни, не отбываютъ по городу повинностей: по этому коммисія находить справедливымъ включить и дер. Петрову въ общій составъ города, вмѣстѣ съ дачами и садами, неизвѣстно почему числящимися въ уѣздѣ.

19 жен., крестьянъ государственныхъ 1.415 муж. 754 жен., временно-обязанныхъ 748 муж. 247 жен., бывшихъ дворовыхъ людей 134 муж. 101 жен., колонистовъ 162 муж. 104 жен., военныхъ чиновъ, состоящихъ на службѣ, и ихъ семействъ 1.318 муж. 171 жен., нерегулярныхъ войскъ 30 муж. 6 жен., безсрочно-отпускныхъ 32 муж. 16 жен., отставныхъ нижнихъ чиновъ, солдатскихъ женъ и дочерей 294 муж. 220 жен., солдатскихъ сыновей 37, иностранныхъ подданныхъ 275 муж. 91 жен., лицъ не принадлежащихъ къ вышепоказаннымъ разрядамъ 128 муж. 127 жен. (\*).

Обывателей, *приписанныхъ къ городу по ревизіи*, считается: купцовъ 107 муж. 121 жен. и мѣщанъ 3.127 муж. 3.181 жен.; всего 3.234 муж. 3.302 жен. 6.536 об. пола.

Лицъ, *владѣющихъ въ городѣ домами и другими недвижимыми имуществами*, состоитъ: дворянъ потомственныхъ 130, личныхъ 218, почетныхъ гражданъ 14, разночинцевъ 437, купцовъ 69 (въ томъ числѣ иногородныхъ 35), мѣщанъ 1.208 (въ томъ числѣ иногородныхъ 733) и ремесленниковъ 4; всего 2.080.

Свѣдѣній о населеніи примыкающей къ городу деревни Петровки не доставлено.

Симферополь, по самому своему положенію внутри полуострова, крайне бѣднаго собственными произведеніями и вся торговля котораго отвлекается къ приморскимъ пунктамъ, не имѣетъ никакого промышленнаго значенія. Служа единственно административнымъ центромъ края, онъ не ведетъ никакой торговли, кромѣ лавочной предметами первыхъ потребностей. Даже по торговлѣ винами мѣстнаго приготовленія, садовыми фруктами и табакомъ крымскихъ плантацій, онъ считается едва ли не послѣднимъ рынкомъ на всемъ полуостровѣ.

Купеческихъ капиталовъ на 1862 годъ объявлено было: по второй гильдіи 3 и по третьей 48; иногородныхъ купцовъ 45. Изъ объявившихъ въ городѣ капиталы торгуютъ всѣ на мѣстѣ, за исключеніемъ одного купца 2-й и трехъ 3-й гильдіи.

Торговыхъ заведеній: магазиновъ 8, лавокъ 143, трактировъ 4, гостиницъ 4, харчевень 8, азиатскихъ кофеенъ 25, постоянныхъ дворовъ 29, винныхъ погребовъ 97, кондитерскихъ 3, азиатскихъ бузней 8.

(\*) О населеніи Симферополя необходимо замѣтить, что оно, какъ и въ нѣкоторыхъ другихъ городахъ таврической губерніи, состоитъ изъ разнородныхъ племенъ; велико—и малороссіянъ, грековъ, армянъ, нѣмцевъ, евреевъ, караймовъ, татаръ и цыганъ, съ тѣмъ только различіемъ, что въ Симферополѣ разноплеменность эта гораздо болѣе замѣтна, чѣмъ въ уѣздныхъ городахъ.

Ярмарокъ учреждено 2 двухнедельныя, георгіевская 23 апрѣля и покровская 1 октября; но онѣ никогда не собираются.

Базары собираются одинъ разъ въ недѣлю, по четвергамъ; бывши и прежде незначительными, съ выходомъ изъ Крыма татарскаго населенія, они сдѣлались совершенно ничтожными.

Ремесленная промышленность Симферополя, существующая только для потребностей городского населенія, но далеко неудовлетворяющая имъ, весьма незначительна. Ремесленныхъ заведеній считается: портныхъ 49 (въ томъ числѣ женскихъ 17), модистокъ 3, сапожно-башмачныхъ 27, часовыхъ мастеровъ 3, жестяно-лудильныхъ 6, шапочныхъ и шубныхъ 15, ваточно-одѣяльныхъ 4, красильныхъ 2, малярныхъ 9, иконописное 1, ювелирныхъ 8, переплетныхъ 5, шмукерское 1, рѣзчикъ печатей 1, столярныхъ 3, каретно-кузнечныхъ 8, печныхъ 4, кузнечныхъ 18, цирюльныхъ 17, обойщиковъ 2, шорниковъ 4 и стекольщиковъ 9. Всѣми этими ремеслами занимаются 118 мѣстныхъ жителей и 102 иногородныхъ.

Ремесла.

Подобно ремесленной, фабрично-заводская промышленность Симферополя столь же ограничена и незамѣчательна. Въ городѣ имѣется 5 табачныхъ фабрикъ и заводовъ: 4 мыльныхъ и сально-свѣчныхъ, 2 кирпичныхъ и 2 известковыхъ; незначительное производство ихъ сбывается исключительно въ самомъ городѣ.

Фабрики и заводы.

Изъ жителей города не всѣ снискиваютъ себѣ пропитаніе на мѣстѣ. Въ 1862 году выдано паспортовъ: купцамъ 22 и мѣщанамъ 375; всего 397. Сверхъ того до 1.000 человекъ мѣщанъ находятся въ постоянной неизвѣстной отлучкѣ.

Отлучки для промысловъ.

Сверхъ свойственнаго крымской почвѣ и климату садоводства, фруктоваго и винограднаго, а также огородничества, изъ городскихъ жителей земледѣльческими промыслами занимаются до 16 семействъ разнаго званія, частію на городскихъ, а частію на земляхъ смежныхъ владѣльцевъ.

Сельскія занятія.

По росписи г. Симферополя на 1862 годъ исчислено:

Общественное

Доходовъ обыкновенныхъ всего 13.568 р. 87 к.; въ томъ числѣ: сборовъ съ городскихъ имуществъ и оброчныхъ статей 5.827 р. 31 к., съ промышленниковъ и заведеній промышленности 2.843 р. 1 к., налоговъ косвенныхъ 3.574 р. 3 к., доходовъ вспомогательныхъ 1.312 р. 2 к., мелочныхъ и случайныхъ 12 р. 50 к. — Доходовъ чрезвычайныхъ 2.422 р. 17<sup>3</sup>/<sub>4</sub> к.

хозяйство.

Расходовъ текущихъ всего 15.339 р. 90<sup>1</sup>/<sub>4</sub> к.; въ томъ числѣ: на содержаніе мѣстъ и лицъ городского управленія 10.834 р. 68<sup>1</sup>/<sub>4</sub> к., содержаніе городскихъ имуществъ и наемъ отъ города помѣщеній

3.001 р. 13 $\frac{1}{2}$  к., наружное благоустройство города 783 р. 45 к., издержки по военной части 304 р., мелочные расходы и на экстраординарные надобности 416 р. 63 $\frac{1}{2}$  к. — Расходовъ единовременныхъ 148 р. 72 $\frac{1}{4}$  к.

Капиталовъ : неприкосновеннаго 1.074 р. 94 $\frac{3}{4}$  к., запаснаго 8.530 р. 40 к.; недоимокъ 1.650 р. 74 $\frac{3}{4}$  к.

Городу принадлежить земли всего 2.465 дес. 745 саж.; въ томъ числѣ: подъ заселеніемъ города 180 дес. 2.126 саж., подъ водами 69 дес. 1.375 саж., подъ пастъбю обывательскаго скота 1.987 дес. 786 саж., подъ хуторами 12 дес., виноградниками 17 дес., хлѣбопашествомъ 50 дес., подъ каменоломнями и глинокопнями 68 дес. 129 саж.; остальное количество подъ огородами и разными заведеніями.

Для освѣщенія города устроено 130 фонарей, въ которыхъ зажигаются сальныя свѣчи.

На истребленіе бродящихъ по улицамъ собакъ, по трехлѣтней сложности, отпускается изъ городскихъ доходовъ по 80 руб. 62 к.; въ томъ числѣ по особымъ требованіямъ командира арестанской роты 47 руб. 65 к. За каждую убитую собаку выдается Думою по 5 коп.

## АЛЕШКИ.

Положеніе города.

Уѣздный городъ днѣпровскаго уѣзда, подъ 46° 38' с. ш. и 50° 23' в. д., на лѣвомъ берегу Днѣпра, при впаденіи въ него рукава р. Днѣпра — рч. Конки, въ 235 вер. отъ Симферополя и въ 10 вер. отъ Херсона, который лежитъ почти напротивъ Алешекъ, по другую сторону Днѣпра. Отъ Днѣпра Алешки отдѣляются зарастающими камышемъ плавнями. Проживающіе въ Алешкахъ государственные крестьяне составляютъ отдѣльное сельское общество и усадьбы ихъ носятъ названіе села Алешекъ. — Съ западной стороны къ городу примыкаетъ, тянущаяся верстъ на 5, цѣнь слободокъ, подъ общимъ названіемъ Хуторище, образованныхъ выселившимися изъ Алешекъ обывателями; слободки эти состоятъ въ вѣдѣніи палаты государственныхъ имуществъ и имѣютъ смѣшанное населеніе изъ государственныхъ крестьянъ, вольныхъ матросовъ, купцовъ и мѣщанъ.

Жителей въ Алешкахъ, по свѣдѣніямъ губернскаго статистическаго комитета за 1861 годъ, считалось всего 4.344 муж. 4.059 жен. 8.403 об. пола: въ томъ числѣ: дворянъ потомственныхъ 28 муж. 21 жен., личныхъ 57 муж. 41 жен., духовенства православнаго 24 муж. 17 жен., купцовъ 121 муж. 89 жен., мѣщанъ 1.060 муж. 1.212 жен., крестьянъ государственныхъ 1.993 муж. 2.000 жен., вольныхъ матросовъ 719 муж. 577 жен., военныхъ сословій: состоящихъ на службѣ и ихъ семействъ 232 муж. 34 жен., безсрочно-отпущенныхъ 3 муж. 2 жен., отставныхъ нижнихъ чиновъ, солдатскихъ женъ и дочерей 72 муж. 57 жен. и солдатскихъ сыновей 28; лицъ принадлежащихъ къ вышеозначеннымъ разрядамъ 7 муж. 9 жен.

Обывателей, *приписанныхъ къ городу по ревизіи*, считается: купцовъ 195 муж. 164 жен. (христіанъ 147 муж. 118 жен., евреевъ 48 муж. 48 жен.), мѣщанъ 944 муж. 1.169 жен. (христіанъ 785 муж. 1.009 жен., евреевъ 159 муж. 160 жен.), вольныхъ матросовъ 688 муж. 542 жен., государственныхъ крестьянъ 1.295 муж. 1.270 жен.; всего 3.122 муж. 3.145 жен. 6.267 об. пола.

Лицъ, *владѣющихъ въ городѣ домами и другими недвижимыми имуществами*, состоитъ: дворянъ и чиновниковъ 61, духовнаго званія 4, купцовъ 25, мѣщанъ 181, вольныхъ матросовъ 112, отставныхъ нижнихъ воинскихъ чиновъ 86, государственныхъ крестьянъ 288 и иногородныхъ 49; всего 806.

Численность населенія примыкающихъ къ городу слободъ не показана. Земля состоитъ въ исключительномъ пользованіи живущихъ въ Алешкахъ государственныхъ крестьянъ.

Торговля г. Алешекъ производится преимущественно рогатымъ скотомъ, разнымъ зерновымъ хлѣбомъ, саломъ, кожами и льнянымъ сѣменемъ;—оживляетъ ее удобство водянаго сообщенія съ многими торговыми пунктами, какъ то: Херсономъ, Николаевомъ, Одессою и Бериславомъ, а также значительное число ярмарокъ въ уѣздѣ.—Извѣстныхъ во всей Россіи алешковскихъ арбузовъ продается ежегодно на 100.000 рублей. Сверхъ того жители занимаются перевозкою товаровъ черезъ Днѣпръ въ Херсонъ и другіе города, для чего у нихъ имѣется до 130 разнаго рода особой постройки судовъ и парусныхъ лодокъ.

Торговля.

Купеческихъ капиталовъ объявлено было на 1862 годъ по 3-й гильдіи всего 55; иногородныхъ купцовъ 4. Изъ объявившихъ по городу капиталы торгуютъ тамъ 18 купцовъ, остальные—въ уѣздѣ.

Торговыхъ заведеній: лавокъ и лавочекъ 24, ренсковыхъ погребовъ 8, харчевня 1, постоянныхъ дворовъ 6 и аптека 1.

Ярмарокъ три: 1 мая, александровская 29 августа и введенская 21 ноября, болѣ замѣчательныя по торговлѣ рогатымъ скотомъ; оборотъ каждой изъ нихъ простирается на сумму до 20 тысячъ руб.

Базары бывають по воскресеньямъ, но иногда собираются и по средамъ и пятницамъ.

**Ремесла.** Изъ ремесленныхъ занятій болѣ замѣчательно въ Алешкахъ судостроеніе и за тѣмъ бочарное и кузнечное мастерства; произведенія послѣднихъ сбываются въ уѣздѣ. Всѣхъ занимающихся ремеслами считается около 100 человекъ, изъ того числа до 35 многогородныхъ (\*).

**Фабрики и заводы.** Фабрикъ и заводовъ нѣтъ.

**Отлучки для промысловъ.** Жители Алешекъ по большой части свискиваютъ себѣ пропитаніе на мѣстѣ, за исключеніемъ судовладельцевъ и судорабочихъ, самый промыселъ которыхъ соединенъ съ постоянными, болѣе или менѣе продолжительными, отлучками. Паспортовъ выдано въ 1861 году всего 591.

**Сельскія занятія.** Хотя между населеніемъ Алешекъ преобладаетъ торгово-промышленный характеръ, обусловливаемый положеніемъ города на важномъ торговомъ пути, но вмѣстѣ съ тѣмъ окружающая почва благопріятствуетъ и сельскимъ занятіямъ или лучше сказать, преимущественно одному его виду—огородничеству и бакчеводству. Продажа разводимыхъ въ окрестностяхъ города алешковскихъ арбузовъ доставляетъ большія выгоды; сверхъ того, весьма многіе занимаются садоводствомъ, огородничествомъ, воздѣлываніемъ баштановъ, скашиваніемъ растущаго въ приднѣпровскихъ плавняхъ камыша и посѣвомъ подсолнечныхъ сѣмянъ. Въ садахъ разводятся особенно груши и шелковица. Замѣчательно, что большая часть этихъ промысловъ составляетъ исключительную принадлежность женскаго пола, который взамѣнъ того не знаетъ и не занимается никакими свойственными женщинамъ рукодѣльями.

(\*) По свѣдѣніямъ губернскаго статистическаго комитета за 1861 годъ, въ Алешкахъ показано ремесленниковъ: хлѣбниковъ и булочниковъ 7, мясниковъ 3, бузниковъ 2, портныхъ 3, сапожниковъ 3, шляпникъ 1, шубниковъ 2, печниковъ 2, столяръ 1, каретникъ 1, кузнецовъ 3, маляръ 1, бочаровъ 2, плотниковъ 4, пирюльникъ 1, каменщикъ 3, переплетчикъ 1, стекольщикъ 1, слесарь 1 и красильщиковъ 2; всего 44 мастера съ 13 рабочими и 9 учениками.



По росписи г. Алешекъ на 1862 годъ исчислено:

Доходовъ обыкновенныхъ всего 1.385 р.; въ томъ числѣ: сборовъ Общественное хозяйство.  
съ городскихъ имуществъ 544 р. 91 к., съ промышленниковъ и заведеній промышленности 526 р. 10<sup>1</sup>/<sub>4</sub> к., налоговъ косвенныхъ 163 р. 26<sup>3</sup>/<sub>4</sub> к., доходовъ вспомогательныхъ 150 р. 72 к.

Расходовъ текущихъ всего 1.385 р.; въ томъ числѣ: на содержаніе мѣстъ и лицъ городского управленія 1.096 р. 20 к., содержаніе городскихъ имуществъ и наемъ отъ города помѣщеній 190 р. 60 к., наружное благоустройство города 5 р. 66 к., издержки по военной части 56 р. 12 к., мелочные расходы и на экстраординарныя надобности 36 р. 42 к.

Капитала неприкосновеннаго 31 руб. 47 коп.

Подъ заселеніемъ города находится 144 дес. 2.246 саж.; выгонной же земли Алешки вовсе не имѣютъ и отводъ ея встрѣтилъ затрудненіе со стороны вѣдомства государственныхъ имуществъ, не смотря на то, что государственные крестьяне села Алешекъ (т. е. проживающіе въ самомъ городѣ) владѣютъ 30.253 дес. 2.328 саж. земли, а на югъ и юго-западъ отъ города тянутся огромныя пространства пустопорожней казенной земли.

Съ восточной стороны примыкаютъ къ Алешкамъ холмы сыпучаго песка—(по мѣстному названію кучугуры). Эти кучугуры иногда развѣваются бурями и, переносясь съ мѣста на мѣсто, не рѣдко угрожаютъ гибелью цѣлымъ селеніямъ, такъ что жители принуждены бываютъ перемѣщаться съ одного конца деревни на другой. Такія перенесенія песковъ бываютъ всего чаще отъ запада и сѣверо-запада. Во избѣжаніе всего этого, кучугуры, для укрѣпленія почвы, засѣваютъ особою породою лозы (красною), и въ настоящее время почти всѣ алешковскіе кучугуры покрылись лѣсомъ и растительностію.

## БЕРДЯНСКЪ.

Уѣздный и портовый городъ, на сѣверо-западномъ берегу Азовскаго моря, при Бердянскомъ лиманѣ, въ началѣ Бердянской косы, у подошвы берегового обрыва, близъ впаденія въ море рѣчки Бердянки, подъ 46° 45' с. ш. и 54° 27' в. д., въ 432 вер. отъ губерна- Положеніе города.

скаго города. Бердянской рейдъ, заключенный между сѣвернымъ берегомъ моря и косою, совершенно чистъ отъ мелей и банокъ и не представляетъ никакихъ препятствій для входа судовъ; грунтъ удобенъ для стоянія на якорѣ. Глубина рейда достаточная: отъ 12 до 20 футовъ. Рейдъ закрытъ берегомъ и косою отъ вѣтровъ, кромѣ южныхъ, которые много препятствуютъ нагрузкѣ товаровъ; въ особенности юго-западные вѣтры нагоняютъ огромную зыбь, подвергающую суда сильной и неправильной качкѣ. Другое неудобство порта составляетъ постепенное обмеленіе его у пристани, для устраненія чего, требуется, отъ времени до времени, удалять пристань далѣе въ море. Бухта, находящаяся близъ оконечности косы, въ 17 вер. на югъ отъ Бердянска, имѣетъ достаточную глубину и очень удобна для килеванія и зимовки судовъ, потому что въ ней вода спокойна, какъ въ прудѣ. Къ Бердянску принадлежитъ, находящаяся въ городской чертѣ, слободка вольныхъ матросовъ.

## Населеніе.

Жителей въ Бердянскѣ, по свѣдѣніямъ губернскаго статистическаго комитета за 1861 годъ, считалось всего 5.467 муж. 4.064 жен. 9.531 об. пола; въ томъ числѣ: дворянъ потомственныхъ 14 муж. 13 жен., личныхъ 54 муж. 49 жен., духовенства разныхъ исповѣданій 20 муж. 19 жен., почетныхъ гражданъ потомственныхъ 28 муж. 30 жен., купцовъ 763 муж. 696 жен., мѣщанъ 3.382 муж. 2.359 жен., крестьянъ государственныхъ 260 муж. 223 жен., бывшихъ дворовыхъ людей 9 муж. 10 жен., вольныхъ матросовъ 445 муж. 389 жен., военныхъ сословій: состоящихъ на службѣ воинскихъ чиновъ и ихъ семействъ 193 муж. 29 жен., безсрочно-отпукныхъ 26 муж. 14 жен., отставныхъ нижнихъ чиновъ, ихъ женъ и дочерей 48 муж. 64 жен.; иностранныхъ подданныхъ 178 муж. 132 жен., лицъ непринадлежащихъ къ вышеозначеннымъ разрядамъ 47 муж. 37 жен.

Обывателей, *приписанныхъ къ городу по ревизіи*, считается: купцовъ 1.177 муж. 1.163 жен. (христіанъ православныхъ 798 муж. 765 жен., раскольниковъ безпоповщинской секты 150 муж. 159 жен., армянъ 20 муж. 23 жен., караимовъ 10 муж. 18 жен., евреевъ 199 муж. 198 жен.), мѣщанъ 2.861 муж. 2.774 жен. (христіанъ православныхъ 2.669 муж. 2.588 жен., раскольниковъ безпоповщинской секты 122 муж. 116 жен., евреевъ 58 муж. 55 жен., караимовъ 12 муж. 15 жен.); всего 4.038 муж. 3.937 жен. 7.975 об. пола.

Лицъ, *сладьющихъ въ городѣ домами и другими недвижимыми имуществами*, состоитъ всѣхъ вообще сословій 1.364.

Во входящей въ составъ города слободкѣ вольныхъ матросовъ

считается ревизскихъ душъ 396 муж. 359 жен., всего 754 об. пола; земель въ общемъ пользованіи города и слободки не состоитъ.

Бердянскъ, городъ новый (учрежденъ въ 1835 году), въ короткое время своего существованія занялъ почетное мѣсто между портами Азовскаго моря. Быстрое возрастаніе его торговли и развитіе самаго города служитъ доказательствомъ выгоднаго коммерческаго положенія Бердянска: на второй годъ по открытіи таможенной заставы (въ 1837 году), изъ него уже было отпущено за границу до 29.000 четвертей пшеницы. Преимущества Бердянскаго порта предъ другими портами Азовскаго моря состоятъ въ слѣдующемъ: 1) въ близости къ Керчи, 2) въ защитѣ отъ дующихъ осенью сильныхъ восточныхъ вѣтровъ, 3) въ меньшемъ противу другихъ портовъ сгонѣ воды (противу Таганрогскаго рейда меньше въ три раза), 4) въ болѣе продолжительномъ періодѣ навигаціи, 5) въ близости къ Днѣпру, съ котораго (отъ мѣстечка Игрени) по ровной дорогѣ въ 190 вер. привозится лѣсъ и другія произведенія приднѣпровскихъ губерній, 6) въ близости къ каменно-угольнымъ копанъ (особенно въ с. Александровкѣ) и къ Геническу, откуда привозится на складъ въ Бердянскъ крымская соль.

Торговля.

Главные предметы отпуска изъ Бердянска составляютъ: пшеница арнаутка и гирка и другой зерновой хлѣбъ, въ количествѣ не менѣе 500.000 четвертей въ годъ, и сѣмя льняное; затѣмъ слѣдуютъ менѣе важные: сало, овечья шерсть и невыдѣланныя кожи. Привозная же торговля изъ за границы весьма незначительна; главные статьи ея: козе, масло деревянное, маслины, перецъ, сухіе и свѣжіе фрукты и проч. Во внутрь Россіи отправляется изъ Бердянска: крымская соль въ весьма значительномъ количествѣ (тамъ находятся казенные склады генической и керченской соли) и рыба азовскаго улова, преимущественно тарань. Кромѣ того на Бердянской косѣ находятся три соленыя озера: Долгое, Круглое и Большое, изъ которыхъ добывается соли въ хорошіе года до 100 тыс. пудовъ. Движеніе отпускной Бердянской торговли въ десятилѣтіе съ 1850—1860 годовъ выразилось въ слѣдующихъ цифрахъ: вывезено пшеницы 3.454.442 четвертей на сумму около 27½ миллионъ рублей, — ржи, ячменя и овса— 262.618 четв. на 1.015.000 руб., — сѣмени льнянаго и сурепнаго— 865.973 четв. на 8.063.000 руб., — кожъ и шерсти— 253.336 пуд. на 2.080.000 руб., масла коровьяго— 18.622 пуд. на 106.000 руб. и сала— 360.923 пуд. на 1.700.000 руб. Крымской соли привезено частными промышленниками 2.379.952 пуд. Иностранныхъ судовъ бываетъ ежегодно въ приходѣ около 350 и русскихъ каботажныхъ до 600; на

послѣднихъ въ 1859 году привезено изъ русскихъ портовъ на 350.000 р. и вывезено на 180.000 р. въ другіе русскіе же порты.

Купеческихъ капиталовъ объявлено было на 1862 годъ: по первой гильдіи 13, по второй—5 и по третьей—138; всего 156. Иногородныхъ купцовъ 38. Изъ числа объявившихъ по городу капиталы 35 торгуютъ въ другихъ мѣстностяхъ.

Торговыхъ заведеній: лавокъ 102, въ томъ числѣ въ гостиномъ дворѣ 60, складочныхъ магазиновъ 518, подвижныхъ лавочекъ 150, гостинницъ 5, кондитерская 1, рестораций 4, кофейня 1, харчевень 3, ренсковыхъ погребовъ 21, постоялыхъ дворовъ 7, аптека 1.

Ярмарокъ три въ году: благовѣщенская 25 марта, вознесенская и покровская 1 октября; всѣ онѣ совершенно незначительны.

Базары собираются одинъ разъ въ недѣлю, по воскресеньямъ; подобно ярмаркамъ, они тоже незначительны.

Ремесла.

Ремесленниковъ находится въ Бердянскѣ: хлѣбниковъ и булочниковъ 14, мясниковъ 5, кондитеръ 1, портныхъ 36, сапожниковъ 41, модистка 1, шляпниковъ и шапочниковъ 9, башмачниковъ 8, печниковъ 6, столяровъ 18, мѣдниковъ 4, шорникъ 1, каретниковъ 4, кузнецовъ 14, маляровъ 2, бочаровъ 5, плотниковъ 18, кирпичниковъ 46, коноваловъ 3, часовщиковъ 3, свѣчниковъ 2, войлочникъ 1, цирюльниковъ 3, серебрянниковъ 2, каменьщиковъ 6, кровельщиковъ 4, штукатуровъ 8, переплетчиковъ 3, стекольщиковъ 2, слесарей 2, иконописцевъ 2, жестянниковъ 3, обойщикъ 1, красильщиковъ 9, и колесникъ 1; всего 288 мастеровъ съ 510 рабочими и 30 учениками.

Фабрика и заводы.

Фабрика 1 макаронная и заводовъ: 29 кирпичныхъ и черепичныхъ и 6 салотопенныхъ. Макароны и сало по большей части отправляются за границу.

Отлучки для промысловъ.

По обширной торговой дѣятельности въ портѣ и значительному хлѣбопашеству въ сосѣднихъ мѣстностяхъ, жители Бердянска въ лѣтнее время снискиваютъ себѣ пропитаніе на мѣстѣ; въ зимніе же мѣсяцы многіе изъ купцовъ и мѣщанъ нанимаются для отвоза во внутрь Россіи разныхъ товаровъ, а отчасти ѣдутъ съ собственными. Такихъ занимающихся извозомъ считается до 700 человекъ. Рыболовство въ Азовскомъ морѣ занимаетъ также немалое число рукъ. Паспортовъ на отлучки въ теченіи 1861 года выдано было: купцамъ 128, мѣщанамъ 573 и вольнымъ матросамъ 70; всего 771.

Сельскія занятія.

Легкій и вѣрный сбытъ за границу земледѣльческихъ продуктовъ въ самомъ городѣ дѣлаетъ то, что хлѣбопашество составляетъ одно изъ болѣе важныхъ занятій жителей Бердянска, которымъ промышляютъ болѣе 1.500 семействъ разнаго званія, въ числѣ которыхъ 294

купеческихъ, 1.079 мѣщанскихъ и 50 государственныхъ крестьянъ. Земли занимаются: въ войскѣ Азовскомъ, въ сосѣднихъ слободахъ государственныхъ крестьянъ и вновь поселившихся Болгаръ и до 2.120 десятинъ городской земли.

По росписи г. Бердянска на 1862 годъ исчислено:

Доходовъ обыкновенныхъ всего 43.917 р. 12<sup>1</sup>/<sub>4</sub> к.; въ томъ числѣ: сборовъ съ городскихъ имуществъ и оброчныхъ статей 33.013 р. 24<sup>1</sup>/<sub>2</sub> к., съ промышленниковъ и заведеній промышленности 4.602 р., налоговъ косвенныхъ 954 р. 21 к., доходовъ вспомогательныхъ 3.768 р. 50<sup>3</sup>/<sub>4</sub> к., мелочныхъ и случайныхъ 1.579 р. 16 к. — Доходовъ чрезвычайныхъ 300 р.

Общественное хозяйство.

Расходовъ текущихъ всего 21.715 р. 25 к.; въ томъ числѣ: на содержаніе мѣстъ и лицъ городского управленія 12.335 р. 4 к., содержаніе городскихъ имуществъ и наемъ отъ города помѣщеній 3.847 р. 45 к., наружное благоустройство города 850 р., издержки по военной части 112 р., содержаніе благотворительныхъ заведеній 3.215 р. 96 к., уплата долговъ и выполненіе расходовъ прежнихъ лѣтъ 894 р. 80 к., мелочные расходы и на экстраординарныя надобности 460 р. — Расходовъ единовременныхъ 3.491 р. 33 к.

Капиталовъ: неприкосновеннаго 1.093 р., запаснаго 68.289 р. 43 к.; недоимокъ 1.890 р. 80<sup>1</sup>/<sub>2</sub> к.; долговъ 17.909 р. 90 к.

Сверхъ общеустановленныхъ доходовъ, городъ пользуется якорнымъ сборомъ съ приходящихъ въ Бердянскій портъ судовъ, доставляющимъ до 3.170 руб. въ годъ, и отъ каботы въ вознагражденіе потерь города отъ уравненія иностранныхъ судовъ съ российскими въ платежѣ корабельныхъ пошлинъ—482 руб.

Городу принадлежитъ земли всего 8.445 дес. 875 саж.; изъ того числа: подъ заселеніемъ города 200 дес. 1.869 саж. и подъ хлѣбопашествомъ до 2.120 дес.

Сверхъ того городъ владѣетъ фруктовымъ садомъ, приносящимъ ежегоднаго дохода по 500 руб., и зданіемъ, въ которомъ помѣщается городская больница.

На содержаніе городской больницы отпускается изъ городскихъ суммъ по 3.215 р. 96 к. въ годъ.

## ЕВПАТОРІЯ.

**Положеніе города.** Уѣздный и портовый городъ, подъ 45° 12' с. ш. и 51° 3' в. д., расположенъ на большой песчаной косѣ западнаго берега Крымскаго полуострова, въ 76 вер. отъ губернскаго города. На городской землѣ находится пригородная слобода.

**Населеніе.** Жителей въ Евпаторіи, по свѣдѣніямъ губернскаго статистическаго комитета за 1861 годъ, считалось всего 3.624 муж. 3.457 жен. 7.081 об. пола; въ томъ числѣ: дворянъ потомственныхъ 40 муж. 35 жен., личныхъ 76 муж. 85 жен., духовенства разныхъ исповѣданій 123 муж. 106 жен., почетныхъ гражданъ потомственныхъ 9 муж. 10 жен., купцовъ 339 муж. 319 жен., мѣщанъ 1.740 муж. 1.967 жен., крестьянъ государственныхъ 773 муж. 684 жен., бывшихъ дворовыхъ людей 8 муж. 13 жен., колонистовъ 3 муж. 3 жен., воинскихъ нижнихъ чиновъ съ семействами: состоящихъ въ дѣйствительной службѣ 200 муж., безсрочно-отпускныхъ 4 муж. 4 жен., отставныхъ, а также солдатскихъ вдовъ и дѣтей 45 муж. 48 жен., иностранныхъ подданныхъ 50 муж. 5 жен., лицъ не принадлежащихъ къ вышеозначеннымъ разрядамъ 214 муж. 178 жен.

Обывателей, *приписанныхъ къ городу по ревизіи*, считается: купцовъ 1.176 муж. 1.047 жен., мѣщанъ 3.954 муж. 3.903 жен.; всего 5.130 муж. 4.950 жен. 10.080 об. пола.

Лицъ, *владѣющихъ въ городѣ домами и другими недвижимыми имуществами*, состоитъ: дворянъ потомственныхъ 17, личныхъ 31, почетныхъ гражданъ потомственныхъ 4, иногородныхъ 169, иностранцевъ 6, отставныхъ нижнихъ воинскихъ чиновъ 45, купцовъ, 153, мѣщанъ 388, ремесленниковъ 101; всего 914.

Въ состоящей на городской землѣ слободѣ считается ревизскихъ душъ 112 муж. 99 жен., всего 211 об. пола. Жители слободы за пользованіе городской землею отбываютъ нѣкоторыя повинности по городу.

**Торговля.** Евпаторія, принадлежа къ портовымъ городамъ, ведетъ заграничную торговлю; впрочемъ, мелководіе порта и открытость его со стороны моря, а еще болѣе соперничество другихъ черноморскихъ и азовскихъ портовъ, не даютъ ей развиваться, особенно потому, что сухопутно городъ этотъ не соединяется съ такими мѣстностями, откуда могли бы приливать товары въ значительномъ количествѣ. При-

томъ, самое населеніе не обнаруживаетъ особой предприимчивости: одни только караймы поддерживаютъ торговлю Евпаторіи и сообщаютъ этому городу какую-то жизненную силу, конечно потому, что здѣсь издавна образовался важнѣйшій пунктъ мѣстопребыванія караймовъ, резиденція главы ихъ духовенства (гахомъ) и центръ ихъ народнаго образованія. Главные предметы отпускной торговли составляютъ: разный зерновой хлѣбъ, шерсть, невыдѣланныя кожи, овчины, смушки, сало, масло коровье и соль, добываемая въ значительномъ количествѣ на казенныхъ и частныхъ озерахъ въ окрестности города. Привозъ состоитъ изъ иностранныхъ бакалейныхъ товаровъ: кофе, маслинъ, деревяннаго масла и турецкаго табаку, а изъ русскихъ портовъ доставляется: строевой лѣсъ, смола, деготь, пенька и другіе товары. Въ лучшіе годы торговые обороты Евпаторіи достигаютъ по цѣнности до 2 милліоновъ руб. по отпуску и до  $\frac{1}{2}$  мил. по привозу; таможенныхъ пошлинъ и другихъ сборовъ — до 100 т. руб.

Купеческихъ капиталовъ на 1862 годъ, при существующей льготѣ, объявлено было: по первой гильдіи 87, по второй—38 и по третьей—207; всего 332; изъ того числа торгуютъ въ самомъ городѣ 139. Иногородныхъ купцовъ 9 и торгующихъ крестьянъ 3.

Торговыхъ заведеній: магазиновъ для складки зерноваго хлѣба 47, лавокъ 52, трактировъ 3, гостинница 1, харчевень 6, постоялыхъ дворовъ (хановъ) 23, азіатскихъ кофеенъ 23, винныхъ погребовъ 48.

Ярмарокъ и базаровъ нѣтъ, такъ какъ окрестное татарское населеніе почти все выселилось въ Турцію.

Изъ ремеслъ болѣе распространены: сапожное, башмачное и вообще кожевенныя издѣлія для азіатцевъ, цѣнность которыхъ простирается на сумму до 3.000 руб.; прочія же весьма незначительны. Сверхъ того, въ городѣ находится: часовыхъ дѣлъ мастеровъ 3, золотыхъ и серебряныхъ дѣлъ 8, цирюльниковъ 9, столяровъ 3, слесарей 2 и кузнецовъ 5; большая часть ремесленниковъ изъ иногородныхъ.

Ремесла.

Во городѣ находятся: 6 кожевенныхъ заводовъ, 7 свѣчныхъ и нѣ- Фабрики и за- сколько известковыхъ, выжигающихъ извести для мѣстнаго употребле- водъ. нія до 1.000 четв. въ годъ. Кожевенные выдѣлываютъ всего до 600 кожъ, часть которыхъ вывозится въ другіе крымскіе города.

Рабочій классъ Евпаторіи въ лѣтнее время преимущественно за- Отлучки для нимается косовицею сѣна въ степяхъ евпаторійскаго уѣзда, ломкою промысловъ. соли въ озерахъ и перевозкою ея въ городъ. Паспортовъ на временныя отлучки выдано было въ 1861 году: купцамъ 164 и мѣщанамъ 345; всего 509.

Сельскія занятія.

Хлѣбопашествомъ въ окрестностяхъ города изъ евпаторійскихъ жителей занимается самое незначительное число.

Общественное хозяйство.

По росписи г. Евпаторіи на 1862 годъ исчислено:

Доходовъ обыкновенныхъ всего 7.568 р. 61<sup>3</sup>/<sub>4</sub> к.; въ томъ числѣ: сборовъ съ городскихъ имуществъ и оброчныхъ статей 2.794 р. 67 к., съ промышленниковъ и заведеній промышленности 3.587 р., налоговъ косвенныхъ 734 р., доходовъ вспомогательныхъ 452 р. 94<sup>3</sup>/<sub>4</sub> к. — Расходовъ чрезвычайныхъ 1.820 р. 38<sup>1</sup>/<sub>4</sub> к.

Расходовъ текущихъ всего 8.654 р. 20<sup>1</sup>/<sub>2</sub> к.; въ томъ числѣ: на содержаніе мѣстъ и лицъ городского управленія 5.896 р. 13<sup>1</sup>/<sub>2</sub> к., содержаніе городскихъ имуществъ и наемъ отъ города помѣщеній 1.874 р. 26<sup>1</sup>/<sub>2</sub> к., наружное благоустройство города 145 р., издержки по военной части 54 р., содержаніе учебныхъ заведеній 394 р., мелочные расходы и на экстраординарныя надобности 290 р. 80<sup>1</sup>/<sub>4</sub> к. — Расходовъ единовременныхъ 674 р. 79<sup>1</sup>/<sub>2</sub> к.

Капиталовъ: неприкосновеннаго 807 р. 13 к., запаснаго 11.758 р. 81 к.; недвимокъ 4.766 р. 62<sup>1</sup>/<sub>4</sub> к.

Сверхъ общеустановленныхъ доходовъ, городъ пользуется якорнымъ сборомъ съ приходящимъ въ портъ судовъ, который доставляетъ до 223 руб., и изъ таможеннаго сбора по 238 р. 20 к. въ годъ.

Городу принадлежитъ земли всего 4.184 дес. 1.858 саж.; въ томъ числѣ: подъ заселеніемъ города 358 дес. 1.208 саж., пахатной и сѣнокосной 2.625 дес. 959 саж. и пастбищной 1.200 дес. 2.191 саж.

Сверхъ того городъ владѣеть 8 лавочками и складочными магазинами и домами, оставшимися послѣ выселившихся за границу татаръ; всѣ эти имущества приносятъ доходу до 850 руб. въ годъ.

Изъ городскихъ суммъ отпускается на содержаніе уѣзднаго училища по 340 руб. въ годъ.

## МЕЛИТОПОЛЬ.

Положеніе города.

Уѣздный городъ, подъ 46° 51' с. ш. и 53° 2' в. д., въ 319 вер. отъ губернскаго города, расположенъ на правой сторонѣ р. Молочной. Къ Мелитополю примыкаютъ сельскія слободки Кизьяръ и Песчаная Балка, неразграниченныя отъ города.

Населеніе.

Жителей въ Мелитополѣ, по свѣдѣніямъ губернскаго статистическаго комитета за 1861 годъ, считалось всего 2.711 муж. 2.571 жен.



5.282 об. пола; въ томъ числѣ: дворянъ потомственныхъ 9 муж. 6 жен., личныхъ 16 муж. 12 жен., духовенства разныхъ исповѣданій 13 муж. 12 жен., почетныхъ гражданъ потомственныхъ 2 муж. 1 жен., купцовъ 686 муж. 660 жен., мѣщанъ 566 муж. 542 жен., крестьянъ государственныхъ 1.193 муж. 1.281 жен., колонистовъ 17 муж. 21 жен., бывшихъ дворовыхъ людей 4 муж. 2 жен., воинскихъ чиновъ, состоящихъ на службѣ 195, безсрочно-отпускной 1, отставныхъ нижнихъ чиновъ, солдатскихъ женъ и дочерей 9 муж. 30 жен., иностранныхъ подданныхъ 4 жен.

Обывателей, *притисанныхъ къ городу по ревизіи*, считается: купцовъ 623 муж. 579 жен., мѣщанъ 436 муж. 431 жен.; всего 1.059 муж. 1.010 жен. 2.069 об. пола.

Лицъ, *владеющихъ въ городѣ домами и другими недвижимыми имуществами*, состоятъ: дворянъ 35, купцовъ 52, мѣщанъ 135, всего 222.

Въ примыкающихъ къ городу слободкахъ считается ревижскихъ душъ обоюго пола всего 2.543. Населеніе города и слободъ перемѣшано между собою: нѣкоторые поселяне проживаютъ въ городѣ, а горожане — въ слободкахъ. Земель въ общемъ пользованіи не состоитъ, такъ какъ городъ не имѣетъ собственной земли.

Мелитополь, какъ главный пунктъ уѣзда, въ которомъ находятся нѣмецкія колоніи женнонитовъ, славныя своимъ сельскимъ хозяйствомъ, ведетъ торговлю лишь произведеніями этихъ колоній, т. е. зерновымъ хлѣбомъ, тонкорунною шерстью и скотомъ.

Торговля.

Купеческихъ капиталовъ на 1862 годъ объявлено было по 3-й гильдіи всего 98; иногородныхъ купцовъ 22 и торгующихъ по свидѣтельствамъ мѣстныхъ гражданъ 30. Большая часть изъ объявившихъ по городу капиталы живутъ и торгуютъ въ уѣздѣ.

Торговыхъ заведеній: лавокъ 67, трактиръ 1, харчевень 2, постоялыхъ дворовъ 7, ренсковыхъ погребовъ 9, кофейень 2 и торговая баня 1.

Ярмарокъ три: проводская на еоминной недѣлѣ, петропавловская 29 июня и никольская 6 декабря. Всѣ онѣ считаются изъ важнѣйшихъ ярмарокъ въ губерніи по своимъ оборотамъ шерстью и скотомъ. Цѣнность привоза составляетъ сумму до 600 тыс., а сбыта до 400 тыс. руб.

Базары, довольно значительные, бываютъ по воскресеньямъ.

Ремесленная дѣятельность въ Мелитополѣ малозначительна и Ремесла.

только удовлетворяет потребностямъ городского населенія. Всѣхъ занимающихся ремеслами считается до 35 человекъ (\*).

Фабрики и за-  
воды.

Въ городѣ имѣется только одинъ кирпичный заводъ съ непостояннымъ размѣромъ производства, обусловливаемымъ мѣстною надобностью.

Отлучки для  
промысловъ.

Изъ городскихъ жителей большая часть снискиваетъ себѣ пропитаніе на мѣстѣ: уходящихъ на заработки весьма немного. Паспортовъ на отлучки въ 1861 году выдано было: купцамъ 116 и мѣщанамъ 42; всего 160.

Сельскія заная-  
тія.

Изъ обывателей собственно городскихъ сословій сельскими промыслами никто не занимается; государственные же крестьяне примыкающихъ къ городу слободокъ исключительно земледѣльцы.

Общественное  
хозяйство.

По росписи г. Мелитополя на 1862 годъ исчислено:

Доходовъ обыкновенныхъ всего 2.470 р.; въ томъ числѣ: сборовъ съ городскихъ имуществъ и оброчныхъ статей 970 р., съ промышленниковъ и заведеній промышленности 800 р., налоговъ косвенныхъ 500 р., доходовъ вспомогательныхъ 200 р.

Расходовъ текущихъ всего 1.922 р. 41<sup>3</sup>/<sub>4</sub> к.; въ томъ числѣ: на содержаніе мѣстъ и лицъ городского управленія 1.337 р. 55 к., содержаніе городскихъ имуществъ и наемъ отъ города помѣщеній 133 р. 97 к., наружное благоустройство города 48 р., содержаніе учебныхъ и благотворительныхъ заведеній 285 р. 70<sup>1</sup>/<sub>4</sub> к., мелочные расходы и на экстраординарныя надобности 117 р. 19<sup>1</sup>/<sub>2</sub> к. — Расходовъ единовременныхъ 115 р. 95 к.

Капиталовъ: неприкосновеннаго 33 р. 82 к., запаснаго 3.615 р. 4<sup>3</sup>/<sub>4</sub> к.; недоимокъ 229 р. 46 к.

Мелитополь со времени переименованія городомъ изъ селенія Ново-Александровки, т. е. съ 1842 года, еще не отдѣленъ отъ сельскихъ поселеній, которыя не только примыкаютъ къ городу, но и входятъ въ составъ его; чрезъ что до сихъ поръ онъ и не надѣ-

(\*) По свѣдѣніямъ губернскаго статистическаго комитета за 1861 годъ, въ Мелитополѣ показано ремесленниковъ: хлѣбниковъ и булочниковъ 9, мясниковъ 7, портныхъ 9, сапожниковъ 11, шапочниковъ 4, башмачниковъ 3, шубникъ 1, печниковъ 2, столарей 2, мѣдниковъ 2, шорникъ 1, каретникъ 1, кузнецовъ 5, маляровъ 2, бочаровъ 3, плотниковъ 10, коновалъ 1, часовщиковъ 2, свѣчникъ 1, войлочникъ 1, цирюльниковъ 2, золотыхъ дѣлъ мастеровъ 1, каменщиковъ 2, кровельщиковъ 3, штукатуръ 1, бляхальщикъ 1, переплетчикъ 1, слесарей 2, рѣзчикъ печатей 1, иконописцевъ 2, токарей 2, жестяникъ 1, красильщикъ 1 и колесникъ 1; всего 98 мастеровъ съ 43 рабочими и 9 учениками.

ленъ выгонною землею. Подъ заселеніемъ же города находится земли 140 десятинъ.

Изъ городскихъ суммъ отпускается на содержаніе приходскаго училища по 285 р. 70<sup>1</sup>/<sub>2</sub> к.

## ПЕРЕКОПЪ.

Уѣздный городъ, на Крымскомъ перешейкѣ, подъ 46° 10' сѣв. Положеніе го- шир. и 51° 21' вост. долг., въ 134 вер. отъ губернскаго города. ПЕРЕКОПЪ. рекопъ состоитъ изъ двухъ отдѣльныхъ поселеній: собственно го- рода Перекопа и предмѣстья его — Армянскаго Базара, находящаго- ся въ 5-ти верстномъ разстояніи.

Жителей въ Перекопѣ, по свѣдѣніямъ губернскаго статистическаго комитета за 1861 годъ, считалось всего 2.001 муж. 1.396 жен. 3.397 об. пола; въ томъ числѣ: дворянъ потомственныхъ 12 муж. 8 жен., личныхъ 40 муж. 34 жен., духовенства разныхъ исповѣданій 23 муж. 19 жен., купцовъ 325 муж. 206 жен., мѣщанъ 1.098 муж. 1.050 жен., цеховыхъ 1 муж., крестьянъ государственныхъ 43 муж. 13 жен., временно-обязанныхъ 17 муж. 10 жен., колонистовъ 20 муж. 6 жен., бывшихъ дворовыхъ людей 6 муж. 4 жен., военныхъ чиновъ, состоящихъ на службѣ 220, безсрочно-отпускныхъ 6, отставныхъ нижнихъ чиновъ, солдатскихъ женъ и дочерей 37 муж. 29 жен., солдатскихъ сыновей 25, иностранныхъ подданныхъ 8 муж. 4 жен., лицъ не принадлежащихъ къ вышеозначеннымъ разрядамъ 120 муж. 13 жен.

Обывателей, приписанныхъ къ городу и предмѣстью Армянско-му-Базару по ревизіи: купцовъ 277 муж. 257 жен., мѣщанъ 2.852 муж. 2.569 жен.; всего 3.129 муж. 2.826 жен. 5.955 об. пола. Въ этомъ числѣ показаны: татары, выселившіеся въ Турцію 1.435 муж. 1.171 жен. и цыганъ 781 муж. 698 жен. Последніе, веда кочевую жизнь, не имѣютъ въ городѣ никакой осядлости.

Лицъ, владеющихъ въ городѣ и предмѣстьѣ домами и другими недвижимыми имуществами, состоитъ: дворянъ потомственныхъ и личныхъ 52, купцовъ 77, мѣщанъ 292 и отставныхъ нижнихъ чиновъ 37; всего 458.

## Торговля.

Перекопъ, не смотря на положеніе свое на перешейкѣ, при соединеніи всѣхъ путей на полуостровъ и въ частности къ крымскимъ солянымъ озерамъ, и не смотря на близость свою къ этимъ озерамъ, не имѣетъ никакого торговаго значенія; бывши и прежде однимъ изъ бѣдныхъ городовъ въ губерніи, съ выселеніемъ изъ Крыма татаръ, онъ еще болѣе упалъ въ послѣднее время. Главная тому причина заключается въ обширныхъ безводныхъ и ненаселенныхъ степяхъ, окружающихъ городъ, къ которымъ, можно сказать, еще не прикасался промышленный трудъ человѣка. Единственный промыселъ, которымъ занимаются нѣкоторые изъ перекопскихъ купцовъ, состоитъ въ добычѣ и продажѣ соли и отчасти въ торговлѣ хлѣбомъ.

Купеческихъ капиталовъ на 1862 годъ объявлено было: по второй гильдіи 4 и по третьей 66; иногородныхъ купцовъ 17.

Торговыхъ заведеній: лавокъ 192, хлѣбныхъ анбаровъ 41, гостинницъ 3, кофеенъ 6, харчевенъ 3, винныхъ погребовъ 17, постоялыхъ дворовъ 3.

Ярмарокъ нѣтъ.

Базары по малому окрестному населенію весьма незначительны и бываютъ: въ Перекопѣ — по субботамъ, а въ Армянскомъ-Базарѣ — по средамъ.

## Ремесла.

По незначительности городского населенія и по малому сбыту, ремесла почти вовсе не существуютъ въ Перекопѣ (\*).

## Фабрики и заводы.

Фабрикъ и заводовъ въ Перекопѣ нѣтъ; въ Армянскомъ же Базарѣ находится 1 табачная фабрика и 3 кирпичные заводы, для мѣстныхъ потребностей.

## Отлучки для промысловъ.

Упадокъ торговли и дороговизна на жизненные припасы вынуждаютъ перекопскихъ жителей искать промысловъ въ другихъ мѣстахъ. Паспортовъ на отлучки въ теченіи первой половины 1862 года выдано было: купцамъ 15 и мѣщанамъ 184; всего 199.

## Сельскія занятія.

Сельскими промыслами жители города не занимаются.

## Общественное хозяйство.

По росписи г. Перекопа на 1862 годъ исчислено:

Доходовъ обыкновенныхъ всего 9.638 р. 13 к.; въ томъ числѣ:

(\*) По свѣдѣніямъ губернскаго статистическаго комитета за 1861 годъ, въ Перекопѣ показано ремесленниковъ: хлѣбниковъ и булочниковъ 13, мясниковъ 11, бузииковъ 2, портныхъ 5, сапожниковъ 3, шапочниковъ 6, башмачникъ 1, шубниковъ 6, печниковъ 4, столяръ 1, мѣдникъ 1, каретниковъ 2, кузнецовъ 7, бочаровъ 2, плотниковъ 10, часовщикъ 1, свѣчниковъ 4, цирюльниковъ 5, золотыхъ дѣлъ мастеровъ 3, каменщиковъ 6, кровельщиковъ 4, штукатуровъ 5, бѣльщиковъ 4, стекольщиковъ 2 и красильщиковъ 2; всего 110 мастеровъ съ 77 рабочими и 7 учениками.

сборовъ съ городскихъ имуществъ и оброчныхъ статей 8.132 р. 71 к., съ промышленниковъ и заведеній промышленности 901 р. 13<sup>1</sup>/<sub>4</sub> к., налоговъ косвенныхъ 523 р. 99 к., доходовъ вспомогательныхъ 76 р. 44<sup>3</sup>/<sub>4</sub> к., мелочныхъ и случайныхъ 3 р. 85 к. — Доходы чрезвычайныхъ 1.019 р. 56<sup>3</sup>/<sub>4</sub> к.

Расходовъ текущихъ всего 8.019 р. 34<sup>3</sup>/<sub>4</sub> к.; въ томъ числѣ: на содержаніе мѣстъ и лицъ городского управленія 4.207 р. 31<sup>1</sup>/<sub>4</sub> к., содержаніе городскихъ имуществъ и наемъ отъ города помѣщеній 902 р. 65 к., наружное благоустройство города 3 р. 66 к., содержаніе учебныхъ заведеній 353 р., уплата долговъ и выполнение расходовъ прежнихъ лѣтъ 2.391 р. 52 к., мелочные расходы и на экстраординарныя надобности 161 р. 20<sup>1</sup>/<sub>2</sub> к. — Расходовъ единовременныхъ 2.638 р. 35 к.

Капитала: неприкосновеннаго 438 р. 66<sup>3</sup>/<sub>4</sub> к.; недоимокъ 3.368 р. 30<sup>1</sup>/<sub>4</sub> к.; долговъ 2.310 р. 34 к.

Перекопу принадлежитъ выгонной земли 8.758 дес. 703 саж., которую, впрочемъ, онъ не пользуется съ давнихъ временъ; потому что она, какъ необходимая для пастбы скота слѣдующихъ къ солянымъ озерамъ въ большомъ числѣ солевозовъ, состоитъ въ арендѣ Крымскаго Солянаго Правленія за ежегодную плату городу (съ 1859 года) по 6.743 р. 91 к. Подъ заселеніемъ же города находится 136 дес. 2.039 сажень.

На содержаніе уѣзднаго и приходскаго училищъ отпускается изъ городскихъ суммъ по 353 р. въ годъ.

Неимѣніе при городѣ выгонныхъ земель чрезвычайно стѣсняетъ обывателей въ содержаніи домашняго скота; въ Армянскомъ же Базарѣ неудобство это еще болѣе ощутительно, такъ какъ тамъ почти нѣтъ въ усадебной чертѣ прѣсной воды, въ слѣдствіе чего жители вынуждены платить обременительный сборъ въ пользу частныхъ владѣльцевъ—за дозволеніе пользоваться водою съ ихъ земель.

---

## ЯЛТА.

Уѣздный и портовый городъ, на Южномъ берегу Крыма, при Положеніи горной рѣчки того же имени, подъ 44° 30' сѣв. шир. и 51° рода. 51' вост. долг., въ 86 вер. отъ губернскаго города.

## Населеніе.

Жителей въ Ялтѣ, по свѣдѣніямъ губернскаго статистическаго комитета за 1861 годъ, считалось всего 231 муж. 133 жен. 364 об. пола; въ томъ числѣ: дворянъ потомственныхъ 4 муж. 5 жен., личныхъ 28 муж. 7 жен., духовенства православнаго 4 муж. 2 жен., почетныхъ гражданъ потомственныхъ 5 муж. 3 жен., купцовъ 64 муж. 62 жен., мѣщанъ 37 муж. 27 жен., крестьянъ государственныхъ 10 муж. 9 жен., воинскихъ чиновъ, состоящихъ на службѣ 54, отставныхъ и изъ семействъ 4 муж. 3 жен., иностранныхъ подданныхъ 21 муж. 15 жен.

Зданій, принадлежащихъ частнымъ лицамъ, находится въ Ялтѣ всего 70.

## Торговля.

Ялта, пользующаяся прекраснымъ климатомъ, въ торговомъ отношеніи не имѣетъ никакого значенія; бухта ея открыта всѣмъ вѣтрамъ и оживляется только въ лѣтнее время, благодаря положенію города по срединѣ Южнаго берега, дающему возможность приставать близъ него пароходамъ, плавающимъ между Одессою и Крымомъ, и плодородію прилегающихъ двухъ долинъ, въ которыхъ разведены фруктовые сады, виноградники и табачныя плантаціи. Вся торговля ограничивается доставкой изъ Одессы товаровъ, необходимыхъ для потребностей южно-бережескаго населенія; для отпуска же на судахъ Ялта не представляетъ ничего, кромѣ нѣсколькихъ партій фруктовъ.

Купеческихъ капиталовъ на 1861 годъ объявлено было: по второй гильдіи 1 и по третьей 18, и выдано свидѣтельствъ прикащикамъ 5; торгующихъ крестьянъ по 3 разряду 5.

Торговыхъ заведеній: лавокъ 29, въ томъ числѣ 9 мелочныхъ, харчевень 3, кофейный домъ 1, винныхъ погребовъ 6, гостинницъ 2, ресторация 1.

Ярмарокъ и базаровъ не бываетъ.

## Ремесла.

Всѣхъ занимающихся ремеслами въ Ялтѣ считается 47 человекъ; въ томъ числѣ: 24 мастера, 17 рабочихъ и 6 учениковъ. Въ числѣ мастеровъ: 5 хлѣбниковъ и булочниковъ, 1 мясникъ, 5 портныхъ, 3 сапожника, 1 печникъ, 1 столяръ, 1 шорникъ, 1 часовщикъ и 6 каменщиковъ.

## Фабрики и заводы.

Фабрикъ и заводовъ нѣтъ.

## Общественное хозяйство.

По росписи г. Ялты на 1862 годъ исчислено:

Доходовъ обыкновенныхъ всего 634 руб.; въ томъ числѣ: сборовъ съ городскихъ имуществъ и оброчныхъ статей 50 р., съ промышленниковъ и заведеній промышленности 404 р., налоговъ кос-

венныхъ 110 р., доходовъ вспомогательныхъ 70 р.—Доходовъ чрезвычайныхъ 406 р. 69<sup>3</sup>/<sub>4</sub> к.

Расходовъ текущихъ всего 918 р. 6 к.; въ томъ числѣ: на содержаніе мѣстъ и лицъ городского управленія 466 р. 15<sup>1</sup>/<sub>2</sub> к., содержаніе городскихъ имуществъ и наемъ отъ города помѣщеній 344 р. 61 к., уплата долговъ и выполненіе расходовъ прежнихъ лѣтъ 50 р., мелочные расходы и на экстраординарныя надобности 57 р. 29<sup>1</sup>/<sub>2</sub> к.—Расходовъ единовременныхъ 27 р. 60 к.

Капиталовъ: неприкосновеннаго 27 р. 38 к., запаснаго 622 р.; недоимокъ 106 р. 69<sup>3</sup>/<sub>4</sub> к.; долговъ 586 р. 75<sup>3</sup>/<sub>4</sub> к.

Городской усадебной земли состоитъ подъ Ялтою всего 3 дес.; выгонныхъ же земель и другихъ имуществъ городъ не имѣеть.

## ФЕОДОСІЯ.

Уѣздный и портовый городъ, на Южномъ берегу Крыма, при обширной бухтѣ, имѣющей пространства до 18 миль и закрытой отъ рока сѣверныхъ, восточныхъ и югозападныхъ вѣтровъ. Глубина бухты, впрочемъ, незначительна, такъ что корабли должны останавливаться далеко отъ берега; но важная выгода здѣшняго порта состоитъ въ томъ, что онъ никогда не замерзаетъ. Лежитъ подъ 45° 1' сѣв. шир. и 53° 4' вост. долготы, въ 104 верст. отъ губернскаго города. На принадлежащей Феодосіи землѣ находится нѣмецкая колонія Герценбергъ.

Жителей въ Феодосіи, по свѣдѣніямъ губернскаго статистическаго комитета за 1861 годъ, считалось всего 4.676 муж. 3.773 жен. 8.449 об. пола; въ томъ числѣ: дворянъ потомственныхъ 51 муж. 48 жен., личныхъ 59 муж. 71 жен., духовенства разныхъ исповѣданій 44 муж. 44 жен., почетныхъ гражданъ потомственныхъ 22 муж. 33 жен., личныхъ 1 муж., купцовъ 58 муж. 88 жен., мѣщанъ 3.423 муж. 2.848 жен., цеховыхъ 243 муж. 206 жен., крестьянъ государственныхъ 41 муж. 29 жен., временно-обязанныхъ 48 муж. 56 жен., колонистовъ 19 муж. 19 жен., бывшихъ дворовыхъ людей 18 муж. 21 жен., вольныхъ матросовъ 11 муж. 13 жен., воинскихъ чиновъ, состоящихъ на службѣ, и ихъ семействъ 429 муж. 156 жен., безсрочно-отпускныхъ 18 муж. 4 жен., отставныхъ нижнихъ чиновъ, сол-

Положеніе го-  
Населеніе.

датскихъ женъ и дочерей 48 муж. 48 жен., солдатскихъ сыновей 29, иностранныхъ подданныхъ 107 муж. 83 жен., лицъ принадлежащихъ къ вышеозначеннымъ разрядамъ 7 муж. 6 жен.

Обывателей, *приписанныхъ къ городу по ревизіи*, числится: почетныхъ гражданъ 2 муж. 2 жен., купцовъ 133 муж. 139 жен. (русскихъ 36 муж. 33 жен., грековъ 6 муж. 14 жен., армянъ 8 муж. 10 жен., нѣмцевъ 4 муж. 3 жен., караимовъ 43 муж. 42 жен., евреевъ 26 муж. 28 жен., иностранцевъ 10 муж. 9 жен.), мѣщанъ 2.887 муж. 2.612 жен. (русскихъ 946 муж. 885 жен., и вновь причисленныхъ 428 муж. 345 жен., грековъ 419 муж. 358 жен., армянъ 100 муж. 71 жен., нѣмцевъ 30 муж. 22 жен., евреевъ 68 муж. 62 жен., караимовъ 265 муж. 241 жен., татаръ 337 муж. 369 жен., цыганъ 304 муж. 259 жен.); всего 3.022 муж. 2.753 жен. 5.775 об. пола.

Лицъ, *владеющихъ въ городѣ домами и другими недвижимыми имуществами*, состоитъ: дворянъ и чиновниковъ 145, духовнаго званія 4, почетныхъ гражданъ 17, купцовъ 81 (русскихъ 18, иностранныхъ подданныхъ 8, армянъ 11, грековъ 4, нѣмецъ 1, евреевъ 3, караимовъ 36), мѣщанъ 481 (русскихъ 146, грековъ 143, армянъ 70, нѣмецъ 1, евреевъ 6, караимовъ 115), татаръ обывателей и мѣщанъ 66, цыганъ 17, вольныхъ матросовъ 13, иногородныхъ купцовъ 2, отставныхъ нижнихъ чиновъ 67, иногородныхъ мѣщанъ 108 и иностранцевъ 67; всего 1.068.

#### Торговля.

Расположенная среди хлѣбородной и садовой части Крыма и обладающая глубокою и безопасною бухтою, Феодосія искони жила жизнью исключительно торговою. Но съ открытіемъ новаго рынка въ Одессѣ, она утратила значеніе главнаго коммерческаго пункта на Черномъ морѣ, а несбывшееся предположеніе о проведеніи сюда желѣзной дороги изъ внутренности Россіи, выселеніе татаръ за границу и неурожай двухъ послѣднихъ лѣтъ окончательно привели этотъ городъ въ упадокъ до того, что всѣ торговые обороты его въ 1861 году простирались: по привозу всего только на 55 тыс. руб. и по отпуску—на 207 тыс. рубл. Въ настоящее время будущность Феодосіи, не смотря на всѣ условія выгоднаго коммерческаго положенія ея, зависитъ отъ того, будетъ ли она соединена желѣзнымъ путемъ со внутренними губерніями Россіи, или нѣтъ.

Главные предметы отпускной Феодосійской торговли въ послѣднее время были: пшеница, тонкорунная шерсть и невыдѣланные кожи, а привозной—деревянное масло, турецкій табакъ, каменный уголь, сарацинское пшено, кофе и фрукты. Во внутренніе города Россіи ввозятся изъ Феодосіи, кромѣ иностранныхъ товаровъ, вино крым-



ское, сальди и копченая кефаль, соль и другіе менѣ важные продукты.

Купеческихъ капиталовъ на 1862 годъ объявлено было: русскими подданными—по второй гильдіи 1 и по третьей 39, иностранними: по первой гильдіи 6 и по третьей 5; всего 51. Иногородныхъ купцовъ 8.

Торговыхъ заведеній: лавокъ 93, магазиновъ 21, гостинницъ 4, кондитерская 1, татарскихъ кофеенъ 13, харчевень 11, постоялыхъ дворовъ 17, ренсковыхъ погребовъ 7 и винныхъ погребовъ съ мѣстнымъ винограднымъ виномъ 47.

Ярмарокъ не бываетъ; базары же собираются два раза въ недѣлю, во воскресенья и средамы.

Ремесленниковъ находится въ Ееодосіи: хлѣбниковъ и булочниковъ 17, мясниковъ 12, кондитеръ 1, бузниковъ 3, класниковъ 3, портныхъ 20, сапожниковъ 10, модистокъ 4, шапочниковъ 4, башмачниковъ 4, шубниковъ 2, печниковъ 8, столяровъ 6, мѣдниковъ 3, каретниковъ 2, кузнецовъ 6, маляровъ 6, бочаровъ 3, плотниковъ 4, кирпичниковъ и черепичниковъ 5, часовыхъ дѣлъ мастеровъ 2, свѣчниковъ 3, войлочникъ 1, цирюльниковъ 6, золотыхъ и серебряныхъ дѣлъ мастеровъ 1, штукатуровъ 4, бѣльщикова 3, переплетчикъ 1, ватниковъ 2, стекольщиковъ 2, слесарь 1, токарь 1, жестяникъ 1, обойщикъ 1, красильщикъ 1 и колесниковъ 2; всего 155 мастеровъ съ 246 рабочими и 118 учениками.—Значительное число ремесленниковъ изъ иностранцевъ.

Ремесла.

Заводовъ въ городѣ: 6 кирпичныхъ и черепичныхъ, 3 известковыхъ, 1 свѣчной и мыльный и 1 рыбный.—Первые выдѣлываютъ кирпичи и черепицы на сумму до 18.000 руб., известковые—на 2.500 р., мыльный — 1.200 и рыбный — 1.500 руб. Сбытъ продуктовъ производится въ г. Керчь и на Южномъ берегу Крыма.

Фабрики и заводы.

Упадокъ торговой дѣятельности города заставляетъ многихъ изъ городскихъ жителей искать заработковъ въ другихъ мѣстахъ, такъ что болѣе 2.500 душъ об. пола мѣщанъ снискиваютъ себѣ пропитаніе внѣ мѣста жительства, преимущественно—хлѣбопашествомъ, мореходствомъ, рыболовствомъ и поденными работами. Паспортовъ на отлучки въ 1861 году выдано было: купцамъ 5 и мѣщанамъ 372; всего 377.

Отлучки для промысловъ.

Сельскія занятія, не только садоводство во всѣхъ его видахъ, какъ свойственное мѣстному климату и почвѣ, но и хлѣбопашество, значительно распространены между ееодосійскими жителями. Всѣхъ занимающихся этими промыслами считается до 2.620 душъ обоого

Сельскія занятія.

пола; а именно: хлѣбопашествомъ на городскихъ земляхъ до 800 и въ другихъ мѣстахъ — 1.380 и садоводствомъ на городскихъ земляхъ 400 и въ другихъ мѣстахъ — до 40.

Общественное хозяйство. По росписи г. Феодосіи на 1862 годъ исчислено:

Доходовъ обыкновенныхъ всего 8.564 р. 62 к.; въ томъ числѣ: сборовъ съ городскихъ имуществъ и оброчныхъ статей 5.857 р. 59 $\frac{1}{4}$  к., съ промышленниковъ и заведеній промышленности 963 р. 36 к., налоговъ косвенныхъ 941 р. 8 к., доходовъ вспомогательныхъ 802 р. 58 $\frac{1}{2}$  к. — Доходовъ чрезвычайныхъ 1.479 р. 38 $\frac{3}{4}$  к.

Расходовъ текущихъ всего 9.614 р.  $\frac{3}{4}$  к., въ томъ числѣ: на содержаніе мѣстъ и лицъ городского управленія 6.828 р. 24 $\frac{3}{4}$  к., содержаніе городскихъ имуществъ и наемъ отъ города помѣщеній 635 р. 3 к., наружное благоустройство города 828 р. 60 к., издержки по военной части 75 р. 40 к., содержаніе учебныхъ и благотворительныхъ заведеній 980 р., мелочные расходы и на экстраординарныя надобности 266 р. 73 к. — Расходовъ единовременныхъ 430 р.

Капиталовъ: неприкосновеннаго 748 р. 36 $\frac{1}{4}$  к., запаснаго 11.544 р. 97 $\frac{1}{4}$  к.; недоимокъ 6.842 р. 33 $\frac{1}{4}$  к.; долговъ 12.368 р. 57 $\frac{1}{2}$  к.

Сверхъ общеустановленныхъ доходовъ, городъ пользуется якорнымъ сборомъ съ приходящихъ изъ за границы судовъ и сборомъ съ отпускаемыхъ за границу пшеницы и ячменя, которые доставили въ 1861 году около 440 рублей.

По плану генеральнаго межеванія, г. Феодосіи принадлежитъ земли всего 11.044 дес. 1.713 саж.; въ томъ числѣ: подъ заселеніемъ города 204 дес. 550 саж., подъ поселеніемъ колоніи Герценбергъ 120 десят., подъ пастбищемъ обывательскаго скота до 2.800 дес., подъ фруктовыми и виноградными садами 1.085 дес., подъ рытвинами и горами 2.880 дес., подъ камышами до 500 дес.; а остальная, въ количествѣ до 5.000 дес., отдается въ оброчное содержаніе.

Сверхъ того во владѣніи города находятся: 5 домовъ, изъ которыхъ въ двухъ помѣщаются городскія присутственныя мѣста, 1 лавка и 1 рыбной заводъ; всѣ эти имущества приносятъ доходу болѣе 1.800 рублей въ годъ.

Изъ городскихъ суммъ отпускается на содержаніе уѣзднаго училища по 980 руб. въ годъ.

## БАЛАКЛАВА.

Заштатный городъ, въ ялтинскомъ уѣздѣ, при Балаклавской бухтѣ Чернаго моря, близъ южной оконечности Ираклійскаго полу-острова, лежитъ подь 44° 29' сѣв. шир. и 37° 14' вост. долг., въ 71 вер. отъ уѣзднаго города и въ 12 вер. отъ Севастополя. Балаклавская бухта имѣетъ только до 700 саж. въ длину и отъ 100 до 120 саж. въ ширину, но представляетъ хорошо защищенный портъ, со всѣхъ сторонъ окруженный горами; входъ въ нее, въ 60 саж. шириною, такъ тѣсенъ, что невозможенъ для двухъ судовъ рядомъ, обставленъ высокими утесами и имѣетъ до 18 саж. глубины. Глубина фарватера въ бухтѣ отъ 17 саж. постепенно доходитъ до 8 и 6 саж. Балаклава состоитъ изъ двухъ частей: собственно города и предмѣстья Кадыкой.

Жителей въ Балаклавѣ, по свѣдѣнiямъ губернскаго статистическаго комитета за 1861 годъ, считалось всего 346 муж. 415 жен. 761 об. пола; въ томъ числѣ: дворянъ потомственныхъ 22 муж. 26 жен., личныхъ 30 муж. 40 жен., духовенства православнаго 5 муж. 8 жен., почетныхъ гражданъ личныхъ 2 муж. 5 жен., временно-обязанныхъ крестьянъ 3 муж. 6 жен., вольныхъ матросовъ 1 муж. 1 жен., оставшихъ нижнихъ воинскихъ чиновъ, солдатскихъ женъ и дочерей 87 муж. 103 жен., иностранныхъ подданныхъ 3 муж., лицъ непринадлежащихъ къ вышеозначеннымъ разрядамъ 193 муж. 226 жен.

Населенiе.

Лицъ, *владѣющихъ въ городѣ и предмѣстьѣ Кадыкой домами и другими недвижимыми имуществами*, состоитъ: дворянъ потомственныхъ 30, личныхъ 40, почетный потомственный гражданинъ 1, купцовъ 5, мѣщанъ 5, оставшихъ нижнихъ чиновъ 190; всего 271.

До 1860 года Балаклава была военно-портовымъ городомъ и производила незначительную заграничную торговлю; но съ того времени, по упраздненiи Балаклавскаго греческаго батальона и по закрытiи таможенной заставы, бухта служитъ только для каботажной торговли. Балаклавскiе торговцы вывозятъ въ другiе крымскiе города мѣстные произведенiя: свѣжую капусту, виноградное вино и древесный уголь, всего на сумму до 2.500 руб. Собственно же городская торговля, по незначительному числу жителей, совершенно ничтожна.

Торговля.

Купеческихъ капиталовъ на 1862 годъ объявлено было по 3-й гильдii 5 лицами, которыя всѣ торгуютъ на мѣстѣ.

Торговыхъ заведенiй: лавокъ 15, винныхъ погребовъ 4, харчевня 1, гостинница 1 и кофейня 1.

Ярмарокъ и базаровъ не бываетъ; жители все необходимое для себя получаютъ изъ Севастополя или Симферополя.

**Ремесла.** Ремесленниковъ въ Балаклавѣ находится: 3 булочника и хлѣбника, 2 портныхъ, 2 сапожника, 2 печника и 3 столяра; всего 12 мастеровыхъ.

**Фабрики и заводы.** Фабрикъ и заводовъ нѣтъ.

**Отлучки для промысловъ.** Жители снискиваютъ себѣ пропитаніе преимущественно на мѣстѣ.

**Сельскія занятія.** По рѣшительному отсутствію въ городѣ всякихъ торговыхъ промысловъ, балаклавскіе обыватели занимаются болѣе рыболовствомъ, огородничествомъ и садоводствомъ, а отчасти хлѣбопашествомъ. Огородничество и садоводство составляютъ главнѣйшій источникъ существованія ихъ, не смотря на то, что послѣднее далеко еще не приведено на ту степень, на какой находилось до восточной войны, во время которой занимавшіе городъ англичане истребили тамъ всѣ фруктовые и виноградные сады.

**Общественное хозяйство.** По росписи г. Балаклавы на 1863 годъ исчислено:

Доходовъ обыкновенныхъ всего 2.537 р. 87 к.; въ томъ числѣ: сборовъ съ городскихъ имуществъ и оброчныхъ статей 2.420 р., съ промышленниковъ и заведеній промышленности 68 р. 50 к., налоговъ косвенныхъ 45 р., доходовъ вспомогательныхъ 4 р. 37 к. — Доходовъ чрезвычайныхъ 1.486 р. 35<sup>3</sup>/<sub>4</sub> к.

Расходовъ текущихъ всего 3.857 р. 30<sup>3</sup>/<sub>4</sub> к.; въ томъ числѣ: на содержаніе мѣстъ и лицъ городского управленія 2.985 р. 31<sup>1</sup>/<sub>4</sub> к., содержаніе городскихъ имуществъ и наемъ отъ города помѣщеній 673 р. 69<sup>1</sup>/<sub>2</sub> к., мелочные расходы и на экстраординарныя надобности 198 р. 30 к. — Расходовъ единовременныхъ 166 р. 92 к.

Капиталовъ: неприкосновеннаго 27 р. 97<sup>1</sup>/<sub>2</sub> к., запаснаго 12.199 р.

Сверхъ общеустановленныхъ доходовъ, городъ получаетъ изъ таможенныхъ сборовъ въ вознагражденіе потерь отъ уравненія въ корабельныхъ пошлинахъ иностранныхъ флаговъ съ русскимъ по 4 р. 37 к. въ годъ.

Городу принадлежитъ выгонной земли всего до 4.111 дес.; изъ того количества мелкаго лѣсу 1.111 дес. 1.594 саж. и пустопорожней оброчной 1.500 дес.

Сверхъ того городъ владѣетъ зданіемъ бывшаго провіантнаго магазина, деревянною караульною и баракомъ на берегу, приносящими дохода до 95 р. въ годъ.

## БАХЧИСАРАЙ.

Защитный городъ, въ симферопольскомъ уездѣ, при р. Чорукъ-Положеніе го-  
су, впадающей въ Качу, подъ 44° 45' сѣв. шир. и 81° 33' вост. рода.  
долг., въ 30 вер. отъ губернскаго города. Бахчисарай построенъ въ  
глубокомъ ущельѣ, между высокими скалами; длина ущелья до 5 вер.,  
а ширина только въ началѣ и срединѣ около версты, а мѣстами не  
болѣе 150-200 саж. Дома расположены по извилистымъ берегамъ  
рѣчки и затоплены въ зелени садовъ, изъ которыхъ возвышаются  
топои и минареты. Этому обилію зелени обязанъ городъ и своимъ  
именемъ, отъ татарскихъ словъ: *бакчи* — садъ и *сарай* — дворецъ.  
Городъ издревле раздѣляется на приходы, которыхъ считается 34.

Жителей въ Бахчисараѣ, по свѣдѣніямъ губернскаго статистическаго комитета за 1861 годъ, считалось всего 5.655 муж. 5.077 жен. 10.732 об. пола; въ томъ числѣ: дворянъ потомственныхъ 24 муж. 28 жен., личныхъ 2 муж. 3 жен., духовенства разныхъ исповѣданій 202 муж. 185 жен. (въ томъ числѣ православнаго монашествующаго 22 муж.), купцовъ 146 муж. 135 жен., мѣщанъ 4.422 муж. 4.080 жен., цеховыхъ 364 муж. 234 жен., крестьянъ государственныхъ 381 муж. 368 жен., колонистовъ 6 муж. 7 жен., воинскихъ чиновъ, состоящихъ на службѣ, и ихъ семействъ 46 муж. 8 жен., безсрочно-отпускныхъ 1 муж. 1 жен., отставныхъ нижнихъ чиновъ, солдатскихъ женъ и дочерей 19 муж. 13 жен., солдатскихъ сыновей 7, иностранныхъ подданныхъ 35 муж. 15 жен.

Обывателей, *приписанныхъ къ городу по ревизіи*, считается разныхъ званій 6.845 муж. 5.431 жен. 12.276 об. пола; въ томъ числѣ: русскихъ 260 муж. 267 жен.; грековъ 257 муж. 224 жен., татаръ 4.911 муж. 3.739 жен., караимовъ 533 муж. 550 жен., евреевъ 20 муж. 19 жен. и цыганъ 864 муж. 632 жен. Въ этомъ количествѣ показаны и татары выѣхавшіе за границу: по паспортамъ 866 муж. 606 жен. и тайно 277 муж. 94 жен.; наличныхъ же приписныхъ душъ всего 5.702 муж. и 4.731 жен. 10.433 об. пола.

Лицъ, *владѣющихъ въ городѣ домами и другими недвижимыми имуществами*, состоитъ: дворянъ потомственныхъ 14, личныхъ 10, купцовъ 55, мѣщанъ 2.126 и государственныхъ крестьянъ 140; всего 2.345.

Населеніе Бахчисарая очень промышленно и почти все состоитъ изъ ремесленниковъ; но главная торговля находится въ рукахъ пред-

Населеніе.

Торговля.

примчивыхъ караймовъ, обитателей мѣстечка Чуфуть-Кале, находящагося вблизи Бахчисарая. Главныя статьи отпуска: овечья шерсть, овчины, табакъ мѣстныхъ плантацій, татарскія сѣдла, сафьянъ и сафьянныя издѣлія и глиняныя трубы; небольшая часть этихъ продуктовъ, а именно шерсть, отправляется за границу, а издѣлія идутъ въ другіе таврическіе города.

Купеческихъ капиталовъ на 1862 годъ объявлено было по 3-й гильдіи всего 52; изъ того числа торгуютъ на мѣстѣ 32. Иногородныхъ купцовъ 7.

Торговыхъ заведеній: магазиновъ 26, лавокъ 483, постоялыхъ дворовъ 12, татарскихъ кофеенъ 37, харчевенъ 12, мелочныхъ лавочекъ 116, оптовыхъ складовъ крымскаго табаку 5, винныхъ погребовъ 8, торговыхъ банъ 2.

Ярмарокъ нѣтъ; небольшіе же базары для торга жизненными припасами собираются по пятницамъ.

#### Ремесла.

Большинство татарскаго населенія Бахчисарая принадлежитъ къ ремесленному классу; въ особенности распространено приготовленіе изъ сафьяна разной восточной обуви, сѣделъ и сѣдельной сбруи и ножей. Ремесленныхъ заведеній считается: башмачныхъ 30, сѣдельныхъ 10, токарныхъ 6, ножевыхъ 12, войлочныхъ и бурочныхъ 7, шубныхъ 16, мѣдныхъ и лудильныхъ 8, кузнечныхъ 15, бондарныхъ 10 и портныхъ 6, въ которыхъ работаютъ до 220 человекъ. Изъ ремесленныхъ издѣлій: сафьянныя, ножевыя, войлоки и бурки вывозятся въ довольно значительномъ количествѣ въ русскія губерніи. Цѣнность ремесленнаго производства можно опредѣлить на сумму свыше 30.000 рублей.

#### Фабрики и заводы.

Заводовъ: сафьянныхъ 12, выдѣлывающихъ красный и желтый сафьянъ, и свѣчныхъ и мыльныхъ 5; кромѣ того есть нѣсколько заведеній для приготовленія простыхъ земледѣльческихъ орудій, употребляемыхъ въ Крыму.

#### Отлучки для промысловъ.

Большая часть городскихъ жителей снискиваютъ себѣ пропитаніе на мѣстѣ; для поденныхъ заработковъ въ другихъ мѣстахъ отлучается незначительное число. Въ 1861 году выдано паспортовъ на отлучки всего 427.

#### Сельскія занятія.

Многіе изъ бахчисарайскихъ жителей занимаются воздѣлываніемъ крымскаго табаку низшаго сорта, садоводствомъ, огородничествомъ и баштанами. Въ чертѣ города находится болѣе 30 фруктовыхъ и виноградныхъ садовъ, кромѣ садовъ въ ханъ-сарай (дворцѣ крымскихъ хановъ).

По росписи г. Бахчисарая на 1862 годъ исключено:

Общественное  
хозяйство.

Доходовъ обыкновенныхъ всего 3.127 р. 24 $\frac{1}{2}$  к.; въ томъ числѣ: сборовъ съ городскихъ имуществъ и оброчныхъ статей 2.042 р. 85 к., съ промышленниковъ и заведеній промышленности 815 р. 48 к., налоговъ косвенныхъ 83 р. 56 $\frac{3}{4}$  к., доходовъ вспомогательныхъ 185 р. 34 $\frac{3}{4}$  к. — Доходовъ чрезвычайныхъ 2.433 р. 23 $\frac{3}{4}$  к.

Расходовъ текущихъ всего 5.417 р. 93 $\frac{1}{4}$  к.; въ томъ числѣ: на содержаніе мѣстъ и лицъ городского управленія 4.516 р. 43 $\frac{3}{4}$  к., содержаніе городскихъ имуществъ и наемъ отъ города помѣщениій 411 р. 10 к., наружное благоустройство города 10 р., издержки по военной части 71 р. 60 к., содержаніе учебныхъ заведеній 290 р. 72 к., мелочные расходы и на экстраординарныя надобности 118 р. 7 $\frac{1}{2}$  к. — Расходовъ единовременныхъ 182 р. 53 к.

Капиталовъ: неприкосновенныхъ 889 р. 4 $\frac{1}{4}$  к., запаснаго 9.629 р. 76 к.; недоимокъ 3.546 р. 15 $\frac{1}{4}$  к.; невыполненныхъ расходовъ 182 р. 53 к.

Городу принадлежитъ земли всего 8.236 дес. 1.448 дес.; въ томъ числѣ: подъ заселеніемъ города 110 дес. 454 саж., подъ садами и огородами 555 дес. 877 саж., подъ мелкимъ дровянымъ лѣсомъ 4.742 дес. 795 саж., подъ пастбищемъ обывательскаго скота 2.178 дес. 1.815 саж. и неудобной около 660 десят.

Сверхъ того городу принадлежать: 4 дома, 56 лавокъ, 1 магазинъ, 1 подвалъ, 1 бузня, 1 цирюльня, 2 кофейныхъ дома и 1 бондарня, приносящіе ежегоднаго дохода около 710 рублей.

Изъ городскихъ суммъ отпускается на содержаніе приходскаго училища по 290 р. 72 к. въ годъ.

## КАРАСУ-БАЗАРЪ.

Заштатный городъ, въ симферопольскомъ уѣздѣ, при неболь- Положение го-  
шихъ рѣчк. Тунасъ и Бузокъ-кара-су (передланной по русскія рѣк.  
въ Карасовку), подъ 45° 3' сѣв. шир. и 52° 16' вост. долг., въ  
41 вер. отъ губернскаго города. Мѣстность Карасу-Базара низмен-  
на и окружена горами, изъ которыхъ одна, стоящая отдѣльнымъ уте-  
сомъ и известная подъ именемъ Акъ-кая или бѣлой скалы, какъ стѣ-  
на защищаетъ города съ сѣвера, но за то совершенно обнаженною

своею бѣлою поверхностью съ такою силою отражаетъ лучи солнца, что температура въ городѣ постоянно бываетъ выше температуры окрестностей.

## Населеніе.

Жителей въ Карасу-Базарѣ, по свѣдѣніямъ губернскаго статистическаго комитета за 1861 годъ, считалось всего 7.677 муж. 6.353 жен. 14.030 об. пола; въ томъ числѣ: дворянъ потомственныхъ 44 муж. 37 жен., личныхъ 21 муж. 33 жен., духовенства разныхъ исповѣданій 87 муж. 96 жен., купцовъ 483 муж. 419 жен., мѣщанъ 5.965 муж. 5.471 жен., крестьянъ государственныхъ 145 муж. 115 жен., колонистовъ 21 муж. 13 жен., временно-обязанныхъ крестьянъ 7 муж. 9 жен., бывшихъ дворовыхъ людей 10 муж. 13 жен., воинскихъ чиновъ, состоящихъ на службѣ 720, безсрочно-отпускныхъ 4, отставныхъ нижнихъ чиновъ, солдатскихъ женъ и дочерей 29 муж. 22 жен., иностранныхъ подданныхъ 123 муж. 114 жен., лицъ не принадлежащихъ къ вышеозначеннымъ разрядамъ 18 муж. 11 жен.

Обывателей, *приписанныхъ къ городу по ревизіи*, считается: купцовъ 317 муж. 287 жен. (русскихъ 66 муж. 52 жен., армянъ грегорианъ 18 муж. 23 жен., евреевъ 205 муж. 179 жен., караимовъ 1 муж. 3 жен., татаръ 27 муж. 30 жен.), мѣщанъ 5.221 муж. 4.747 жен. (русскихъ 199 муж. 218 жен., грековъ 466 муж. 457 жен., армянъ 203 муж. 189 жен., евреевъ 710 муж. 738 жен., татаръ 2.678 муж. 2.283 жен. и цыганъ 965 муж. 862 жен.), купцовъ и мѣщанъ армянъ-католиковъ вѣдомства карасубазарскаго римско-католическаго суда 583 муж. 545 жен.; всего 6.121 муж. 5.579 жен. 11.700 об. пола.

Въ числѣ татаръ и цыганъ мѣщанскаго званія показаны переселившіеся и бѣжавшіе за границу: первыхъ 1.232 муж. 1.055 жен. и вторыхъ 23 муж. 17 жен., всего 2.327 об. пола.

Лицъ, *владѣющихъ въ городѣ домами и другими недвижимыми имуществами*, состоитъ: дворянъ и чиновниковъ 173, духовнаго званія 123, купцовъ 270 (иностранцевъ и иногородныхъ 33, русскихъ 7, армянъ грегорианъ 31, армянъ католиковъ 24, евреевъ 175), мѣщанъ 1.254 (русскихъ 5, грековъ 74, армянъ грегорианъ 85, армянъ католиковъ 68, евреевъ 377, татаръ 434, иногородныхъ 136, цыганъ 75), иностранцевъ 160, иногородныхъ купцовъ 47, государственныхъ крестьянъ 484, отставныхъ нижнихъ чиновъ и кантонистовъ 22, всего 2.533 (\*).

## Торговля.

До выселенія татаръ изъ Крыма, Карасу-Базаръ считался въ числѣ наиболѣе промышленныхъ и торговыхъ городовъ полуострова,

(\*) Въ числѣ владѣльцевъ недвижимыхъ имуществъ не показаны купцы и мѣщане изъ армянъ католиковъ, вѣдомства карасубазарскаго римско-католическаго суда, по случаю отказа ихъ участвовать въ комисіи.



благодаря своему промышленному армянскому населению, а также положению на транзитной дорогѣ изъ Симферополя въ Керчь и Феодосію, притомъ въ странѣ хлѣбородной и изобильной садами и виноградниками. Въ 1861 году весь оборотъ карасубазарской торговли простирался на сумму до 1 милліона рублей; въ числѣ отпускныхъ предметовъ главные: баранье сало, овечья шерсть и смушки, невыдѣланныя кожи, виноградъ и виноградное крымское вино, орѣхи, разные фрукты и табакъ мѣстныхъ плантацій, и наконецъ сафьянныя издѣлія разнаго рода, мышина, сыромять и суконныя бурки.

Купеческихъ капиталовъ на 1862 годъ объявлено было по 3-й гильдіи всего 67. Иногородныхъ купцовъ, торгующихъ въ городѣ 7.

Торговыхъ заведеній: лавокъ 325, трактировъ и гостинницъ 3, татарскихъ кофеенъ съ постоянными дворами 50, харчевенъ 9, винныхъ погребовъ 40, лѣсныхъ дворовъ 6, бузень 5 и торговая баня 1.

Ярмарокъ нѣтъ: базары же бывають одинъ разъ въ недѣлю.

Изъ ремеслъ особенно развиты въ Карасу-Базарѣ изготовленіе равной восточной обуви изъ сафьяна, сѣделъ и бурокъ, которыхъ вывозится въ новороссійскій край на сумму до 16.000 рублей. Ремесленниковъ, по родамъ ихъ занятій, считается: хлѣбниковъ и булочниковъ 14, мясниковъ 11, бузниковъ 5, квасникъ 1, портныхъ 19, сапожниковъ 16, шапочниковъ 11, башмачниковъ 40, шубниковъ 13, печниковъ 5, столяровъ 6, мѣдниковъ 5, шорниковъ 6, ремесленниковъ 3, кузнецовъ 13, кожевниковъ 12, бондарей 4, каменщиковъ и штукатуровъ 3, кирпичниковъ и черепичниковъ 3, сѣдельниковъ 10, часовщиковъ 4, свѣчниковъ 9, войлочникъ 1, трубочниковъ (для куренія) 8, цирюльниковъ 12, серебрянниковъ 6, переплетчикъ 1, ватниковъ 6, стекольщиковъ 3, иконописецъ 1, токарей 2, жестянниковъ 2, позументчиковъ 3, обойщикъ 1, красильщикъ 1, мажарщиковъ и колесниковъ 6, коноваль 1; всего 267 мастеровъ съ 185 рабочими и 53 учениками.

Ремесла.

Заводовъ: 2 кирпичныхъ и черепичныхъ, 7 свѣчныхъ и мыловаренныхъ, 1 салотопенный, 2 сафьянныхъ и 2 сыромятныхъ. По количеству производства изъ нихъ самый значительный салотопенный, вытапливающий сала на сумму до 43 тыс. руб., затѣмъ свѣчные и мыловаренные — на 11 тыс.

Фабрики и заводы.

Большая часть жителей Карасу-Базара снискиваетъ себѣ пропитаніе мѣстными промыслами.

Отлучки для промысловъ.

Хлѣбопашествомъ, садоводствомъ, огородничествомъ и посѣвомъ табаку занимается изъ городскихъ жителей небольшая часть на земляхъ, принадлежащихъ окрестнымъ владѣльцамъ, а именно около 300 душъ муж. пола.

Сельскія занятія.

Общественное  
хозяйство.

По росписи Карасу-Базара на 1862 годъ исчислено:

Доходовъ обыкновенныхъ всего 6.223 р. 98 к.; въ томъ числѣ: сборовъ съ городскихъ имуществъ и оброчныхъ статей 3.588 р. 98 к., съ промышленниковъ и заведеній промышленности 2.222 р. 50 к., налоговъ косвенныхъ 220 р., доходовъ вспомогательныхъ 192 р. 50 к. — Доходовъ чрезвычайныхъ 905 р. 51<sup>3</sup>/<sub>4</sub> к.

Расходовъ текущихъ всего 6.843 р. 57<sup>3</sup>/<sub>4</sub> к., въ томъ числѣ: на содержаніе мѣстъ и лицъ городского управленія 5.523 р. 74<sup>3</sup>/<sub>4</sub> к., содержаніе городскихъ имуществъ и наемъ отъ города помѣщеній 918 р. 77 к., издержки по военной части 3 р. 50 к., уплата долговъ и выполненіе расходовъ прежнихъ лѣтъ 312 р. 20<sup>1</sup>/<sub>2</sub> к., мелочные расходы и на экстраординарныя надобности 85 р. 35<sup>1</sup>/<sub>2</sub> к. — Расходовъ единовременныхъ 285 р. 92 к.

Капиталовъ: неприкосновеннаго 1.127 р. 75<sup>3</sup>/<sub>4</sub> к., запаснаго 1.954 12<sup>1</sup>/<sub>4</sub> р. к.; недоимокъ 2.123 р. 82<sup>1</sup>/<sub>2</sub> к.; невыполненныхъ расходовъ 533 р. 13<sup>3</sup>/<sub>4</sub> к.

Сверхъ общеустановленныхъ доходовъ, городъ пользуется сборомъ съ вывозимаго изъ города винограднаго вина, по 10 коп. съ каждой бочки, достояющимъ среднимъ числомъ до 100 руб. въ годъ.

Городу принадлежатъ земли всего 2.200 дес. 1.193 саж.; въ томъ числѣ подъ заселеніемъ города и дорогами 575 дес. 20 саж., подъ фруктовыми садами 70 дес.

Сверхъ того во владѣніи города находятся: 31 лавка, 1 пекарня и 1 небольшой домикъ безъ двороваго мѣста, приносящія ежегоднаго дохода до 265 рублей.

Мѣстность Карасу-Базара нездорова: рѣчки Тунасъ и Кара-су каждый вечеръ отдѣляютъ обильныя испаренія, обращающіяся въ густой туманъ, вредно дѣйствующій на человеческое здоровье; къ тому же сильный свѣтъ отраженія солнечныхъ лучей отъ горы Акъ-каа болѣзненно дѣйствуетъ на зрѣніе.

## НОГАЙСКЪ.

Положеніе го-  
рода.

Заштатный городъ, въ бердянскомъ уѣздѣ, на правомъ берегу р. Обыточной, въ 3 верст. отъ Азовскаго моря, подъ 46° 44' сѣв. шир. и 54° 1' вост. долг., въ 392 вер. отъ губернскаго города и въ 39 в. отъ уѣздаго.

Жителей въ Ногайскѣ, по свѣдѣніямъ губернскаго статистическаго комитета за 1861 годъ, считалось всего 1.552 муж. 1.696 жен. 3.248 об. пола; въ томъ числѣ: дворянъ потомственныхъ 9 муж. 7 жен., личныхъ 5 муж. 4 жен., духовенства разныхъ исповѣданій 5 муж. 3 жен., купцовъ 485 муж. 498 жен., мѣщанъ 892 муж. 1.025 жен., крестьянъ государственныхъ 39 муж. 35 жен., временно-обязанныхъ 4 муж. 3 жен., бывшихъ дворовыхъ людей 2 муж. 3 жен., колонистовъ 45 муж. 50 жен., удѣльныхъ крестьянъ 7 муж. 4 жен., воинскихъ чиновъ, состоящихъ на службѣ, и ихъ семействъ 4 муж. 2 жен., отставныхъ нижнихъ чиновъ, солдатскихъ женъ и дочерей 13 муж. 26 жен., иностранныхъ подданныхъ 42 муж. 36 жен.

Населеніе.

Обывателей, *приписанныхъ къ городу по ревизіи*, считается: купцовъ 330 муж. 289 жен., мѣщанъ 854 муж. 851 жен.; всего 1.184 муж. 1.140 жен. 2.324 об. пола.

Лицъ, *владѣющихъ въ городѣ домами и другими недвижимыми имуществами*, состоитъ: дворянъ 4, купцовъ 68, мѣщанъ 276, колонистовъ 63, государственныхъ крестьянъ 15 и иностранцевъ 15; всего 441.

Какъ поселеніе, по преимуществу земледѣльческое, Ногайскъ все незамѣчательнъ въ торговомъ отношеніи.

Торговля.

Купеческихъ капиталовъ на 1862 годъ объявлено было по 3-й гильдіи 107; но изъ этаго числа торгуютъ на мѣстѣ только 3. Торгующихъ въ городѣ иногородныхъ купцовъ 8.

Торговыхъ заведеній: лавокъ 36, харчевня 1 и постоялыхъ дворовъ 3.

Ярмарокъ двѣ въ году: ивановская 24 іюля и параскевьевская 14 октября; обѣ онѣ незначительны.

Небольшіе базары собираются одинъ разъ въ недѣлю — по воскресеньямъ.

Ремесленниковъ въ Ногайскѣ почти вовсе не существуетъ (\*).

Ремесла.

Въ Ногайскѣ находится 3 кирпичныхъ завода и 2 маслобойни. Выдѣлываемые на первыхъ кирпичъ и черепица сбываются въ окрестныхъ болгарскихъ колоніяхъ.

Фабрики и заводы.

Жители города по преимуществу снискиваютъ себѣ пропитаніе на мѣстѣ. Паспортовъ на отлучки въ теченіи 1861 года выдано было: купцамъ 42 и мѣщанамъ 90; всего 132.

Отлучки для промысловъ.

(\*) По свѣдѣніямъ губернскаго статистическаго комитета на 1861 годъ, въ Ногайскѣ показано: мясниковъ 4, портныхъ 7, сапожниковъ 4, печниковъ 2, столяровъ 2, кузнецовъ 7, бондарь 1, плотниковъ 3, кирпичниковъ 14, коноваловъ 2, красильщиковъ 2 и стекольщиковъ 3; всего 51 мастеръ съ 5 рабочими.

**Сельскія занятія.** Хлѣбопашество и скотоводство составляютъ главныя и коренныя занятія большей части городскихъ жителей, — земли, за недостаткомъ городскихъ, нанимаются въ разныхъ мѣстахъ бердянского уѣзда.

**Общественное хозяйство.** По росписи г. Ногайска на 1862 годъ исчислено:

Доходовъ обыкновенныхъ всего 1.747 р. 93 к.; въ томъ числѣ: сборовъ съ городскихъ имуществъ и оброчныхъ статей 998 р. 89 к., съ промышленниковъ и заведеній промышленности 662 р., налоговъ косвенныхъ 4 р. 55 к., доходовъ вспомогательныхъ 81 р. 49 к., мелочныхъ и случайныхъ 1 р. — Доходовъ чрезвычайныхъ 1.019 р. 56<sup>3</sup>/<sub>4</sub> к.

Расходовъ текущихъ всего 3.089 р. 87<sup>1</sup>/<sub>2</sub> к.; въ томъ числѣ: на содержаніе мѣстъ и лицъ городского управления 1.860 р. 74<sup>3</sup>/<sub>4</sub> к., содержаніе городскихъ имуществъ и наемъ отъ города помѣщений 328 р. 38 к., наружное благоустройство города 437 р. 81 к., издержки по военной части 45 р. 78 к., уплата долговъ и выполнение расходовъ прежнихъ лѣтъ 48 р. 29<sup>1</sup>/<sub>2</sub> к., мелочные расходы и на экстраординарныя надобности 368 р. 86<sup>1</sup>/<sub>4</sub> к.

Капиталовъ: неприкосновеннаго 213 р. 50<sup>1</sup>/<sub>2</sub> к., запаснаго 73.846 р. 49 к.; недоимокъ 3.154 р. 57<sup>3</sup>/<sub>4</sub> к.; невыполненныхъ расходовъ 2.937 р. 6<sup>1</sup>/<sub>4</sub> к.

Городу принадлежить земли всего 2.581 дес. 2.058 саж.; въ томъ числѣ: внутри городской черты 202 дес. 340 саж. и внѣ городской черты 2.379 дес. 1.718 саж. Изъ числа выгонной земли 879 дес. отдаются въ оброчное содержаніе.

Сверхъ того, городъ владѣеть 8 домами, занятыми городскими присутственными мѣстами, полиціею и воинскими помѣщеніями.

## ОРЪХОВЪ.

**Положеніе города.** Заштатный городъ, въ бердянскомъ уѣздѣ, на лѣвомъ берегу р. Конки, лежитъ подъ 47° 35' сѣв. шир. и 53° 27' вост. долг. Отстоитъ отъ губернскаго города въ 411 верстахъ. На городской землѣ Орѣхова находятся поселенія государственныхъ крестьянъ.

**Населеніе.** Жителей въ Орѣховѣ, по свѣдѣніямъ губернскаго статистическаго комитета за 1861 годъ, считалось всего 2.091 муж. 2.100 жен. 4.191 об. пола; въ томъ числѣ: дворянъ потомственныхъ 6 муж. 8 жен., личныхъ 21 муж. 47 жен., духовенства разныхъ исповѣданій 21 муж. 21 жен., купцовъ 103 муж. 87 жен., мѣщанъ 488 муж. 420

жен., цеховыхъ 60 муж. 72 жен., крестьянъ государственныхъ 1.298 муж. 1.332 жен., колонистовъ 8 муж. 11 жен., бывшихъ дворовыхъ людей 10 муж. 11 жен., безсрочно-отпускныхъ воинскихъ чиновъ и ихъ семействъ 11 муж. 5 жен., отставныхъ нижнихъ чиновъ, солдатскихъ женъ и дочерей 48 муж. 73 жен., иностранныхъ подданныхъ 6 муж. 3 жен., лицъ не принадлежащихъ къ вышеозначеннымъ разрядамъ 11 муж. 10 жен.

Обывателей, *приписанныхъ къ городу по ревизии*, считается: купцовъ 152 муж. 129 жен. (христіанъ 94 муж. 78 жен., евреевъ 58 муж. 51 жен.), мѣщанъ 441 муж. 417 жен., (христіанъ 288 муж. 247 жен., евреевъ 86 муж. 108 жен., цыганъ 67 муж. 62 жен.); всего 593 муж. 546 жен. 1.139 об. пола.

Лицъ, *владѣющихъ въ городѣ домами и другими недвижимыми имуществами*, состоитъ: купцовъ 18 (христіанъ 12, евреевъ 6), мѣщанъ 101 (христіанъ 94, евреевъ 7), государственныхъ крестьянъ 350; всего 469.

Въ находящихся на городской землѣ поселеніяхъ государственныхъ крестьянъ считается ревизскихъ душъ об. пола 1.280. Населеніе города и слободъ перемѣшано между собою; земли состоятъ въ общемъ пользованіи всѣхъ обывателей.

Орѣховъ, какъ поселеніе преимущественно земледѣльческое, производитъ небольшую торговлю лишь сельскими произведеніями.

Торговля.

Купеческихъ капиталовъ на 1862 годъ объявлено было по третьей гильдіи 25 лицами, изъ того числа торгуютъ на мѣстѣ 12. Торгующихъ въ городѣ иногородныхъ купцовъ 4 и крестьянъ 26.

Торговыхъ заведеній: лавокъ 18 и постоялыхъ дворовъ 4.

Ярмарокъ четыре въ году: средопостная въ мартѣ, преполовенская въ апрѣлѣ, семеновская 1 сентября и михайловская 8 ноября; на нихъ привозится разныхъ товаровъ, скота и земледѣльческихъ произведеній на сумму свыше 400 тыс. рублей, изъ того числа продается четвертая часть.

Базары бывають два раза въ недѣлю, по воскресеньямъ и пятницамъ.

Изъ ремеслъ въ Орѣховѣ болѣе замѣтно шитье овчинныхъ тулуповъ, для чего существуетъ 12 заведеній, работа въ которыхъ производится впрочемъ временно. Всѣхъ ремесленниковъ находится до 100 человекъ; произведенія, за мѣстнымъ потребленіемъ, сбываются на сумму до 3<sup>1</sup>/<sub>2</sub> тыс. руб. по окрестнымъ ярмаркамъ (\*)

Ремесла.

(\*) По свѣдѣніямъ губернскаго статистическаго комитета за 1861 годъ, въ Орѣховѣ познано ремесленниковъ: хлѣбниковъ 4, мясниковъ 5, портныхъ 15, сапожниковъ 20, шапоч-

**Фабрики и заводы.** Зародовъ находится: 1 салотопенный, 1 свѣчной, 6 маслобойныхъ, 4 коннодѣйствующихъ крупчатки, 2 кирпичныхъ и 5 гончарныхъ; общее производство ихъ не превышаетъ по цѣнности 10 тыс. руб., въ годъ.

**Отлучки для промысловъ.** Небольшая часть городскихъ жителей снискиваетъ себѣ пропитаніе въ другихъ мѣстахъ. Паспортовъ на отлучки выдано было въ 1862 году: купцамъ 10, мѣщанамъ 49, цыганамъ 23 и государственнымъ крестьянамъ 57; всего 139.

**Сельскія занятія.** Значительное большинство орѣховскихъ жителей, а именно до 1.400 душъ, занимается преимущественно хлѣбопашествомъ и вообще сельскими промыслами. Земли, за исключеніемъ государственныхъ крестьянъ, обрабатывающихъ собственную землю, нанимаются въ окрестныхъ мѣстахъ.

**Общественное хозяйство.** По росписи г. Орѣхова на 1862 годъ исчислено:

Доходовъ обыкновенныхъ всего 2.095 р. 15 к.; въ томъ числѣ: сборовъ съ городскихъ имуществъ и оброчныхъ статей 998 р. 93 к., съ промышленниковъ и заведеній промышленности 319 р., налоговъ косвенныхъ 650 р., доходовъ вспомогательныхъ 127 р. 22 к.

Расходовъ текущихъ всего 1.654 р. 37½ к.; въ томъ числѣ: на содержаніе мѣстъ и лицъ городского управленія 1.301 р. 29 к., содержаніе городскихъ имуществъ и даемъ отъ города помѣщеній 285 р. 79 к., мелочные расходы и на экстраординарныя надобности 67 р. 29½ к.—Расходовъ единовременныхъ 77 р. 87½ к.

Капиталовъ: неприкосновеннаго 44 р. 47½ к., запаснаго 436 р. 79 к.; недоимокъ 134 р.

Городу принадлежитъ земли всего 2.601 дес. 2.341 саж.; въ томъ числѣ: внутри городской черты 65 дес. и оброчной 698 дес. 2.034 саж., а остальное количество подъ выгономъ.

## СТАРЫЙ-КРЫМЪ.

**Положеніе города.** Заштатный городъ, въ еодосійскомъ уѣздѣ, населенный армянами, при рѣкѣ Чурукъ-су, лежитъ подъ 45° 2' сѣв. шир. и 52° 45'

никовъ 4, башмачниковъ 3, шубниковъ 16, печниковъ 3, столяровъ 2, мѣдниковъ 1, кузнецовъ 3, маляръ 1, бондарей 2, плотниковъ 4, кововагъ 1, войлочникъ 1, переплетчикъ 1 и колесникъ 1; всего 87 мастеровъ съ 41 рабочимъ и 57 учениками.

вост. долг., въ 66 вер. отъ губернскаго города и въ 25 вер. отъ убаднаго.

Жителей въ Старомъ-Крымъ (Эски-Крымъ), по свѣдѣніямъ губернскаго статистическаго комитета, за 1861 годъ, считалось всего 515 муж. 504 жен. 1.019 об. пола; въ томъ числѣ: дворянъ личныхъ 3 муж. 7 жен., духовенства разныхъ исповѣданій 10 муж. 15 жен., купцовъ 58 муж. 51 жен., мѣщанъ 301 муж. 310 жен., государственныхъ крестьянъ 82 муж. 70 жен., отставныхъ нижнихъ воинскихъ чиновъ и ихъ семействъ 2 муж. 2 жен., иностранныхъ подданныхъ 59 муж. 49 жен.

Населеніе.

Обывателей, *приписанныхъ къ городу по ревизіи*, считается: купцовъ 84 муж. 79 жен., мѣщанъ 1.322 муж. 1.285 жен.; всего 1.406 муж. 1.364 жен. 2.770 об. пола.

Лицъ, *владѣющихъ въ городѣ домами и другими недвижимыми имуществами*, состоитъ: личныхъ дворянъ 2, купцовъ 9, мѣщанъ 267 и иностранцевъ 60; всего 338.

Нѣкогда славный и считавшійся одною изъ благонадежнѣйшихъ Крымскихъ твердынь, а нынѣ похожій на деревню, Старый-Крымъ, кромѣ незначительной лавочной, не производитъ никакой торговли.

Торговля.

Купеческихъ капиталовъ объявлено было на 1862 годъ по 3-й гильдіи 20; изъ того числа торгуютъ на мѣстѣ только 6.

Торговыхъ заведеній: лавокъ 51 и постоялыхъ дворовъ 2.

Ярмарокъ нѣтъ, а незначительные базары собираются разъ въ недѣлю; по воскресеньямъ.

Ремесленная промышленность ничтожна; въ городѣ имѣется: 1 хлѣбникъ, 3 мясника, 1 бузникъ, 2 портныхъ, 2 сапожника, 1 башмачникъ, 1 шапочникъ, 1 столяръ, 2 мѣдника, 1 кузнецъ, 2 плотника, 3 кирпичника, 1 коноваль, 1 свѣчникъ, 2 войлочника, 1 цирюльникъ, 1 серебряникъ, 1 каменьщикъ, 1 штукатуръ и 7 колесниковъ; всего 35 мастеровъ съ 11 рабочими и 1 ученикомъ.

Ремесла.

Незначительныхъ заводовъ имѣется въ городѣ: 2 кирпичныхъ и черепичныхъ и 1 кафельный, цѣнность производства которыхъ не превышаетъ суммы 2.500 р. въ годъ.

Фабрики и заводы.

Большая часть приписанныхъ къ городу обывателей проживаетъ и снискиваетъ себѣ пропитаніе въ другихъ мѣстахъ. Паспортовъ на отлучки въ 1861 году выдано было всего 167.

Отлучки для промышленности.

Огородничество, въ особенности разведеніе табачныхъ плантацій, и отчасти хлѣбопашество составляютъ главный промыселъ наличнаго населенія города.

Сельскія занятія.

Общественное  
хозяйство.

По росписи г. Старога Крыма на 1862 годъ исчислено:

Доходовъ обыкновенныхъ всего 922 р. 7½ к.; въ томъ числѣ: сборовъ съ городскихъ имуществъ и оброчныхъ статей 746 р. 29½ к., съ промышленниковъ и заведеній промышленности 110 р., налоговъ косвенныхъ 50 р. 45 к., доходовъ вспомогательныхъ 15 р. 33 к.

Расходовъ текущихъ всего 814 р. 91 к.; въ томъ числѣ; на содержаніе мѣстъ и лицъ городского управленія 752 р. 1 к., содержаніе городскихъ имуществъ и наемъ отъ города помѣщеній 37 р. 19 к., наружное благоустройство города 4 р. 33 к., мелочные расходы и на экстраординарныя надобности 21 р. 38 к. — Расходовъ единовременныхъ 17 р. 18 к.

Капиталовъ: неприкосновеннаго 154 р. 27½ к., запаснаго б. 364 р. 5 к.; недвижимо 127 р.

Городу принадлежить земли всего 2.083 дес. 696 саж.; въ томъ числѣ: подъ заселеніемъ города 80 дес., лѣсу 457 дес., подъ огородами и баштанами оброчной 22 дес. и пахатной 220 дес.

Сверхъ того городъ владѣеть однимъ домомъ, въ которомъ помѣщаются городскія присутственныя мѣста.

---

## СЕВАСТОПОЛЬ.

Положеніе го-  
рода.

Военно-портовый городъ, на юго-западной оконечности Таврическаго полуострова, съ однимъ изъ превосходнѣйшихъ въ цѣломъ свѣтѣ рейдовъ, лежитъ подъ 44° 37' сѣв. шир. и 51° 11' вост. долг., въ 2.025 вер. отъ С.-Петербурга, въ 1.429 в. отъ Москвы и въ 72 в. отъ Симферополя. Длина Севастопольскаго рейда отъ входа въ него до устья рѣчки Черной — 6 вер., ширина при входѣ — 400 саж.; глубина рейда и гаваней почти вездѣ одинакова — отъ 6 до 10 саж. Отъ большаго рейда отходятъ нѣсколько малыхъ бухтъ, а именно: артиллерійская, южная, корабельная и килебалочная. Севастополь состоитъ изъ трехъ частей, отдѣляемыхъ одна отъ другой бухтами: южной, корабельной и сѣверной; послѣдняя находится на землѣ, принадлежащей морскому вѣдомству. Мѣстность Севастополя поката къ бухтамъ, такъ что всѣ окрестности командуютъ городомъ.



Населеніе.

Жителей въ Севастополь, по свѣдѣніямъ мѣстнаго начальства за 1861 годъ, считалось всего 5.789 муж. 2.429 жен. 8.218 об. пола; въ томъ числѣ: дворянъ потомственныхъ 83 муж. 58 жен., личныхъ 102 муж. 85 жен., духовенства разныхъ исповѣданій 23 муж. 18 жен., почетныхъ гражданъ потомственныхъ 15 муж. 17 жен., личныхъ 28 муж. 13 жен., купцовъ 380 муж. 337 жен., мѣщанъ 837 муж. 638 жен., цеховыхъ 292 муж. 138 жен., крестьянъ государственныхъ 221 муж. 24 жен., временно-обязанныхъ 56 муж. 13 жен., колонистовъ 11 муж. 6 жен., бывшихъ дворовыхъ людей 51 муж. 47 жен., военныхъ чиновъ, состоящихъ на службѣ, и ихъ семействъ 2.429 муж. 133 жен., безсрочно - отпускныхъ 50 муж. 39 жен., отставныхъ нижнихъ чиновъ, солдатскихъ женъ и дочерей 1.030 муж. 858 жен., солдатскихъ сыновей и кантонистовъ 166, иностранныхъ поданныхъ 15 муж. 3 жен., вольно-отпущенныхъ 2 жен.

Обывателей, *приписанныхъ къ городу по ревизіи*, считается: купцовъ 688 муж. 566 жен., мѣщанъ 437 муж. 302 жен., отставныхъ нижнихъ чиновъ 33 муж. 77 жен., кантонистовъ приписанныхъ для одного счета до совершеннолѣтія 105, и причисленныхъ послѣ ревизіи: купцовъ 257 муж. 216 жен., мѣщанъ 455 муж. 211 жен., отставныхъ нижнихъ чиновъ 338 муж. 239 жен. и кантонистовъ 518; всего 2.831 муж. 1.611 жен. 4.442 об. пола.

Лицъ, *владѣющихъ въ городѣ домами (\*) и другими недвижими имуществами*, состоитъ: дворянъ потомственныхъ и личныхъ 304, потомственныхъ почетныхъ гражданъ 5, купцовъ 167, мѣщанъ и ремесленниковъ 67, служащихъ и отставныхъ нижнихъ военныхъ чиновъ 484, духовнаго вѣдомства 6, крестьянъ 7; всего 1.040.

До восточной войны, Севастополь имѣлъ важное значеніе, какъ сильно укрѣпленный военный портъ, и производилъ довольно дѣятельную мѣстную торговлю, такъ какъ въ немъ періодически проживало большое число морскихъ чиновъ. Послѣ заключенія мира, городъ представлялъ одну груду развалинъ; но надежды на возстановленіе его главнымъ торговымъ пунктомъ полуострова привлекли туда промышленное населеніе, весьма скоро возвысившееся до 10.000 человекъ, и началось было довольно дѣятельное возобновленіе города. Но вслѣдъ за тѣмъ: финансовый кризисъ, упадокъ черноморской торговли и выселеніе татаръ изъ Крыма также скоро остановили начинавшееся развитіе города, промышленное населеніе котораго, сокра-

Торговля.

(\*) Въ числѣ домовъ большая часть состоитъ изъ землянокъ и балагановъ или деревянныхъ барачковъ.

тившись уже на половину, уменьшается нынѣ съ каждымъ годомъ, а торговля рѣшительно ничтожна. Но всѣ эти временныя невзгоды должны скоро и быстро уничтожиться, такъ какъ совершившееся на дняхъ утверженіе желѣзной дороги въ Москву обезпечиваетъ Севастополю блистательную будущность.

Купеческихъ капиталовъ, благодаря существующимъ льготамъ, на 1862 годъ объявлено было: по первой гильдіи 207, по второй — 8 и по третьей — 168; всего 383; но изъ того числа торгуютъ въ городѣ только 57. Торгующихъ иногородныхъ купцовъ 3 и крестьянинъ 1.

Торговыхъ заведеній: лавокъ 135, гостинницъ 8, харчевень 4, заѣзжихъ дворовъ 4, ренсковыхъ погребовъ 10, винныхъ лавочекъ 24 и торговыхъ банъ 5.

Ярмарокъ и базаровъ не бываетъ.

## Ремесла.

Ремесленное производство существуетъ лишь въ размѣрахъ, необходимыхъ для мѣстнаго потребленія. Ремесленныхъ заведеній считается всего 42; а именно: хлѣбопекаренъ 6, золотыхъ и серебряныхъ дѣлъ 2, часовыхъ 3, модный магазинъ 1, портныхъ 7, сапожныхъ 5, каретное 1, кузнечныхъ и слесарныхъ 6, мраморныхъ 2, столярныхъ 4 и цирюльныхъ 5. Всѣхъ занимающихся ремеслами находится до 323 человекъ, изъ коихъ мѣстныхъ жителей 60 и иногородныхъ 263.

## Фабрики и заводы.

Фабрика 1 табачная, приготавливающая табакъ на сумму до 6.500 руб., и заводовъ: 1 небольшой пивоваренный и 1 известковый, выжигающій извести до 6 т. четвертей на сумму 6.000 руб.

## Отлучки для промысловъ.

Изъ жителей весьма немногіе снискиваютъ себѣ пропитаніе на мѣстѣ; большая часть отлучается съ этою цѣлью въ другія мѣста и притомъ преимущественно безъ письменныхъ видовъ. Паспортовъ на отлучки въ 1861 году выдано было: купцамъ 248 и мѣщанамъ 220; всего 468.

## Сельскія занятія.

Сельскими промыслами севастопольскіе жители вовсе не занимаются.

## Общественное хозяйство.

По росписи г. Севастополя на 1862 годъ исчислено:

Доходовъ обыкновенныхъ всего 22.204 р. 77<sup>3</sup>/<sub>4</sub> к.; въ томъ числѣ: сборовъ съ городскихъ имуществъ и оброчныхъ статей 3.971 р. 36 к., съ промышленниковъ и заведеній промышленности 12.074 р. 70<sup>1</sup>/<sub>4</sub> к., налоговъ косвенныхъ 745 р. 24 к., доходовъ вспомогательныхъ 5.387 р. 80<sup>1</sup>/<sub>2</sub> к., мелочныхъ и случайныхъ 25 р. 67 к.

Расходовъ текущихъ всего 18.015 р. 94<sup>1</sup>/<sub>4</sub> к.; въ томъ числѣ: на содержаніе мѣстъ и лицъ городского управленія 10.693 р. 2 к.,

содержаніе городскихъ имуществъ и наемъ отъ города помѣщеній 6.074 р. 20 к., содержаніе учебныхъ заведеній 678 р. 57 $\frac{1}{4}$  к., мелочные расходы и на экстраординарныя надобности 570 р. 15 к.— Расходовъ единовременныхъ 4.181 р. 4 $\frac{1}{4}$  к.

Капиталовъ: неприкосновеннаго 1.427 р. 71 $\frac{1}{4}$  к., запаснаго 32.767 р.; недоимокъ 29.025 р. 1 $\frac{1}{2}$  к.

Городская земля еще не размежевана и количество ея въ точности неизвѣстно; приблизительно считается до 1.700 дес. Въ минувшую войну она изрыта траншеями и засорѣна обломками и камнями отъ разрушенныхъ непріятельскихъ построекъ.

Изъ городскихъ суммъ отпускается на содержаніе уѣзднаго и приходскаго училищъ по 678 р. 57 $\frac{1}{4}$  к. въ годъ.

Въ Севастополѣ учрежденъ Городской Общественный Банкъ.

## КЕРЧЬ-ЕНИКОЛЬ.

Портовый городъ на Керченскомъ полуостровѣ, составляющемъ Положеніе го- сѣверо-восточную оконечность Крыма. Лежитъ при Босфорскомъ рода. проливѣ, у вдавагося во внутрь крымскаго берега залива, образуемаго мысами Акъ-Бурунъ—на югѣ и Карантинымъ — на сѣверо-востокъ, подъ 45° 21' сѣв. шир. и 54° 9' вост. долг., у подошвы Митридатовой горы, вправо и влѣво отъ которой, полукругомъ по направленію опоясывающей заливъ возвышенности, идутъ безчисленные курганы — остатки глубокой древности. Изъ этихъ кургановъ до настоящаго времени выкапываются разныя вещи, составляющія предметъ изученія для археологовъ всего образованнаго міра. Отстоятъ отъ С. Петербурга въ 2.154 вер., отъ Москвы 1.558 вер. и отъ Симферополя 201 вер. Керчь и Еникаль, расположенные по берегу залива, въ 10 верст. другъ отъ друга съ нѣсколькими поселками составляютъ особый административный округъ подъ вѣдомствомъ градоначальника. Къ городу примыкаютъ предмѣстья: Русская Слободка, Глинице и Магометанскій форштатъ.

Жителей въ Керчь-Еникаль, по свѣдѣніямъ керченскаго статистическаго комитета за 1861 годъ, считалось всего 12.109 муж.

Населеніе.

7.251 жен. 19.360 об. пола; въ томъ числѣ: дворянъ потомственныхъ 235 муж. 222 жен., личныхъ 297 муж. 365 жен., духовенства разныхъ исповѣданій 74 муж. 60 жен. (въ томъ числѣ православнаго монашества 5 муж.), почетныхъ гражданъ потомственныхъ 35 муж. 46 жен., личныхъ 8 муж. 6 жен., купцовъ 583 муж. 566 жен., мѣщанъ 3.481 муж. 3.051 жен., цеховыхъ 299 муж. 271 жен., крестьянъ-государственныхъ 634 муж. 409 жен., удѣльныхъ 2 муж. 4 жен., временно-обязанныхъ 177 муж. 14 жен., бывшихъ дворовыхъ людей 45 муж. 43 жен., колонистовъ 32 муж. 28 жен., вольныхъ цеховыхъ матросовъ 295 муж. 313 жен., лодмановъ 81 муж. 81 жен., воинскихъ чиновъ, состоящихъ на службѣ, и ихъ семействъ 4.323 муж. 564 жен., безсрочно-отпускныхъ 27 муж. 11 жен., отставныхъ нижнихъ чиновъ, солдатскихъ женъ и дочерей 509 муж. 1.021 жен., солдатскихъ сыновей 596, иностранныхъ подданныхъ 281 муж. 139 жен., лицъ не принадлежащихъ къ вышеозначеннымъ разрадамъ 95 муж. 37 жен.

Въ лѣтнее время цифра керченскаго населенія увеличивается до 30.000 душъ, преимущественно приходящими на работы по вывозкѣ соли.

Обывателей, *приписанныхъ къ городу по ревизіи*, считается: потомственныхъ почетныхъ гражданъ 51 муж. 39 жен., купцовъ 715 муж. 620 жен., обывателей грековъ 597 муж. 598 жен., мѣщанъ 3.587 муж. 2.787 жен., вольныхъ цеховыхъ матросовъ 426 муж. 333 жен.; всего 5.376 муж. 4.377 жен. 9.753 об. пола.

Лицъ, *владѣющихъ въ городѣ домами и другими недвижимыми имуществами*, состоитъ: дворянъ потомственныхъ 43, личныхъ 90, почетныхъ гражданъ 42, купцовъ 193, обывателей—грековъ 189, мѣщанъ 574, вольныхъ цеховыхъ матросовъ 99, лодмановъ 26, крестьянъ 69, иностранцевъ 16, разночинцевъ 15 и отставныхъ воинскихъ чиновъ 419; всего 1.775.

#### Торговля.

Благодаря дарованнымъ Керчи льготамъ, во вниманіе къ разоренію, которому подверглись жители во время занятія города англичанами и турками въ 1855—56 годахъ, торговля и вообще промышленная дѣятельность города пришла нынѣ почти въ то самое положеніе, въ которомъ находилась и до восточной войны. Впрочемъ заграничная торговля Керчь-Еникаль, какъ отпускная, такъ и привозная, незначительна и не имѣетъ особаго вліянія на благосостояніе города. Важнѣйшія отрасли промышленности его составляютъ: вывозка соли и торговля

ею, рыболовство и добываніе камня. Соль добывается въ близъ лежащихъ озерахъ и развозится въ азовскіе и черноморскіе порты ежегодно въ количествѣ свыше 2 милліоновъ пудовъ. Рыба, а преимущественно такъ называемая керченская сельдь, ловится въ водахъ градоначальства въ огромномъ количествѣ; ею снабжаются не только весь Новороссійскій край, но и губерніи: харьковская, полтавская, кievская, черниговская, курская и орловская. Изъ осетровъ, бѣлугъ и севрюги приготавливаются еникольскими греками балыки. Строевой камень, выпиливаемый въ городскихъ каменоломняхъ, аджигушкaiской и булганакской, и весьма удобный для построекъ, вывозится въ большомъ количествѣ на Кавказъ, гдѣ изъ него построены цѣлые города, напр. Анапа, Новороссійскъ и другіе.

Куческихъ капиталовъ на 1862 годъ объявлено было: по первой гильдіи 79, по второй 17 и по третьей 161; всего 257. Иногородныхъ купцовъ 19. Изъ объявившихъ капиталы торгуютъ на мѣстѣ не всѣ: одни вовсе не занимаются торговлею, а другіе торгуютъ въ другихъ мѣстахъ.

Торговыхъ заведеній: магазиновъ 123, лавокъ 200, гостинницъ 3, кондитерскихъ 2, ресторація 1, харчевень 5, ренсковыхъ погребовъ 6, азиатскихъ кофейень 10, постоялыхъ дворовъ 9, торговыхъ банъ 3.

Ярмарокъ нѣтъ. Базары бывають одинъ разъ въ недѣлю, по воскресеньямъ.

Ремесленная промышленность Керчь-Ениколя ограничивается производствомъ издѣлій, составляющихъ обыденную потребность и при томъ въ размѣрѣ, удовлетворяющемъ лишь мѣстный спросъ. Ремесленниковъ считается: хлѣбниковъ и булочниковъ 31, мясниковъ 11, кондитеровъ 2, портныхъ 36, сапожниковъ 29, башмачниковъ 6, модистокъ 4, шапочниковъ 11, скорняковъ 10, печниковъ 14, бочаровъ 5, столяровъ 18, токарей 4, плотниковъ 13, мѣдниковъ 6, слесарей 2, кузнецовъ 9, шорниковъ 3, обойщиковъ 2, маляровъ 17, кровельщиковъ 7, золотыхъ и серебряныхъ дѣлъ мастеровъ 8, часовщиковъ 5, цирюльниковъ 5, свѣчниковъ 3, стекольщиковъ 10, иконописецъ 1, переплетчиковъ 2, красильщиковъ 2, типографщикъ 1 и рѣзчикъ 1; всего 278 мастеровъ съ 396 рабочими и 93 учениками.

Фабрикъ 5 табачныхъ съ 7 рабочими, выдѣлывающихъ табакъ на сумму до 7 тыс. рубл.; заводовъ: 33 рыбныхъ съ 242 рабочими, въ 1861 году на нихъ приготовлено въ прокъ рыбы на 45 тыс. руб., 8 свѣчныхъ и 2 мыльныхъ, 6 известковыхъ, 1 кирпичный, черепичный и горшечный и 3 каменоломни. На каменоломняхъ постоянно работаетъ болѣе 150 человекъ, которые выпиливаютъ камня на сумму до

Ремесла.

Фабрики и заводы.

72 тыс. руб. Общая цѣнность фабричнаго и заводскаго производства города простирается на сумму до 160.000 руб. въ годъ.

Отлучки для  
промысловъ.

За небольшимъ исключеніемъ, почти все городское населеніе снискиваетъ себѣ пропитаніе мѣстными промыслами. Паспортовъ на отлучки въ 1861 году выдано было всего 1.193.

Сельскія заня-  
тія.

За исключеніемъ довольно обширнаго садоводства, сельскими занятіями изъ керченскихъ обывателей промышленности самая незначи- тельная часть, отчасти на городскихъ земляхъ, а отчасти на земляхъ сосѣднихъ владѣльцевъ.

Общественное  
хозяйство.

По росписи г. Керчь-Еникаль на 1862 годъ исчислено:

Доходовъ обыкновенныхъ всего 41.138 р. 21 $\frac{1}{2}$  к.; въ томъ чис- лѣ: сборовъ съ городскихъ имуществъ и оброчныхъ статей 15.250 р. 81 $\frac{3}{4}$  к., съ промышленниковъ и заведеній промышленности 16.031 р. 36 к., съ владѣльцевъ недвижимыхъ имуществъ 9.269 р. 40 к., нало- говъ косвенныхъ 534 р. 18 $\frac{1}{4}$  к., доходовъ вспомогательныхъ 52 р. 45 $\frac{1}{2}$  к. — Доходовъ чрезвычайныхъ 20.927 р. 64 $\frac{1}{2}$  к.

Расходовъ текущихъ всего 37.246 р. 19 к.; въ томъ числѣ: на содержаніе мѣстъ и лицъ городского управленія 19.100 р. 91 $\frac{1}{4}$  к., содержаніе городскихъ имуществъ и наемъ отъ города помѣщеній 3.103 р. 66 $\frac{1}{2}$  к., наружное благоустройство города 6.095 р. 20 $\frac{1}{4}$  к., издержки по военной части 158 р. 33 к., содержаніе учебныхъ и благотворительныхъ заведеній 7.270 р. 71 к., уплата долговъ и вы- полненіе расходовъ прежнихъ лѣтъ 825 р. 60 к., мелочные расходы и на экстраординарныя надобности 691 р. 77 к. — Расходовъ едино- временныхъ 25.089 р. 67 к.

Капиталовъ: неприкосновеннаго 1.616 р. 9 к., запаснаго 12.364 р. 66 к.; недвижимокъ 38.096 р. 38 к.; невыполненныхъ расходовъ 7.153 р. 83 $\frac{1}{2}$  к.; долговъ 15.180 р. 45 $\frac{1}{4}$  к.

Сверхъ общеустановленныхъ доходовъ, городъ пользуется слѣдую- щими сборами: а) съ лодокъ, употребляемыхъ для перегрузки това- ровъ и ловли рыбы, б) якорною податью съ приходящихъ иностран- ныхъ судовъ, в) отъ казны, въ вознагражденіе потерь по случаю урав- ненія въ корабельныхъ сборахъ иностранныхъ флаговъ съ русскимиъ. Первый доставляетъ среднимъ числомъ до 1.060 р., второй—12.750 и третій—1.680 руб.; всего до 15.490 рублей въ годъ.

За утратой во время послѣдней войны дѣль городской думы, ко- личество принадлежащей городу земли неизвѣстно въ точности; при- близительно считается отъ 8 до 10 тыс. десятинъ; изъ этого коли- чества находится подъ садами и виноградниками до 660 десят.

Сверхъ того городъ владѣеть: 3 лавками и скотобойнею, прино-

сящими ежегоднаго дохода около 1.260 руб. въ годъ, и 2 зданіями, занимаемыми дуною и тюремнымъ помѣщеніемъ.

Изъ городскихъ суммъ отпускается: на содержаніе керченскаго Кушниковскаго института благородныхъ дѣвицъ по 2.285 р. 71 к., уѣзднаго училища—485 р. и городской больницы, 1.700 р.; всего по 4.470 р. 71 к. въ годъ.

Для освѣщенія города устроено 84 фонаря, въ которыхъ зажигается спирто-скипидарная жидкость.

Въ Керчи учрежденъ Городской Общественный Банкъ.

---





**XXXIX.**

**ТАМБОВСКАЯ ГУБЕРНІЯ.**

## СОДЕРЖАНІЕ.

---

Тамбовъ, губ. городъ. . . . .	3
Борисоглѣбскъ, уѣзд. городъ. . . . .	6
Елатъма, » » . . . . .	10
Кирсановъ, » » . . . . .	13
Козловъ, » » . . . . .	16
Лебедянь, » » . . . . .	19
Липецкъ, » » . . . . .	22
Моршанскъ, » » . . . . .	25
Спаскъ, » » . . . . .	29
Темниковъ, » » . . . . .	32
Усмань, » » . . . . .	35
Щацкъ, » » . . . . .	38
Кадомъ, зашт. гор. . . . .	41

## ТАМБОВЪ.

Губернскій городъ, при р. Цнѣ и рч. Стуленцѣ, подь 52° 44' с. Положеніе го- ш. 59° 7' в. д., въ разстояніи 1.424 отъ С. Петербурга и 448 отъ <sup>рода</sup> Москвы. Въ городскую черту входятъ слободы: полковыхъ казаковъ, Пушкарская, Стрѣлецкая, и бывшихъ тягловыхъ крестьянъ—Покровская и Панская.

Жителей въ Тамбовѣ, по свѣдѣніямъ губернскаго статистическаго Населеніе. комитета за 1861 годъ, считалось всего 17.915 муж. 15.814 жен. 33.729 об. пола; въ томъ числѣ: дворянъ—потомственныхъ 373 муж. 270 жен., личныхъ 514 муж. 650 жен.; духовенства разныхъ исповѣданій, 1.221 муж. 969 жен. (изъ нихъ монашествующихъ 25 муж. 229 жен.); почетныхъ гражданъ потомственныхъ 27 муж. 14 жен.; купцовъ 341 муж. 303 жен.; мѣщанъ 6.845 муж. 6.629 жен., цеховыхъ 3 муж. 2 жен.; крестьянъ—государственныхъ 1.988 муж. 1.914 жен., временно-обязанныхъ 1.620 муж. 1.923 жен.; воинскихъ чиновъ, состоящихъ на службѣ, и ихъ семействъ 2.172 муж. 892 жен.; безсрочно-отпускныхъ и ихъ семействъ 176 муж. 78 жен., отставныхъ нижнихъ чиновъ 636 муж., солдатскихъ женъ, вдовъ и дочерей 695; иностранныхъ подданныхъ 3 муж. 7 жен.; лицъ, принадлежащихъ къ вышеозначеннымъ разрядамъ 1.896 муж. 1.468 жен.

Обывателей, *приписанныхъ къ городу по ревизіи*, считается: купцовъ 443 муж. 389 жен., мѣщанъ 5.456 муж. 5.817 жен.; всего 5.899 муж. 6.206 жен. 12.105 об. пола.

Лицъ, *владѣющихъ въ городѣ домами и другими недвижимыми имуществами*: дворянъ потомственныхъ и личныхъ 528, лицъ духовнаго званія 144, купцовъ и мѣщанъ 1.028, крестьянъ—государственныхъ и нижнихъ воинскихъ чиновъ, служащихъ и отставныхъ 709; всего 2.409.

Несмотря на положеніе г. Тамбова при р. Цнѣ, водяные пути для его торговли начинаются не ближе 86 вер. т. е. отъ Моршанска; на югъ же отъ Тамбова они отстоятъ еще далѣе: до ближайшаго изъ нихъ въ Липецкѣ 143 вер. и до Борисоглѣбской пристани 171 вер. Сухо- Торговля.

путныя сообщенія, связывающія Тамбовъ со всѣми ближайшими губерніями и съ Москвою, проложенныя самой промышленностію, также мало представляютъ удобства для перевозки товаровъ, особенно въ лѣтнее время, по качеству грунта. При такихъ топографическихъ условіяхъ, остающихся не безъ вреднаго вліянія на развитіе торговли въ губерніи вообще, торговые обороты г. Тамбова однакожь довольно значительны. Главнѣйшую часть ихъ составляетъ торгъ хлѣбомъ, саломъ, солониной, шерстью, скотомъ и желѣзомъ. Оптовой хлѣбной торговлѣ благоприятствуетъ постоянный огромный запасъ хлѣбныхъ зеренъ, остающійся въ губерніи за потребленіемъ на винокуреніе и пр. Нѣкоторые изъ тамбовскихъ купцовъ ведутъ торгъ хлѣбомъ въ довольно обширномъ размѣрѣ, сбывая его къ поволжскимъ пристанямъ; хлѣбная торговля не прерывается въ теченіи цѣлаго года. Для вытопки сала и приготовления солонины, скотъ закупается въ Малороссіи и въ землѣ Черноморскаго войска, и большею частію прогоняется въ столицу; туда же отправляются, получаемыя на скотобойняхъ, сало и солонина (см. фабрики и заводы). Значительный предметъ промышленности и торгова, не только для горожанъ (купцовъ), но и сельскихъ жителей, составляетъ разведеніе и продажа лошадей. Кромѣ значительнаго числа конскихъ заводовъ въ уѣздѣ, торгъ лошадьми поддерживается пригономъ табуновъ съ Дона. Тамбовской породы лошади (битюки) идутъ почти всюду внутри Имперіи и въ Царство Польское. Донскія лошади продаются на базарахъ и ярмаркахъ. Торговля лавочная также довольно значительна, особенно желѣзомъ и вообще металлическими издѣліями, коихъ иногда продается въ годъ на сумму до 500 т. р. Торгуютъ также табакомъ, щепнымъ, краснымъ и бакалейнымъ товарами, которые привозятся съ нижегородской ярмарки и частію изъ Москвы.

Въ 1862 году объявлено было купеческихъ капиталовъ: по 1-й гильдіи 2, по 2-й 14 и по 3-й 94. Всѣ они производятъ торговлю болѣе на мѣстѣ и въ тамбовскомъ уѣздѣ. Иногородныхъ купцовъ въ городѣ 16; крестьянъ, торгующихъ по свидѣтельствамъ 9.

Въ городѣ считается: магазиновъ и лавокъ 220 (большая часть мелочныхъ), трактировъ 2, гостинницъ 17, харчевень 10, постоялыхъ дворовъ 23.

Ярмарокъ въ городѣ бываетъ три: десятая (на 10 недѣль послѣ пасхи), казанская (22 октября) и никольская (6 декабря). Изъ нихъ двѣ первыя имѣютъ весьма значительный оборотъ: каждая отъ 350 до 400 т. руб. въ годъ и обѣ служатъ для сбыта шерсти и лошадей; никольская же ярмарка, по недавнему ея открытію, незначительна.

Кромѣ того, еженедѣльно бываютъ базары по пятницамъ и понедѣльникамъ, но они также незначительны.

Ремесленниковъ въ городѣ всего 310; въ томъ числѣ: портныхъ 44, сапожниковъ 42, шубниковъ 3, столяровъ 24, каретниковъ 11, обойщиковъ 7, калачниковъ 11, хлѣбниковъ 9, шорниковъ 5, оружейныхъ мастеровъ 2, позолотчиковъ по дереву 2, колесниковъ 3, слесарь 1, кузнецовъ 38, овчинникъ 1, стекольщиковъ 2, кровельщиковъ 7, печниковъ 16, модистокъ 4, башмачниковъ 21, живописцевъ 10, парикмахеровъ 9, переплетчиковъ 3, декатировщикъ 1, кондитеровъ 6, ювелиръ 1, золотыхъ и серебряныхъ дѣлъ мастеровъ 3, часовыхъ дѣлъ мастеровъ 8, мѣховщиковъ 3, красильщиковъ 2, шапошниковъ 3, фортепьянныхъ мастеровъ 2, маляровъ 6. Здѣсь изчислены, только тѣ изъ ремесленниковъ, кои имѣютъ заведенія. Ремеслами занимаются купцы, мѣщане и крестьяне. Въ числѣ ихъ—мѣстныхъ жителей 143, остальные иногородные. Сбытъ ремесленныхъ издѣлій производится на мѣстѣ.

Ремесла.

Въ городѣ считается: фабрика табачная 1, и заводовъ—чугунныхъ 3, пивоваренныхъ 2, кафельныхъ 2, свѣчныхъ 3, мыловаренныхъ 3, кожевенныхъ 3, маслобойныхъ 4, кирпичныхъ 57, горшечный 1. Производство заводское вообще не представляетъ значительнаго развитія: въ 1858 году оно простиралось на сумму не болѣе 136 т. руб. Издѣлія заводскія сбываются большею частію на мѣстѣ и въ тамбовскомъ уѣздѣ. Кромѣ того, въ городѣ существуетъ 15 скотобоенъ, которыя занимаются приготовленіемъ сала, кожъ и говядины, обрабатываемой большею частію въ солонину. Торговля этими предметами весьма значительна: сало и въ особенности говядина и солонина сбываются въ разныя мѣста и преимущественно въ Москву. Развитіе фабричной промышленности представляетъ наиболѣе значительные размѣры въ уѣздѣ тамбовскомъ, гдѣ сельскіе жители особенно заняты приготовленіемъ крестьянскаго сукна и вообще шерстяныхъ издѣлій, коихъ въ годъ готовится примѣрно до 5 мил. аршинъ. Издѣлія кожевенныя также обрабатываютъ болѣе въ уѣздѣ, чѣмъ въ городѣ.

Фабрики и заводы.

Нѣкоторая часть жителей отлучается изъ города по торговымъ занятіямъ. Въ 1861 году было выдано паспортовъ — купцамъ 104 и мѣщанамъ 912.

Отлучки для промысловъ.

Многіе изъ числа купцовъ и мѣщанъ занимаются хлѣбопашествомъ: такихъ лицъ приблизительно изчисляется до 500 чел. Земли занимаютъ, какъ въ городѣ, такъ и въ тамбовскомъ и сосѣдственныхъ уѣздахъ, для посѣва разнаго рода хлѣбовъ и овощей, которые имѣютъ хорошій сбытъ.

Сельскія занятія.

Общественное  
хозяйство.

По росписи г. Тамбова на 1862 годъ исчислено:

Доходовъ обыкновенныхъ всего 29.736 р. 94<sup>3</sup>/<sub>4</sub> к.; въ томъ числѣ: сборовъ съ городскихъ имуществъ и оброчныхъ статей 21.442 р. 36<sup>1</sup>/<sub>2</sub> к., съ промышленниковъ 4.270 р. 27<sup>1</sup>/<sub>4</sub> к., налоговъ несвѣнныхъ 3.426 р. 9<sup>3</sup>/<sub>4</sub> к. доходовъ вспомогательныхъ 598 р. 21 к. Доходовъ чрезвычайныхъ 155 р. 33<sup>1</sup>/<sub>4</sub> к.

Расходовъ текущихъ всего 29.146 р. 65<sup>1</sup>/<sub>2</sub> к.; въ томъ числѣ: на содержание мѣстъ и лицъ городского управленія 19.953 р. 83<sup>1</sup>/<sub>4</sub> к., содержание городскихъ имуществъ и наемъ отъ города помѣщеній 2.864 р. 29 к., наружное благоустройство города 5.393 р. 2<sup>1</sup>/<sub>2</sub> к., издержки по воинской части 433 р. 18<sup>1</sup>/<sub>4</sub> к., мелочные расходы и на экстраординарныя надобности 502 р. 32<sup>1</sup>/<sub>2</sub> к. Расходовъ единовременныхъ 745 р. 62<sup>1</sup>/<sub>2</sub> к.

Капиталовъ: неприкосновенныхъ 1.389 р. 3<sup>1</sup>/<sub>4</sub> к., запасныхъ 2.075 р. 82<sup>3</sup>/<sub>4</sub> к.; недоимокъ 5.108 р. 30 к.; невыполненныхъ расходовъ 14.212 р. 14<sup>1</sup>/<sub>2</sub> к.

Городу принадлежитъ земля всего 4.402 дес. 1.435 саж.; въ томъ числѣ: селитебной 738 дес., подъ пастбищемъ 1.023 дес. 1.073 саж. подъ пашнями и сѣнокосомъ 1.422 дес. 1.201 дес., подъ лѣсомъ 519 дес. 227 саж., неудобной, подъ дорогами и водами 698 дес. 1.333 саж.

Во владѣніи города состоятъ 3 дома, занимаемые городскими и полицейскими учрежденіями. Гостиный дворъ, лавки и лавочки устроены въ городѣ частными лицами.

Городъ освѣщается 180 фонарями съ спирто-скипидарною жидкостью.

Въ городѣ есть садъ, содержание коего стоитъ городу ежегодно до 200 р.

Недостатокъ и дороговизна камня препятствуютъ устройству мостовыхъ, которыя начаты еще съ 1825 года; но есть и по нынѣ улицы вовсе немощены; а на тѣхъ, которыя имѣютъ мостовую, въ большей части она покрываетъ только одну половину улицы, такъ что грунтъ другой стороны, смотря по состоянію погоды, или превращается въ грязь или изобилуетъ пылью.

## БОРИСОГЛЕБСКЪ.

Положеніе го-  
рода.

Узденный городъ при р. Воронѣ, подлѣ 51° 22' с. ш. 59° 44' в. д., въ 171 верстахъ отъ губернскаго города. Въ близкомъ разстояніи

отъ города находятся слободы государственныхъ крестьянъ: Солдатская, Станичная и Приворотничья.

Жителей въ г. Борисоглѣбскѣ, по свидѣніямъ губернскаго статистическаго комитета за 1861 годъ, считалось всего 4.811 муж. 4.716 жен. 9.527 об. пола; въ томъ числѣ: дворянъ—потомственныхъ 20 муж. 12 жен., личныхъ 61 муж. 57 жен.; духовенства 62 муж. 40 жен.; почетныхъ гражданъ потомственныхъ 8 муж. 5 жен.; купцовъ 1.266 муж. 1.309 жен.; мѣщанъ 2.912 муж. 2.931 жен.; крестьянъ—государственныхъ 75 муж. 91 жен., временно—обязанныхъ 32 муж. 48 жен.; воинскихъ чиновъ, состоящихъ на службѣ, и ихъ семействъ 125 муж. 61 жен., безсрочно—отпускныхъ и ихъ семействъ 155 муж. 14 жен., отставныхъ нижнихъ чиновъ 53, солдатскихъ женъ, вдовъ и дочерей 118; лицъ, непримнадлежащихъ къ вышеозначеннымъ разрядамъ 32 муж. 30 жен.

Населеніе.

Обывателей, приписанныхъ къ городу по ревизіи, считается: купцовъ 1.223 муж. 1.101 жен., мѣщанъ 2.435 муж. 2.360 жен.; всего 3.658 муж. 3.461 жен. 7.119 об. пола.

Лицъ, владеющихъ въ городѣ домами и другими недвижимыми имуществоми: дворянъ 61, разночинцовъ 74, купцовъ 202, мѣщанъ 520, крестьянъ—государственныхъ 40; всего 897.

Въ подгородныхъ слободахъ, приписанныхъ къ нимъ по ревизіи государственныхъ крестьянъ: Солдатской 638 муж. 676 жен., Станичной—1.179 муж. 1.231 жен., и Приворотничьей—174 муж. 157 жен.; всего 1.991 муж. 2.064 жен. 4.055 об. пола. Населеніе города почти все смѣшано съ слободами и только немногіе изъ слободскихъ крестьянъ живутъ въ городѣ.

Торговля.

Борисоглѣбскъ, окруженный хлѣбородными черноземными степями уѣздовъ борисоглѣбскаго, балашевскаго (саратовской) и довохоперскаго (воронежской), въ сосѣдствѣ съ казенными и частными лѣсными дачами, по положенію своему, при соединеніи рѣкъ Воронежъ и Хопра, впадающаго въ Донъ, пользуется выгодными условіями для развитія торговли хлѣбомъ, который сплавляется въ Азовское и Черное моря. Торговля эта, въ послѣднее десятилѣтіе развившаяся, такъ увеличилась, что въ весенній разливъ 1861 года было сплавлено изъ Борисоглѣбска разнаго хлѣба на сумму до 600 т. руб. Главнѣйшіе предметы торговли: пшеница, овесъ, мука, льняное сѣмя. Закупка пшеницы, отъ 100 до 125 т. четв.—ржаной муки—до 10 т. четв. овса,—до 5 т. четв. и льнянаго сѣмени до 15 . четв., производится въ самомъ Борисоглѣбскѣ, въ селѣ Большихъ—Алабугахъ и вообще во владѣльческихъ имѣніяхъ. Значительная часть пшеницы, въ

видъ зерна, сбывается въ г. Елецъ орловской губернии и другія мѣста, для перемола въ муку; часть пшеницы, обращенная въ крупичатую муку, отправляется въ Москву и другіе города на сѣверъ и сплавляется въ низовья Дона; туда же большею частію идетъ и льняное сѣмя. Къ этому присоединяются и торговыя выгоды отъ близости степнаго, значительнаго скотоводства, которое способствуетъ развитію торговли скотомъ, мясомъ, саломъ, кожами, шерстью, простирающейся въ годъ на сумму около 700 т. руб. Скотъ закупается въ Малороссіи, на Дону, въ ставропольской и саратовской губерніяхъ въ количествѣ до 32 т. головъ; сало, приготовляемое на мѣстныхъ заводахъ, отправляется въ Москву. На ярмаркахъ и базарахъ закупаются кожи, конскаго и рогатаго скота, на сумму до 20 т. руб. и съ тѣми кожами, кои снимаются съ рогатаго скота, убитаго на мѣстѣ, продаются на ярмаркахъ лебедянской и урипинской. Такимъ же образомъ производится закупка шерсти, наиболѣе съ русскихъ овецъ—отъ 35 до 40 т. пудовъ. Въ Борисоглѣбскѣ она перемывается и отъ оптовыхъ торговцевъ идетъ на суконныя фабрики тамбовской губернии и въ Землю Войска Донскаго въ станицы Урюпинскую и Михайловскую. Судостроеніе по рѣкѣ Воронѣ, кромѣ сплава хлѣба въ Борисоглѣбскѣ, имѣетъ значеніе и для торговли лѣсомъ и вообще лѣсопромышленности. Учрежденіе въ Борисоглѣбскѣ пристани образовало новую промышленность—судостроеніе, которымъ занимаются, какъ городскіе жители, такъ и мастеровые, собственно для того прибывающіе изъ рязанской губерніи; на этой пристани, недавно учредившейся, грузятся уже до 70 барокъ и проходятъ мимо до 80 судовъ. Во время грузки, рабочихъ нанимается до 1.600 чел. Тамъ строятся суда—коломенки и морскія клесовыя лодки, называемыя трамбаками. На пристани борисоглѣбской грузятся мука ржаная и пшеничная, овесъ, пшеница, пшено, льняное сѣмя, мыло, обручи, ободья, колья, лѣсъ и дрова; въ 1859 году съ этой пристани въ донской край сплавилось товаровъ на 221 т. рубл.

Въ 1862 году объявлено было купеческихъ капиталовъ: по 2-й гильдіи 5 и по 3-й 173; лица, объявившія капиталы, за исключеніемъ 20 человекъ, торгуютъ на мѣстѣ хлѣбомъ и различными предметами, зависящими отъ скотоводства. Иногородныхъ купцовъ въ городѣ 5. Кромѣ того пріѣзжаютъ изъ Ростова и Таганрога, въ зимніе время, коммисіонеры отъ торговыхъ русскихъ и иностранныхъ конторъ для закупки хлѣба, сплавляемаго весной. Крестьянъ, торгующихъ по свидѣтельствамъ 5.



Въ городѣ считается 13 лавокъ и 54 лавочки, гостинницъ 3, постоялыхъ дворовъ 4.

Ярмарокъ въ городѣ бываетъ двѣ: 2 іюля и 22 октября; но онѣ вообще незначительны и служатъ только для сбыта сельскихъ издѣлій. Кроме того бываютъ еженедѣльно два базара въ среду и субботу. Наибольшій сѣздъ на эти базары бываетъ съ августа по мартъ, когда продается значительное количество разнаго рода хлѣба, закупаемаго въ Ростовъ и Таганрогъ.

Ремесленниковъ въ городѣ всего 106; въ томъ числѣ: булочниковъ 16, слесарей 3, кузнецовъ 16, столяровъ 14, портныхъ 19, сапожниковъ 36, экипажныхъ мастеровъ 2. Ремесленныя заведенія только у булочниковъ, слесарей, кузнецовъ и столяровъ; остальные ремесленники заведеній не имѣютъ. Ремеслами занимаются купцы (10 чел.), но наиболѣе мѣщане (мѣстныхъ 73 и иногородныхъ 6) и частію крестьяне (государственныхъ 6, временно-обязанныхъ 15). Издѣлія сбываются въ городѣ, за исключеніемъ кренделей, которые продаютъ въ уѣздѣ по базарамъ, ежегодно на сумму до 5 т. р.

Заводовъ въ Борисоглѣбскѣ: салотопенныхъ 9, воскобойныхъ 2, Фабрики и за-  
жыловаренныхъ 2, кирпичныхъ 6, шерстмоенъ 8, обойныхъ 2, водн.  
чугуннолитейный 1, круподеренъ 4. Дѣятельность заводская не представляетъ особаго развитія и простирается примѣрно въ годъ на сумму до 245 т. р. Заводскія издѣлія сбываются въ Москву, Козловъ и Моршанскъ, исключая кирпича и мыла, которые имѣютъ сбытъ на мѣстѣ.

Большая часть жителей, по торговымъ занятіямъ, отлучается въ Отлучки для  
различныя иногда отдаленныя мѣста, для закупки хлѣба, шерсти и промисловъ.  
другихъ предметовъ; нѣкоторые изъ жителей постоянно живутъ въ уѣздѣ, гдѣ занимаются мелочною торговлею. Въ 1861 году было выдано паспортовъ — купцамъ 263, мѣщанамъ 425 и билетовъ краткосрочныхъ имъ же 576.

Не оставляя совершенно торговыхъ занятій, часть городскихъ Сельскія занятія  
жителей (до 40 купцовъ) занимаются хлѣбопашествомъ. До 30 человекъ  
вѣкъ изъ нихъ имѣютъ собственныя земли и сверхъ того, какъ они, такъ и остальные 10 человекъ нанимаютъ землю въ казнь и у помѣщиковъ борисоглѣбскаго, балашевскаго и новохоперскаго уѣздовъ; а также въ Землѣ Войска Дѣнскаго, и сѣютъ большею частію пшеницу, просо и ленъ. Нѣкоторые изъ мѣщанъ (15 человекъ) нанимаютъ земля у государственныхъ—крестьянъ и помѣщиковъ борисоглѣбскаго уѣзда, подъ бахчи, сады и огороды, для разведенія арбузовъ, огурцовъ и другихъ овощей.

Общественное  
хозяйство.

По росписи г. Берисоглабса на 1862 годъ исчислено:

Доходовъ обыкновенныхъ всего 9.543 р. 24 к.; въ томъ числѣ: оборовъ съ городскихъ имуществъ и оброчныхъ статей 7.161 р. 44<sup>3</sup>/<sub>4</sub> к., съ промышленниковъ 1.305 р., налоговъ косвенныхъ 1.042 р. 79<sup>1</sup>/<sub>4</sub> к., доходовъ вспомогательныхъ 34 р. Доходовъ чрезвычайныхъ 782 р. 89<sup>1</sup>/<sub>4</sub> к.

Расходовъ текущихъ всего 9.860 р. 10<sup>1</sup>/<sub>4</sub> к.; въ томъ числѣ: на содержание мѣстъ и лицъ городского управленія 5 588 р. 44<sup>3</sup>/<sub>4</sub> к., содержание городскихъ имуществъ и наемъ отъ города помѣщений 1.102 р. 82<sup>1</sup>/<sub>2</sub> к., наружное благоустройство города 266 р. 37<sup>3</sup>/<sub>4</sub> к., на издержки по военной части 12 р., выполнение расходовъ прежнихъ лѣтъ 2.164 р. 54<sup>1</sup>/<sub>2</sub> к., мелочные расходы и на экстраординарныя надобности 725 р. 90<sup>3</sup>/<sub>4</sub> к., Расходовъ единовременныхъ 466 р. 3 к.

Капиталовъ: неприкосновенныхъ 678 р. 54<sup>1</sup>/<sub>4</sub> к., запасныхъ 10.970 р.; недоимокъ 2.027 р. 85<sup>1</sup>/<sub>4</sub> к. невыполненныхъ расходовъ 3.591 р. 55<sup>3</sup>/<sub>4</sub> к.

Городу принадлежить всего 2.583 дес. 910 саж.; въ томъ числѣ: подъ постройками и огородами 248 дес., подъ пастбищемъ 1.055 дес., пахатной 1.171 дес. 1.522 саж. и неудобной 108 дес. 1.792 саж.

Во владѣніи города состоитъ 1 домъ, занятый городскими учрежденіями.

Для освѣщенія города спирто-скипидарной жидкостью, устроено 15 фонарей.

## ЕЛАТЬМА.

Положеніе го-  
рода.

Убядный городъ при р. Окѣ, подъ 54° 52' с. ш. 59° 25' в. д., въ 371 верстахъ отъ губернскаго города.

Населеніе.

Жителей въ г. Елатмѣ, по свидѣніямъ губернскаго статистическаго комитета за 1861 годъ, считалось всего 3.733 муж. 3.459 жен. 7.142 об. пола; въ томъ числѣ: дворянъ-потомственныхъ 40 муж. 36 жен., личныхъ 61 муж. 78 жен.; духовенства 77 муж. 75 жен.; почетныхъ гражданъ потомственныхъ 25 муж. 17 жен.; купцовъ 366 муж. 359 жен.; мѣщанъ 2.700 муж. 2.646 жен.; крестьянъ—государственныхъ 15 муж. 26 жен.; временно-обязанныхъ 43 муж. 41

жен.; воинскихъ чиновъ, состоящихъ на службѣ, и ихъ семействъ 176 муж. 58 жен., безсрочно-отпускныхъ и ихъ семействъ 109 муж. 21 жен., отставныхъ нижнихъ чиновъ 48, солдатскихъ жёнъ, вдовъ и дочерей 89; лицъ, не принадлежащихъ къ вышеозначеннымъ разрядамъ 73 муж. 13 жен.

Обывателей, *приписанныхъ къ городу по ревизіи*, считается: почетныхъ гражданъ 42, купцовъ 626 и мѣщанъ 5.332; всего 5.989 об. пола.

Лицъ, *владѣющихъ въ городѣ домами и другими недвижимыми имуществами*: дворянъ 33, лицъ духовнаго званія 29, почетныхъ гражданъ и купцовъ 70, мѣщанъ 519, крестьянъ, разночинцовъ и отставныхъ солдатъ 105; всего 736.

По положенію своему на р. Окѣ, недалекъ принимающей также судоходную р. Мокшу, городъ пользуется преимуществами удобнаго сплава товаровъ. Главный предметъ торговли въ Елатьмѣ составляетъ хлѣбъ разнаго рода, закупаемый преимущественно въ Моршанскѣ и сплавляемый въ Ярославль, Кострому, Рыбинскъ и другія мѣста, лежащія по Волгѣ; между прочимъ, въ хлѣбной торговлѣ имѣетъ особенную цѣнность елатомская ржаная мука, отличающаяся своей бѣлизной, которую торговцы закупаютъ для сбыта въ Москву. Кромѣ того, производится торговля скотомъ, саломъ, пеньковыми издѣліями, канатами и бичевками, желѣзомъ, товарами панскими, москательными, кожевенными; но эта послѣдняя торговля, собственно лавочная, вообще малозначительна.

Торговля

Въ 1862 году объявлено было купеческихъ капиталовъ: по 2-й гильдіи 5, по 3-й—34. Иногородныхъ купцовъ въ городѣ нѣтъ; торгующій по свидѣтельству крестьянинъ 1. Нѣкоторые изъ лицъ, объявившихъ капиталы, производятъ торговлю хлѣбомъ, скотомъ и саломъ въ Моршанскѣ, Москвѣ и другихъ торговыхъ пунктахъ.

Въ городѣ считается лавокъ 24, подвижныхъ лавочекъ 26, гостиницъ 3, постоянныхъ дворовъ 6.

Ярмарка бываетъ въ городѣ съ 29 августа по 5 сентября: но она не удовлетворяетъ всѣмъ нуждамъ и потребностямъ городскихъ жителей: предметы роскоши закупаются въ Касимовѣ, отстоящемъ отъ Елатьмы въ 18 верстахъ. Базары бываютъ еженедѣльно, но также вообще незначительны.

Ремесленныхъ заведеній въ городѣ нѣтъ; но нѣкоторые изъ жителей, собственно для удовлетворенія мѣстнымъ потребностей, занимаются ремеслами: есть портные, сапожники, столары, плотники,

Ремесла.

маляры, кузнецы и часовых дѣлъ мастера (\*); всѣ они принадлежатъ къ сословію мѣщанъ. Изъ ремеслъ, по общей стоимости издѣлій, наиболѣе замѣчательно кузнечное: кузнецы занимаются выдѣлкою разнаго рода гвоздей, подковъ и земледѣльческихъ орудій, ежегодно на сумму примѣрно до 20 т. р.; всѣ такого рода желѣзныя издѣлія имѣютъ сбытъ внѣ города и преимущественно отправляются въ Козловъ.

Фабрики и заводы.

Въ городѣ существуютъ заводы: 2 салотопенныхъ, 2 кирпичныхъ и 2 канатныхъ фабрики. Общая стоимость заводскаго производства на сумму до 21 т. руб.; издѣлія сбываются преимущественно въ ближайшія города.

Отлучки для промысловъ.

Наибольшая часть жителей, особенно мѣщане, занимаются различными промыслами, внѣ города, по разнымъ губерніямъ. Въ 1861 году было выдано паспортовъ купцамъ и мѣщанамъ всего 777.

Сельскія занятія.

Нѣкоторые изъ городскихъ обывателей имѣютъ собственныя земли (2 почетныхъ гражданина и 15 купцовъ); изъ нихъ, особенно татары, занимаются исключительно земледѣіемъ, прочіе же, кромѣ обработки земли, имѣютъ и торговыя занятія. Изъ мѣщанъ занимаются земледѣіемъ весьма немногіе, по недостатку годной для того земли; но нѣкоторые изъ нихъ, высѣвая рожь, въ смѣжныхъ съ городомъ наемныхъ поляхъ, обращаютъ ее въ муку, извѣстную въ торговлѣ подъ именемъ елатомской.

Общественное хозяйство.

По росписи г. Ела́тыи на 1862 годъ исчислено:

Доходовъ обыкновенныхъ всего 4.456 р. 44<sup>1</sup>/<sub>4</sub> к.; въ томъ числѣ: сборовъ съ городскихъ имуществъ и оброчныхъ статей 3.205 р. 52<sup>1</sup>/<sub>4</sub> к., съ промышленниковъ 540 р. 10 к., налоговъ косвенныхъ 673 р. 97 к., доходовъ вспомогательныхъ 36 р. 85 к. Доходовъ чрезвычайныхъ 2.665 р. 32<sup>1</sup>/<sub>4</sub> к.

Расходовъ текущихъ всего 5.789 р. 85<sup>3</sup>/<sub>4</sub> к.; въ томъ числѣ: на содержаніе мѣстъ и лицъ городского управленія 5.035 р. 50<sup>3</sup>/<sub>4</sub> к., содержаніе городскихъ имуществъ и наемъ отъ города помѣщеній 136 р., наружное благоустройство города 401 р. 56 к., мелочные

(\*) По свѣдѣніямъ губернскаго статистическаго комитета за 1861 годъ, считалось въ городѣ ремесленниковъ: хлѣбниковъ 6, булочникъ 1, калачникъ 3, крендельщикъ 1, пряничникъ 1, портныхъ 13, сапожниковъ 16, шубниковъ 3, башмачниковъ 2, шапочникъ 1, печниковъ 5, столяровъ 7, мѣльникъ 1, шорникъ 1, экипажныхъ мастеровъ 2, кузнецовъ 9, обойщикъ 1, плотниковъ 6, слесарь 1, часовыхъ дѣлъ мастеровъ 3, переплетчиковъ 2, живописецъ 1, красильщикъ 1, набойщикъ 4, чеканщикъ 2, позолотчиковъ 2, трубчистовъ 6, ружейный мастеръ 1. Всего занимавшихся ремеслами 205; въ томъ числѣ: мастеровъ 102, работниковъ 98, учениковъ 95.

расходы и на экстраординарныя надобности 216 р. 79 $\frac{3}{4}$  к. Расходы единовременныхъ 1.131 р. 90 $\frac{3}{4}$  к.

Капиталовъ: неприкосновенныхъ 892 р. 21 $\frac{3}{4}$  к., запасныхъ 7.803 р. 91 $\frac{3}{4}$  к.; недоимокъ 1.021 р. 4 к., невыполненныхъ расходовъ 111 р. 50 к.

Городу принадлежитъ земля всего 5.488 дес. 1.663 саж.; въ томъ числѣ: селитебной 278 дес. 118 саж., подъ выгономъ и пастбищемъ 201 дес. 1.600 саж., сѣнокосной 1.291 дес. 1.258 саж., подъ лѣсомъ 1.435 дес. и неудобной 2.282 дес. 25 саж.

Во владѣніи города состоитъ домъ съ флигелемъ; первый занятъ городскими учрежденіями, а послѣдній приноситъ доходу 118 р. въ годъ.

## КИРСАНОВЪ.

Уѣздный городъ, при р. Пурсавкѣ, подъ 52° 39' с. ш. 60° 32' Положение гора. д., въ 93 верстахъ отъ губернскаго города. Къ нему примыкаютъ слободы государственныхъ крестьянъ: Мартыновка, Галыньщина, Малаканщина, Хохульщина, Шиновка, Жулидовка, Двойновка, Жарковка, Уваровка, Кудишевка, Ломовка, Гвоздовка, Цибизовка, Устиновка и Коргаловка.

Жителей въ г. Кирсановѣ, по свѣдѣніямъ губернскаго статистическаго комитета за 1861 годъ, считалось всего 2.949 муж. 2.820 жен., 5.769 об. пола; въ томъ числѣ: дворянъ-потомственныхъ 32 муж. 34 жен., личныхъ 76 муж. 68 жен.; духовенства 28 муж. 263 жен. (въ томъ числѣ монашествующихъ 238 жен.); почетныхъ гражданъ личныхъ 2 муж. 3 жен.; купцовъ 557 муж. 548 жен.; мѣщанъ 1.548 муж. 1.508 жен.; крестьянъ—государственныхъ 40 муж. 34 жен., временно-обязанныхъ 86 муж. 111 жен.; воинскихъ чиновъ, состоящихъ на службѣ, и ихъ семействъ 379 муж. 73 жен., безсрочно-отпускныхъ и ихъ семействъ 95 муж. 18 жен., отставныхъ нижнихъ чиновъ 70, солдатскихъ женъ, вдовъ и дочерей 134; лицъ, принадлежащихъ къ вышеозначеннымъ разрядамъ 36 муж. 12 жен.

Обывателей, *приписанныхъ къ городу по ревизіи*, считается: почетныхъ гражданъ 2 муж. 3 жен., купцовъ 577 муж. 574 жен., мѣ-

мѣщанъ 2.101 муж. 1.969 жен.; всего 2.680 муж. 2.546 жен. 5.226 об. пола.

Лицъ, *сладящихся въ городѣ домами и другими недвижимыми имуществами*: дворянъ и чиновниковъ 49, лицъ духовнаго званія 28, почетныхъ и степенныхъ гражданъ 6, купцовъ 106, мѣщанъ 247, женскихъ чиновъ 59, крестьянъ—государственныхъ 6, временно-обязанныхъ 3, вольноотпущенныхъ 2; всего 500.

Въ прилегающихъ къ городу слободахъ, приписанныхъ къ нимъ по ревизіи государственныхъ—крестьянъ считается: въ Мартыновкѣ 175 муж. 182 жен., Голыньцинѣ 731 муж. 848 жен., Малаканцинѣ 369 муж. 384 жен., Холульцинѣ 175 муж. 199 жен., Шиновкѣ 446 муж. 499 жен., Жулидовкѣ 301 муж. 330 жен., Двойновкѣ 142 муж. 149 жен., Жарковкѣ 149 муж. 152 жен., Уваровкѣ 346 муж. 347 жен., Кудишевкѣ 158 муж. 173 жен., Ломовкѣ 189 муж. 200 жен., Гвоздовкѣ 122 муж. 118 жен., Цибизовкѣ 282 муж. 304 жен., Устиновкѣ 170 муж. 202 жен., Коргаловкѣ 153 муж. 171 жен.; всего 3.894 муж. 4.260 жен..8.154 об. пола.

#### Торговля.

Не смотря на удаленіе Кирсанова отъ торговыхъ городовъ и путей сообщенія, а равно и на недостатокъ судоходной рѣки, торговля въ этомъ городѣ довольно развита. Торгуютъ саломъ, сырыми кожами, шерстью, скотомъ и хлѣбомъ, а также воскомъ, медомъ и разными жизненными припасами; почти весь отпускной торгъ слагается большею частію изъ предметовъ прасольскихъ, какъ то: щетины, пера, пуха, мерлушки, воска и меду. Сало выдѣлывается на мѣстныхъ салотопняхъ и получается частію отъ скота, пригоняемаго изъ степныхъ мѣстъ, а частію отъ скучаемаго въ окрестностяхъ; шерсть и другіе предметы закупаются на ярмаркахъ и базарахъ въ уѣздѣ, въ Землѣ Войска Донскаго и въ саратовской губерніи; всѣ эти предметы распродаютъ по губерніи, но наиболѣе обращаются для торговли отпускной.

Въ 1862 году объявлено купеческихъ капиталовъ: по 2-й гильдіи 1, по 3-й 80; наибольшая часть лицъ, объявившихъ капиталы, (60 семействъ) живетъ постоянно въ городѣ, остальные производятъ торговлю по уѣзду и въ другихъ мѣстахъ. Иногородныхъ купцовъ въ городѣ 3, крестьянъ, торгующихъ по свидѣтельствамъ 3.

Въ городѣ считается лавокъ 31, лавочекъ 12, гостинницъ 2, постоялыхъ дворовъ 6.

Ярмарокъ въ городѣ бываетъ двѣ: первая 20 іюля и вторая — 14 сентября; но онѣ обѣ незначительны, ижизн оборотовъ въ годъ на

сумму не больше 6.000 р. Базары въ городѣ бывають ежедневно по вторникамъ.

Ремесленниковъ въ городѣ считается: плотниковъ 6, кузнецовъ 23, перешлетчиковъ 2, парикмахеръ 1, слесарей 2, кожевниковъ 3, портныхъ 20, столяровъ 16, сапожниковъ 38, булочниковъ 32, шапочниковъ 8, шубниковъ 4, печниковъ 4, мѣдниковъ 4, шорникъ 1, экипажныхъ мастеровъ 2, обойщикъ 1, маляровъ 2, бондарей 11, коноваловъ 2, часовыхъ дѣлъ мастеровъ 2. Ремесленныя издѣлія имѣють сбытъ на мѣстѣ.

Ремесла.

Въ городѣ заводовъ: самотопныхъ 2, воскобойныхъ 5, мыловаренный 1 и пивоваренный 1. Сала вытащивается на мѣстныхъ заводахъ до 7.000 пудовъ въ годъ, воску — до 2.000 пуд. Сбытъ этихъ издѣлій производится частью на мѣстѣ, частью въ города Моршанскъ, Тамбовъ и Лебедянь. Вообще же фабричная промышленность въ теченіи послѣдняго десятилѣтія болѣе склоняется къ упадку, уступая мѣсто торговымъ занятіямъ.

Фабрики и заводы.

Большая часть жителей снискиваютъ себѣ пропитаніе на мѣстѣ; отлучки для промысловъ имѣють по преимуществу мѣщане. Въ 1869 году было выдано паспортовъ купцамъ 161 и мѣщанамъ 421.

Отлучки для промысловъ.

Нѣкоторая часть городскихъ обывателей, мѣщанъ и купцовъ, занимаются хлѣбобашествомъ (до 80 семействъ) и посѣвами на багачахъ (10 семействъ), занимая для того землю внѣ города.

Сельскія занятія.

По росписи г. Кирсанова на 1862 годъ исчислено:

Общественное хозяйство.

Доходовъ обыкновенныхъ всего 2.699 р. 69<sup>3</sup>/<sub>4</sub> к.; въ томъ числѣ: сборовъ съ городскихъ имуществъ и оброчныхъ статей 1.341 р. 18<sup>3</sup>/<sub>4</sub> к., съ промышленниковъ 962 р. 71 к., налоговъ косвенныхъ 288 р. 84 к., доходовъ вспомогательныхъ 99 р. 96 к., мелочныхъ 10 р. Доходовъ чрезвычайныхъ 1.501 р. 96<sup>1</sup>/<sub>4</sub> к.

Расходовъ текущихъ всего 4.181 р. 91 к.; въ томъ числѣ: на содержаніе мѣстъ и лицъ городского управленія 2.752 р. 6<sup>1</sup>/<sub>2</sub> к., содержаніе городскихъ имуществъ и наемъ отъ города помѣщеній 1.036 р. 89 к., наружное благоустройство города 106 р. 57 к., содержаніе благотворительныхъ и общепользныхъ заведеній 114 р. 28<sup>1</sup>/<sub>2</sub> к., на издержки по военной части 48 р., мелочные расходы и на экстраординарныя надобности 126 р. 10 к. Единовременныхъ расходовъ 19 р. 75 к.

Капиталовъ: недвижимыхъ 501 р. 38<sup>3</sup>/<sub>4</sub> к., запасныхъ 1.533 р. 1<sup>3</sup>/<sub>4</sub> к.; недоимокъ 646 р. 3 к.

Городу принадлежитъ выгонной земли всего 252 дес.

Въ владѣніи города состоитъ 4 дома, изъ нихъ три заняты городскими учрежденіями, четвертый, отдаваемый въ наемъ, приноситъ еже-

годнаго дохода 1.300 р.; кроме того, городу принадлежит 18 лавокъ и 2 лавочки, съ коихъ въ доходъ города получается ежегодно 85 р.

На счетъ города содержится приходское училище, для котораго ежегодно изъ городскихъ доходовъ отпускается 114 р. 28 $\frac{1}{2}$  к.

## КОЗЛОВЪ.

Положеніе го- : Уездный городъ при р. Лысномъ-Воронѣжъ, подъ 52° 53' с. ш.  
рода. 52° 11' в. д., въ 67 верстахъ отъ губернскаго города.

Населеніе. Жителей въ г. Козловѣ, по свѣдѣніямъ губернскаго статистическаго комитета за 1861 годъ, считалось всего 11.923 муж. 12.248 жен. 24.173 об. пола; въ томъ числѣ: дворянъ-потомственныхъ 34 муж. 41 жен.; личныхъ 188 муж. 123 жен.; духовенства 92 муж. 120 жен.; почетныхъ гражданъ потомственныхъ 21 муж. 12 жен.; купцовъ 795 муж. 818 жен.; мѣщанъ 6.635 муж. 7.109 жен.; крестьянъ-государственныхъ 3.054 муж. 3.153 жен., временно-обязанныхъ 4 муж. 8 жен.; военныхъ чиновъ, состоящихъ на службѣ, и ихъ семействъ 670 муж. 163 жен., безсрочно-отпускныхъ и ихъ семействъ 127 муж. 83 жен., отставныхъ нижнихъ чиновъ 143, солдатскихъ женъ, вдовъ и дочерей 574; лицъ, непринадлежащихъ къ вышеозначеннымъ разрядамъ 162 муж. 44 жен.

Обывателей, муж. пола, *приписанныхъ къ городу по ревизіи*, считается: почетныхъ гражданъ 30 чел., купцовъ 771, мѣщанъ 5.314, рабочихъ 686, цеховыхъ 715; всего 6.745 чел. (\*).

Лицъ, *владеющихъ въ городѣ домами и другими недвижимыми имуществами*: дворянъ 30, чиновниковъ 52, лицъ духовнаго званія 34, купцовъ 262, мѣщанъ 1.074, крестьянъ государственныхъ 442; всего 1.894. Въ общемъ пользованіи города и слободъ земли не состоитъ.

Торговля. Торговля въ городѣ, какъ оптовая, такъ и розничная производится въ довольно значительныхъ размѣрахъ. Въ оптовой торговлѣ первые предметы торга составляютъ хлѣбъ въ зернѣ (преимущественно

(\*) Сверхъ того, въ числѣ лицъ, приписанныхъ къ городу по ревизіи показано 1.280 д. муж. пола государственныхъ крестьянъ. Цифру эту, какъ видно изъ предыдущаго исчисления, можно приписать, главнымъ образомъ, крестьянъ государственныхъ.



рожь и овесъ), рогатый скотъ и частію лошади. Торговля эта замѣчательна не только по своему развитію, но и потому въ особенности, что основываясь на мѣстныхъ благопріятныхъ условіяхъ, она имѣетъ значеніе постоянное.оборотъ хлѣбной торговли основывается преимущественно на сбытѣ того хлѣба, который остается въ уѣздѣ за удовлетвореніемъ мѣстныхъ нуждъ, примѣрно до 900 тыс. четвер., на сумму до 2 милл. руб.; значительное количество его идетъ въ Москву. Сверхъ того хлѣбъ скупается на базарахъ городскихъ и уѣздныхъ, также и въ имѣньяхъ землевладѣльцовъ, для сбыта сухопутно въ Моршанскъ и въ рязанскую губернію, на перевельскую ярмарку, откуда далѣе сплавляется водою; этаго рода хлѣбная торговля не прерывается въ теченіи всего года. Рогатый скотъ закупается въ Землѣ Войска Черноморскаго и въ Малороссіи; онъ частію убивается въ Козловѣ, и часть гонится въ Москву и С. Петербургъ. Количество сбываемаго на мѣстѣ скота простирается до 20 т. головъ; большая часть его идетъ на убой для вытопки сала (См. фабрики и заводы). Торговля лошадьми также составляетъ важный предметъ оборотовъ для многихъ купцовъ, изъ коихъ нѣкоторые имѣютъ даже собственные конскіе заводы улучшенной породы лошадей. Въ розничной торговлѣ главные предметы: красный и жостатильный товары, а также хрусталь, стекло, фарфоръ, бронза, получаемыя съ няжегородской ярмарки и изъ Москвы и частію изъ Серпухова; сыромятный товаръ — изъ Тамбова и Борисоглѣбска, щепный — изъ владимирской губерніи, соль и рыба — изъ Астрахани, желѣзо и чугуны, вырабатываемыя въ Сибири, привозятся съ лебедянскихъ ярмарокъ. Общій итогъ торговыхъ оборотовъ, не включая торга лошадьми, составляетъ до 3.600 т. руб.

Въ 1862 году объявлено было купеческихъ капиталовъ: по 1-й гильдіи 1, по 2-й 8 и по 3-й 142. Иногородныхъ купцовъ въ городѣ 2, крестьянъ, торгующихъ по свидѣтельствамъ 3-го рода 4 и 4 рода — 12.

Въ городѣ, по свѣдѣніямъ губернскаго статистическаго комитета за 1861 годъ, считается лавокъ 334. О числѣ прочихъ торговыхъ заведеній мѣстной комиссіей свѣдѣній не доставлено; но въ 1858 году ихъ въ Козловѣ было: трактиръ 1, гостинница 1, харчевень 4, ренсковыхъ погребовъ 4, постоянныхъ дворовъ 72.

Ярмарокъ въ городѣ двѣ; но онѣ обѣ незначительны.

Ремесленниковъ въ Козловѣ, по свѣдѣніямъ губернскаго статистическаго комитета за 1861 годъ, считалось: хлѣбниковъ 10, булочниковъ 2, кондитеровъ 2, пряничниковъ 3, портныхъ 72, сапожниковъ 116, шубяниковъ 6, шапочниковъ 3, овчинниковъ 2, печниковъ

Ремесла.

12, столяровъ 18, мѣдниковъ 9, шорниковъ 8, экипажныхъ мастеровъ 2, кузнецовъ 45, каретныхъ обойщиковъ 25, плотниковъ 6, слесарей 2, обойщиковъ 8, маляровъ 7, бондарей 4, колесниковъ 18, гребенщиковъ 2, живописцевъ 11, набойщиковъ 8, позолотчиковъ по дереву 4, парикмахеровъ 3, трубочистовъ 2, рѣпчиковъ 3, декоративщиковъ 6. Всего занимающихся ремеслами 1.185 чел.; въ томъ числѣ: мастеровъ 423, рабочихъ 500 и учениковъ 256.

Фабрики и заводы.

Въ городѣ считалось, по свѣдѣніямъ губернскаго статистическаго комитета за 1861 годъ, заводовъ: салотепенныхъ 13, мыловаренныхъ 2, свѣчно-салныхъ 4, пивоваренный 1, солодовенный 1, кафельныхъ 2, свѣчно-восковыхъ 2. Главнѣйшая дѣятельность въ фабричномъ производствѣ обращена на выдѣлку животныхъ продуктовъ, и примѣрно оцѣнивается за послѣднее время, ежегодно въ 400 т. р. Наибольшая въ этомъ количествѣ доля принадлежит салотепенымъ заводамъ, на конхъ вытапливается сала до 122 т. пудовъ, на сумму до 300 т. руб.; за тѣмъ, болѣе значительное производство принадлежит двумъ мыловареннымъ заводамъ, кои вывариваютъ мыла въ годъ на сумму до 40 т. р. Сало отправляется на продажу въ Москву и С.-Петербургъ; всѣ прочія издѣлія имѣютъ сбытъ на мѣстѣ и въ губерніи. Кроме того, на мѣстныхъ скотобойняхъ готовится значительное количество солонины, сбываемой въ Москву, на сумму болѣе 80 т. р.

Отлучки для промысловъ.

Отлучки изъ города для торговыхъ занятій и промысловъ дѣлаются болѣе мѣщанами. О числѣ выданныхъ въ послѣднее паспортъ, мѣстной комиссіей свѣдѣній не доставлено: но извѣстно что отлучки для промысловъ изъ города бывають иногда и довольно значительны. Въ 1856 году напр. было выдано паспортъ: купцамъ 160, мѣщанамъ 728, и кратковременныхъ билетовъ имъ же 1.256(\*).

Сельскія занятія.

О занятіяхъ городскихъ жителей земледѣіемъ свѣдѣній мѣстной комиссіей не доставлено.

Общественное хозяйство.

По росписи г. Козлова на 1862 годъ исчислено:

Доходовъ обыкновенныхъ всего 13.999 р. 56<sup>3</sup>/<sub>4</sub> к.; въ томъ числѣ: сборовъ съ городскихъ имуществъ и оброчныхъ статей 10.795 р. 13<sup>1</sup>/<sub>4</sub> к., съ промышленниковъ 2.073 р. 80<sup>1</sup>/<sub>2</sub> к., налоговъ косвенныхъ 894 р. 63 к., доходовъ вспомогательныхъ 203 р. 14 к., мелочныхъ и случайныхъ 32 р. 86 к. Доходовъ чрезвычайныхъ 6.336 р. 47<sup>1</sup>/<sub>4</sub> к.

Расходовъ текущихъ всего 17.195 р. 59<sup>1</sup>/<sub>4</sub> к.; въ томъ числѣ:

(\*) См. Жур. Мин. В. Д. 1858 Нолб. (статис. опис. Тамбов. губер.).

на содержаніе мѣсть и лицъ городского управленія 9.478 р. 1<sup>3</sup>/<sub>4</sub> к., содержаніе городскихъ имуществъ и наемъ отъ города помѣщеній 921 р. 67 к., наружное благоустройство города 1.368 р. 78 к., на надоржки по военной части 178 р. 85 к., содержаніе благотворительныхъ заведеній 350 р., уплата долговъ 4.591 р. 97<sup>1</sup>/<sub>2</sub> к., мелочные расходы и на экстраординарныя надобности 312 р. 24 к. Расходовъ единовременныхъ 2.324 р. 48 к.

Капиталовъ: неприкосновенныхъ 1.147 р. 9 к., запасныхъ 20.017 р. 70<sup>1</sup>/<sub>2</sub> к.; недоимокъ 8.971 р. 68 к.; невыполненныхъ расходовъ 6.078 р. 70<sup>3</sup>/<sub>4</sub> к.

Городу принадлежить земли всего 2.970 дес. 288 саж.; въ томъ числѣ: селитебной 448 дес. 1.364 дес. 1.354 дес., подъ пашнями 456 дес. 174 саж., подъ сѣнокосомъ 793 дес., подъ пастбищемъ 1.337 дес. 680 саж., остальная (1.255 дес. 467 саж.), большею частию неудобная и частию подъ кустарникомъ и конскомъ бѣгомъ.

Во владѣніи города состоятъ 3 дома и казармы, занятые городскими и полицейскими учрежденіями.

● На наемъ для помѣщенія городской больницы ежегодно отпускается изъ городскихъ суммъ 350 р.

Для освѣщенія города спирто-скиншдарной жидкостію устроено 60 фонарей.

## ЛЕБЕДЯНЬ.

Уѣздный городъ при р. Донѣ, подъ 53° 1' с. ш. 56° 48' в. д., въ Положеніе го- 201 верст. отъ губернскаго города. Къ городу примыкаютъ слободы: рода. Стрѣльцкая, Кузнецкая, Подмонастырская, Пушкарская и Покровская.

Жителей въ г. Лебедяни, по свѣдѣніямъ губернскаго статисти- Населеніе. ческаго комитета за 1861 годъ, считалось всего 2.798 муж. 2.698 жен. 5.496 об. пола; въ томъ числѣ: дворянъ—потомственныхъ 29 муж. 24 жен., личныхъ 67 муж. 47 жен.; духовенства 77 муж. 98 жен.; почетныхъ гражданъ потомственныхъ 9 муж. 8 жен.; купцовъ 512 муж. 385 жен.; мѣщанъ 1.739 муж. 1.965 жен.; крестьянъ—государственныхъ (\*) 3 муж. 3 жен., временно-обязанныхъ 7 муж. 19 жен.;

(\*) Въ наличномъ населеніи государственныхъ крестьянъ очевидно не показаны жители пригородныхъ слободъ.

воинскихъ чиновъ, состоящихъ на службѣ, и ихъ семействъ 168 муж. 40 жен., безсрочно-отпускныхъ и ихъ семействъ 99 муж. 8 жен.; отставныхъ нижнихъ чиновъ 18, солдатскихъ женъ, вдовъ и дочерей 18; лицъ, не принадлежащихъ къ вышеозначеннымъ разрядамъ 73 муж. 83 жен.

Обывателей, *приписанныхъ по ревизіи къ городу*, считается: почетныхъ гражданъ 10 муж. 10 жен., купцовъ 455 муж. 354 жен., мѣщанъ 1.823 муж. 1.974 жен.; всего 2.288 муж. 2.338 жен., 4.626 об. пола.

Лицъ, *владѣющихъ въ городѣ домами и другими недвижимыми имуществомъ*: дворянъ 16, разночинцевъ 44, лицъ духовнаго званія 27, купцовъ 120, мѣщанъ 283, крестьянъ государственныхъ 12; всего 502.

Въ примыкающихъ къ городу слободахъ государственныхъ крестьянъ, приписанныхъ по ревизіи, считается 3.046 д. об. пола. Въ общемъ владѣніи города и слободъ земли не имѣется.

Торговля.

Торговля г. Лебедяни оживляется наиболѣе въ ярмарочное время, когда достигаетъ весьма значительныхъ размѣровъ (см. ярмарки) — Главныя предметы торга: хлѣбъ въ зернѣ и мукѣ, издѣлія лѣсные: (лѣско, деревянная посуда, лопаты, сани и проч.) привозимыя изъ сѣверныхъ уѣздовъ тамбовской губерніи, а также кожи, въ разныхъ видахъ ея обработки и преимущественно сырье. Торговля изъ лавокъ производится краснымъ и галантерейнымъ товарами, желѣзомъ и металлическими издѣліями и другими предметами, необходимыми для городскихъ жителей.

Въ 1862 году было объявлено купеческихъ капиталовъ: по 2-й гильдіи 2, по 3-й 86; иногородный купецъ въ городѣ 1; крестьянъ, торгующихъ по свидѣтельствамъ 4-го рода — 4. Мѣстные жители, объявившіе капиталы, торгуютъ большею частию на мѣстѣ.

Въ городѣ считается: лавокъ 114, гостинница 1, харчевень 3, постоялыхъ дворовъ 10.

Ярмарокъ въ Лебедяни бываетъ три: крещенская учрежденная съ 1 по 6 янв., но продолжающаяся до двухъ недѣль, троицкая (около троицына дня) и покровская, начинающаяся съ 10 сентября. Обѣ послѣднія ярмарки продолжаются въ теченіи мѣсяца каждая. На крещенскую ярмарку привозится по преимуществу кожевенный товаръ и кожи сырыя, на двухъ остальныхъ главный торгъ производится хлѣбомъ, лошадьми, желѣзомъ и металлическими издѣліями, лѣсными издѣліями, мѣхами, привозимыми изъ Сибири, коими здѣсь запасаются ближайшіе къ Лебедяни жители, какъ тамбовской, такъ и смежныхъ губерній. Оборотъ этихъ трехъ ярмарокъ, въ теченіи года, прости-

рается до 1-милл. руб.; кроме того, въ городѣ бывають еженедѣльно по пятницамъ базары, но они вообще незначительны.

Ремесла въ городѣ производятся мѣстными жителями большею частью изъ мѣщанъ и крестьянъ (\*).

Заводовъ въ городѣ: мыловаренныхъ 3, свѣчныхъ 3, самотопенныхъ 3, маслобоекъ 5 и круподеренъ 15. Производство ихъ, по замѣчанію мѣстной комиссіи, незначительно; заводскія издѣлія сбываются большею частью въ городѣ, но идутъ также и въ Москву, Тулу и другіе города.

Жители большею частью снискиваютъ себѣ пропитаніе на мѣстѣ; но сбываютъ и отлучки для промысловъ и торговыхъ занятій; въ 1861 г. было выдано паспортовъ: купцамъ 62, мѣщанамъ 254 и краткосрочныхъ билетовъ имъ же 105.

Нѣкоторые изъ городскихъ жителей (5 купцовъ и 5 мѣщанъ) занимаются земледѣліемъ, нанимая для того землю частью въ городѣ, части въ лебедянскомъ уѣздѣ.

По росписи г. Лебедяни на 1862 годъ исчислено:

Доходовъ обыкновенныхъ всего 8.974 р. 8¼ к.; въ томъ числѣ: сборовъ съ городскихъ имуществъ и оброчныхъ статей 7.180 р. 9¼ к., съ промышленниковъ 1.135 р. 10 к., налоговъ косвенныхъ 602 р. 19½ к., доходовъ вспомогательныхъ 56 р. 69¼ к. Доходовъ чрезвычайныхъ 1.527 р. 60¾ к.

Расходовъ текущихъ всего 9.460 р. 96½ к.; въ томъ числѣ: на содержаніе мѣстъ и лицъ городского управленія 5.630 р. 51 к., содержаніе городскихъ имуществъ и наемъ отъ города помѣщеній 1.482 р. 11½ к., наружное благоустройство города 498 р. 28 к., на издержки по военной части 126 р. 98¼ к., содержаніе благотворительныхъ и общепользныхъ заведеній 996 р. 67¼ к., на удовлетвореніе невыполненныхъ расходовъ 362 р. 25½ к., мелочные расходы и на экстраординарныя надобности 363 р. 55 к. Расходовъ единовременныхъ 1.040 р. 72½ к.

Капиталовъ: неприкосновенныхъ 224 р. 66¼ к., запасныхъ 41.645 р. 25 к.; недоимокъ 15.763 р. 37¼ к.

Городу принадлежитъ земли всего 1.178 дес. 483 саж.; въ томъ

(\* По свидѣніямъ губернскаго статистическаго комитета, въ 1861 году ремесленниковъ считалось: глѣбниковъ 3, портныхъ 8, сапожниковъ 6, модистокъ 2, печниковъ 3, столяровъ 4, шорниковъ 3, кузнецовъ 2, переплетчиковъ 1, золотыхъ и серебряныхъ дѣлъ мастеровъ 1. Всего занимавшихся ремеслами 159; изъ нихъ: мастеровъ 33, рабочихъ 24 и учениковъ 102.

числѣ: подъ пастбищемъ 441 дес. 816 саж.; подъ пашнями и огородами 735 дес. 2.067 саж., и неудобной 31 дес.

Въ владѣніи города состоятъ 2 дома, занятыѣ полицейскими и благотворительными учрежденіями и мельница, приносящая доходу 1.270 р.

Городская больница имѣеть помѣщеніе на счетъ города, для чего ежегодно отпускается 400 р.

Въ городѣ существуетъ богадѣльня, устроенная на 16 человекъ, на содержаніе коей отпускается изъ городскихъ суммъ ежегодно 636 р. 22<sup>1</sup>/<sub>4</sub> к.

Съ 1862 года въ Лебедяни открывается женская школа, въ пособіе коей изъ городскихъ доходовъ предназначено 160 р. въ годъ.

Для освѣщенія города спирто-скипидарной жидкостью устроено 25 фонарей.

## ЛИПЕЦЪ.

Положеніе города.

Уѣздный городъ при р. Лѣсномъ Воронежѣ, подъ 52° 37' с. ш. 57° 16' в. д., въ 143 верст. отъ губернскаго города. Къ городу примыкають слободы: Диканская и Липецкая и село Студенки. Двѣ первыя находятся за чертой города, а послѣдняя изстари имѣеть поселеніе на городской землѣ (\*).

Населеніе.

Жителей въ г. Липецкѣ, по свѣдѣніямъ губернскаго статистическаго комитета за 1864 годъ, считалось всего 6.937 муж. 6.524 жен. всего 13.461 об. пола; въ томъ числѣ: дворянъ — потомственныхъ 48 муж. 49 жен., личныхъ 110 муж. 108 жен.; духовенства 103 муж. 87 жен.; почетныхъ гражданъ — потомственныхъ 16 муж. 20 жен.; купцовъ 1.663 муж. 1.379 жен.; мѣщанъ 4.024 муж. 4.039 жен.; крестьянъ — государственныхъ 486 муж. 563 жен., временно-обязанныхъ 56 муж. 63 жен.; воинскихъ чиновъ, состоящихъ на службѣ, и ихъ семействъ 236 муж. 91 жен., безсрочно-отпускныхъ и ихъ семействъ 107 муж. 41 жен., отставныхъ нижнихъ чиновъ 70, солдатскихъ женъ, вдовъ и дочерей 63; лицъ, непринлежащихъ къ вышеозначеннымъ разрядамъ 18 муж. 15 жен.

(\*) Слобода Липецкая имѣеть собственныя земли и о выселеніи ея туда съ выгошной городской землѣ производится дѣло въ Липецкомъ уѣздномъ судѣ.

Обывателей, *приписанных къ городу по ревизіи*, считается: почетныхъ гражданъ 21 муж. 11 жен., купцовъ 1.663 муж. 1.379 жен., мѣщанъ 4.024 муж. 4.039 жен.; всего 5.708 муж. 5.429 жен. 11.137 об. пола.

Лицъ, *владѣющихъ въ городѣ домами и другими недвижимыми имуществами*: дворянъ 52, почетный гражданинъ 1, купцовъ 141, мѣщанъ 753; разночинцовъ 268; всего 1.209.

Въ прилегающихъ къ городу слободахъ ревижскаго населенія государственныхъ крестьянъ считается: 2.411 муж. 2.667 жен., 5.088 об. пола. Нѣкоторые изъ городскихъ жителей имѣютъ пребываніе въ слободахъ и наоборотъ, нѣкоторые изъ слобожанъ живутъ въ городѣ. Земли въ обществ. пользованіи города и слободъ не состоятъ.

Жители г. Липецка производятъ торговлю: лошадьми, рогатымъ скотомъ крупнымъ и мелкимъ, кожами, саломъ, мыломъ, а также товарами краснымъ, бакалейнымъ, желѣзными издѣліями и проч. Рогатый скотъ, закупаемый въ низовыхъ губерніяхъ и частію тамъ же въ степяхъ выкармливаемый, пригоняется въ Липецкъ собственно для убоя; мясо распродается на мѣстѣ, сало и кожи также идутъ на мѣстные заводы.

Торговля.

Въ 1861 году объявлено было купеческихъ капиталовъ: по 1-й гильдіи 1, по 2-й 4 и по 3-й 338, иногородный купецъ 1. Изъ числа мѣстныхъ жителей, объявившихъ капиталы, не болѣе  $\frac{1}{3}$  торгуютъ на мѣстѣ, остальные имѣютъ торговля занятія внѣ города, въ разныхъ мѣстахъ.

Въ городѣ считается: лавокъ 47, лавочекъ подвижныхъ 216, гостинницъ 2, постоялыхъ дворовъ 15.

Въ городѣ бываетъ три ярмарки: владимірская (23 іюня) маринская (20 іюля) и успенская; (15 августа); изъ нихъ маринская существуетъ только по названію и на нее съѣзду не бываетъ; изъ остальныхъ ярмарокъ нѣсколько значительнѣе послѣдняя, на которую иногда привозятъ товаровъ на сумму, отъ 9 до 11 т. рублей. Сверхъ того, въ городѣ бываютъ еженедѣльные базары, но они также, какъ и ярмарки, незначительны.

Относительно ремеслъ мѣстною комиссіей замѣчено только, что они въ Липецкѣ существуютъ собственно для удовлетворенія мѣстныхъ потребностей и ими занимаются мѣстные мѣщане и крестьяне (\*).

Ремесла.

(\*) По свѣдѣніямъ губернскаго статистическаго комитета за 1861 годъ считалось ремесленниковъ: хлѣбниковъ 6, булочниковъ 5, кондитеръ 1, портныхъ 18, сапожниковъ 30,

Фабрики и за-  
воды.

Заводовъ въ городѣ счтается: салотопенныхъ 6, мыловаренныхъ 2, кожевенныхъ 6, свѣчно-сальныхъ 3, свѣчно-восковыхъ 3, поташный 1, свеклосахарный 1, винокуренный 1 чугуноплавильный 1, кирпичныхъ 5, гончарныхъ 6, известковыхъ 11, для выдѣлки каменной посуды 1, круподеренъ 26. По замѣчанію мѣстной комисіи, производство липецкихъ заводовъ вообще незначительно и издѣлій ихъ сбываются большею частію на мѣстѣ; нѣкоторые издѣлія вывозятся впрочемъ и въ другіе города и губерніи.

Отлучки для  
промысловъ.

Большая часть жителей дѣлаетъ весьма частыя отлучки для промысловъ и торговыхъ занятій. Въ 1862 году выдано было паспортовъ: купцамъ 343, мѣщанамъ 611 и билетовъ краткосрочныхъ имъ же 399.

Сельскія заня-  
тія.

Часть городскихъ жителей занимается земледѣліемъ (кушцовъ 28 и мѣщанъ 20 семей.), занимая для обработки земли не только въ своей губерніи (въ уѣздахъ липецкомъ, козловскомъ, тамбовскомъ, лебедянскомъ и усманскомъ), но и въ губерніи воронежской (уѣздъ бобровскомъ) екатеринославской (въ градоначальствѣ таганрогскомъ) и Землѣ Войска Донскаго (уѣздъ ростовскомъ).

Общественное  
хозяйство.

По росписи г. Липецка въ 1862 года исчислено:

Доходовъ обыкновенныхъ всего 9.703 р. 11<sup>1</sup>/<sub>4</sub> к.; въ томъ числѣ: оборовъ съ городскихъ имуществъ и оброчныхъ статей 6.612 р. 7 к., съ владѣльцевъ недвижимыхъ имуществъ 226 р. 8 к., съ промышленниковъ 1.976 р. 1<sup>1</sup>/<sub>2</sub> к., налоговъ косвенныхъ 811 р. 80<sup>1</sup>/<sub>2</sub> к., доходовъ вспомогательныхъ 77 р. 14<sup>1</sup>/<sub>4</sub> к. Доходовъ чрезвычайныхъ 4.678 р. 38<sup>1</sup>/<sub>4</sub> к.

Расходовъ текущихъ всего 13.355 р. 60 к.; въ томъ числѣ; на содержаніе мѣстъ и лицъ городского управленія 7.746 р. 27<sup>1</sup>/<sub>2</sub> к., содержаніе городскихъ имуществъ и наемъ отъ города помѣщеній 708 р. 64<sup>3</sup>/<sub>4</sub> к., наружное благоустройство города 838 р. 88<sup>3</sup>/<sub>4</sub> к., на издержки по военной части 44 р. 40 к., уплата долговъ и составленіе запаснаго капитала 3.709 р. 22<sup>1</sup>/<sub>2</sub> к., мелочные расходы и на экстраординарныя надобности 308 р. 16<sup>1</sup>/<sub>2</sub> к. Расходовъ единовременныхъ 629 р. 40 к.

Капиталовъ: неприкосновенныхъ 12.262 р. 96<sup>3</sup>/<sub>4</sub> к., (въ томъ числѣ предназначенныхъ на постройку зданій для присутственныхъ мѣстъ 11.126 р. 50 к.), запасныхъ 7.405 р. 50<sup>1</sup>/<sub>2</sub> к.; недоимокъ 6.029 р. 96<sup>1</sup>/<sub>4</sub> к.; невыполненныхъ расходовъ 3.709 р. 32<sup>1</sup>/<sub>2</sub> к.

Городу принадлежитъ земли всего 2.797 дес. 1.718 саж.; въ томъ

модистка 1, печниковъ 11, столяровъ 11, мѣдниковъ 5, шорниковъ 5, экипажныхъ мастеровъ 3, коповаловъ 3, часовыхъ дѣлъ мастеровъ 5. Всего занимавшихъ ремеслами 421 чел.; въ томъ числѣ: мастеровъ 99, работниковъ 188 и учениковъ 134.



числѣ: подѣ мѣлкимъ лѣсомъ 264 дес. 819 саж. подѣ лѣснымъ посѣвомъ 664 дес., подѣ пастбищемъ 926 дес. 252 саж., отдаваемой въ оброкъ 725 дес. 2.179 саж. (подѣ сѣнокосы и пастбу пригоннаго скота 472 дес. 17 саж., подѣ хлѣбопашество 225 дес. и постройку заводовъ 28 дес. 2.009 саж., и неудобной подѣ рѣкою и болотами и кладбищемъ 227 дес. 268 саж.

Во владѣніи города состоитъ 1 домъ съ двумя флигелями, занятые городскими и полицейскими учрежденіями.

Для освѣщенія города спирто-скипидарной жидкостію устроено 20 фонарей.

На содержаніе заведеній при находящихся въ Липецкѣ минеральныхъ водахъ расходуется изъ городскихъ доходовъ до 890 р. въ годъ.

## МОРШАНСКЪ.

Уѣздный городъ при р. Цнѣ, подѣ 53° 26' с. ш. 30° 59' в. д., Положеніе въ 88 верстахъ отъ губернскаго города. Къ городу примыкають слободы, населенныя государственными крестьянами.

Жителей въ г. Моршанскѣ, по свѣдѣніямъ губернскаго статистическаго комитета за 1861 годъ, считалось всего 7.110 муж. 6.730 жен. 13.840 об. пола; въ томъ числѣ: дворянъ-потомственныхъ 58 муж. 44 жен., личныхъ 59 муж. 56 жен.; духовенства 67 муж. 70 жен.; почетныхъ гражданъ потомственныхъ 82 муж. 74 жен. купцовъ 958 муж. 912 жен.; мѣщанъ 5.023 муж. 5.240 жен.; крестьянъ-государственныхъ 34 муж. 33 жен., временно-обязанныхъ 158 муж. 67 жен.; воинскихъ чиновъ, состоящихъ на службѣ, и ихъ семействъ 466 муж. 129 жен., безсрочно-отпускныхъ и ихъ семействъ 115 муж. 7 жен., отставныхъ нижнихъ чиновъ 59 муж., солдатскихъ женъ, вдовъ и дочерей 78 жен.; иностранныхъ подданныхъ 2 муж. 5 жен.; лицъ, непринадлежащихъ къ вышеозначеннымъ разрядамъ 29 муж. 15 жен.

Населеніе.

Обывателей, приписанныхъ къ городу по ревизіи, считается: почетныхъ гражданъ 149 д., купцовъ 1.870 д., мѣщанъ 9.922 об. п.; всего. 11.641 д. об. пола.

Лицъ, владѣющихъ въ городѣ домами и другими недвижимыми имуществами: дворянъ потомственныхъ и другихъ лицъ, принадле-

лежащихъ къ числу купцовъ и мѣщанъ 115, почетныхъ гражданъ и купцовъ 223, мѣщанъ 475; всего 813.

Торговля.

Ревизскаго населенія крестьянъ въ пригородныхъ слободахъ, мѣстной комиссіею, не показано.

Положеніе города на р. Цнѣ, подѣ городомъ уже судоходной, открываетъ Моршанской торговлѣ удобный путь для сбыта товаровъ. Торговля города Моршанска весьма разнообразна и по отдаленности отъ торговыхъ сухопутныхъ трактовъ, имѣетъ особенный характеръ періодическаго съѣзда торговцевъ преимущественно въ зимніе мѣсяцы, когда въ Моршанскѣ собирается изъ разныхъ мѣстъ купечество для закупки хлѣба и для другихъ торговыхъ занятій. Главнѣйшій торгъ здѣсь производится хлѣбомъ разнаго рода (преимущественно рожью и гречей) и льнянымъ масломъ. Товары эти свозятся въ Моршанскъ въ весеннее время изъ южныхъ уѣздовъ губерніи, иногда изъ мѣстностей лежащихъ за 300 верс.; хлѣба въ Моршанскѣ скупается ежегодно на сумму до 5 мил. руб. Значителенъ въ Моршанскѣ также торгъ саломъ, получаемымъ съ пригоннаго скота, котораго для убоя бываетъ здѣсь: крупнаго до 20 т. головъ и овецъ киргизскихъ, калмыцкихъ и русскихъ до 100 т. головъ; скоть этотъ закупается въ Землѣ Войска Донскаго, губерніяхъ саратовской, астраханской и оренбургской. Сала вытапливается ежегодно до 140 т. пудовъ (см. фабрики и заводы). Весь этотъ товаръ частію гужомъ отправляется на шиловскую пристань рязанской губерніи, а болѣе, съ открытіемъ навигаціи, ежегодно сплавляется на судахъ съ цвинскихъ пристаней въ Мокшу, Оку и Волгу—къ Рыбинску и въ столичные города. Въ навигацію 1862 года съ одной только моршанской пристани отправлено было товаровъ на сумму до 1.775.000 руб. Это обстоятельство указываетъ на важность въ торговомъ отношеніи моршанской пристани; но здѣсь приняты въ соображеніе только главныя статьи сплава. Къ этому можно еще прибавить, что въ Моршанскѣ сосредоточивается, значительный по стоимости, складъ щепнаго товара (на сумму до 150 т. руб.), какъ-такъ: кулье и рогожи, привозимыя изъ спасскаго (тамбовской губ.) и краснослободскаго (пензенской губ.), коихъ сбытъ обезпечивается постоянной потребностію этихъ издѣлій при перевозкѣ и упаковкѣ кладей; кромѣ того, отъ убоя крупнаго скота получается значительное количество мяса, обрабатываемаго въ солонину, которая частію идетъ на мѣстѣ, а болѣе отправляется въ Москву. Торговая дѣятельность Моршанска, кромѣ продажи въ немъ, особенно въ зимніе мѣсяцы, во время съѣзда купечества, товаровъ бакалейныхъ, красныхъ и друг. усиливается еще и

тъмъ, что здѣсь по поводу хлѣбной торговли, значительно развита перемола разнаго хлѣба въ муку, производимая на значительныя суммы.

Въ 1862 году объявлено было купеческихъ капиталовъ: по 1-й глѣдѣи 1, по 2-й — 8, по 3-й — 166; иногородныхъ купцовъ 8; крестьянъ, торгующихъ по свидѣтельствамъ 7. Кромѣ того, въ теченіи каждой зимы, по случаю съѣзда торговцовъ, здѣсь бываетъ временно значительное число, иногородныхъ купцовъ: въ 1861 году ихъ было до 160. Изъ числа мѣстныхъ жителей, объявившихъ торговые капиталы, большая часть торгуетъ въ городѣ, и только нѣкоторые имѣютъ торговля занятія на низовыхъ пристаняхъ и въ столицахъ.

Лавокъ въ городѣ считается 207, трактиръ 1, гостинницъ 6, харчевень 2, постоялыхъ дворовъ 19.

Ярмарокъ въ городѣ не бываетъ; но въ замѣнъ того, зимній съездъ торгующихъ сословій представляетъ постоянную ярмарочную дѣятельность. Базары бываютъ еженедѣльно по субботамъ; изъ нихъ наиболѣе значительны базары зимніе.

Ремесленныхъ заведеній въ городѣ считается 31; но, кромѣ того, многіе занимаются ремеслами при своихъ домахъ, преимущественно мѣстные мѣщане. Всего занимающихся ремесленниковъ 615; въ томъ числѣ: 248 мастеровъ, 260 рабочихъ и 107 учениковъ. Ремесленные издѣлія удовлетворяютъ только мѣстнымъ потребностямъ (\*).

Ремесла.

Заводовъ въ городѣ: самотопенныхъ 20, свѣчно-сальныхъ 3, клеевыхъ 3, мыловаренныхъ 2, солодовенный 1, чугунно-плавильный 1, пивоваренный 1, винокуренный 1. Особенно значительно производство заводовъ самотопенныхъ, на которыхъ сверхъ топки сыраго сала, которое добывается отъ скота, пригоняемаго на убой, перетапливается сало, привозимое изъ разныхъ сосѣднихъ городовъ и селеній; здѣсь оно разливается въ бочки, по сортамъ, и отправляется въ Москву и С. Петербургъ. Въ навигацію 1861 года сала было отправлено съ цнинскихъ пристаней на сумму до 516 т. р. Кромѣ того, съ мыловаренныхъ заводовъ идетъ мыла примѣрно до 3.000 пуд. въ Москву. Производство остальныхъ заводовъ незначительно.

Фабрики и заводы.

(\*) По свидѣніямъ губернскаго статистическаго комитета за 1861 годъ, считалось ремесленниковъ: хлѣбниковъ 5, булочниковъ 9, калачниковъ 9, причетниковъ 2, портныхъ 18, сапожниковъ 25, модистокъ 3, шубниковъ 2, шапочниковъ 4, башмачниковъ 6, печниковъ 20, столяровъ 24, мѣдникъ 1, шорниковъ 2, кузнецовъ 11, плотниковъ 7, слесарей 2, бондарей 12, кровельщиковъ 5, коноваловъ 4, часовыхъ дѣлъ мастеровъ 2, переплетчиковъ 1, гребенщиковъ 1, живописцевъ 3, красильщиковъ 2, набойщиковъ 2, чеканщиковъ 2, позолотчикъ по дереву 1, парикмахеровъ 3. Всего занималось ремеслами 545 чел.; въ томъ числѣ: мастеровъ 189, рабочихъ 248, учениковъ 108.

Отлучки для промышленности. При разнообразіи мѣстной дѣятельности, жители городскіе снискиваютъ себѣ пропитаніе на мѣстѣ; но часть ихъ, особенно мѣщанъ; отлучается изъ города ежегодно для разныхъ промысловъ и торговыхъ занятій. Въ 1860 году выдано было паспортовъ: кушчанъ 294, мѣщанамъ 1.043.

Сельскія занятія. Сельскими промыслами занимаются только не многіе (18 чел.) изъ моршанскихъ купцовъ, имѣющихъ въ разныхъ губерніяхъ собственные земли.

Общественное хозяйство. По росписи г. Моршанска на 1862 годъ исчислено:

Доходовъ обыкновенныхъ всего 18.206 р. 95<sup>1</sup>/<sub>4</sub> к.; въ томъ числѣ: сборовъ съ городскихъ имуществъ и оброчныхъ статей 7.822 р. 8 к., съ владельцевъ недвижимыхъ имуществъ 428 р. 57 к., съ промышленниковъ 6.886 р. 55 к., налоговъ косвенныхъ 2.963 р. 96<sup>3</sup>/<sub>4</sub> к., доходовъ вспомогательныхъ 120 р. 28<sup>1</sup>/<sub>2</sub> к., мелочныхъ и случайныхъ 15 р. 50 к. Доходовъ чрезвычайныхъ 3.058 р. 56<sup>1</sup>/<sub>4</sub> к.

Расходовъ текущихъ всего 20.538 р. 96 к.; въ томъ числѣ: на содержаніе мѣстъ и лицъ городского управленія 9.058 р. 20<sup>1</sup>/<sub>2</sub> к., содержаніе городскихъ имуществъ и наемъ отъ города помѣщеній 928 р. 34<sup>1</sup>/<sub>2</sub> к., наружное благоустройство гѣрода 7.232 р. 43<sup>1</sup>/<sub>2</sub> к., на издержки по военной части 71 р. 91 к., уплата долговъ 707 р. 72 к., мелочные расходы и на экстраординарныя надобности 540 р. 64<sup>1</sup>/<sub>2</sub> к. Расходовъ единовременныхъ 656 р. 18<sup>1</sup>/<sub>2</sub> к.

Капиталовъ непрікосновенныхъ 10.774 р. 97<sup>1</sup>/<sub>4</sub> к., долговъ 2.707 р. 72 к.; недоимокъ 5.049 р. 23<sup>1</sup>/<sub>4</sub> к.

Городу принадлежить земли всего 2.643 дес. 1.342 саж.; въ томъ числѣ: подъ строеніемъ дорогами 35 дес. 536 саж., подъ пастбищемъ 474 дес. 970 саж., сѣнокосной, подъ садами и огородами 754 дес. 566 саж., подъ лѣсомъ 1.028 дес. 1.633 саж.; неудобной 354 дес. 7 саж.

Сверхъ обще установленныхъ сборовъ, городъ пользуется особымъ сборомъ, производимымъ съ оптовыхъ мѣстныхъ и иногородныхъ купцовъ, на устройствѣ въ Моршанскѣ каменной мостовой. Сборъ этотъ на 1862 годъ простирался до 4.887 р.

Во владѣніи города состоятъ 4 дома, корпуса 2 и 5, лавокъ, приносящихъ въ доходъ городъ 1.790 р. 30 к.

Мѣры благотворительности ограничиваются частнымъ сборомъ съ купцовъ и мѣщанъ, поступающимъ въ Думу для раздачи бѣднымъ; но сборъ этотъ, по замѣчанію частию мѣстной комиссіи, требуетъ правильной отчетности.

Больница существующая въ городѣ, на 20 кроватей, помѣщается въ общественномъ домѣ.

Городъ отпускаетъ, по приговору купцовъ и мѣщанъ, въ пособіе на содержаніе мужскаго и женскаго училищъ ежегодно до 200 р.

Для освѣщенія города спирто-скипидарной жидкостью устроено 72 фонаря.

## СПАССКЪ.

Уѣздный городъ, при р. Студенцѣ, подлѣ 53° 55' с. ш. 60° 51' Положеніе г. в. д., въ 268 верст. отъ губернскаго города. Къ городу примыкають рода-слободы государственныхъ крестьянъ: Ламовка, Самодуровка, Бардадыновка, Солдатскіе и Малиновскіе выселки.

Жителѣй въ г. Спасскѣ, по свѣдѣніямъ губернскаго статистическаго комитета за 1861 годъ, считалось всего 2.299 муж. 2.386 жен. 4.685 об. пола; въ томъ числѣ: дворянъ потомственныхъ 41 муж. 36 жен., личныхъ 66 муж. 55 жен.; духовенства 37 муж. 23 жен.; купцовъ 214 муж. 210 жен.; мѣщанъ 818 муж. 1.039 жен.; крестьянъ — государственныхъ 726 муж. 813 жен., временно-обязанныхъ 96 муж. 106 жен.; воинскихъ чиновъ, состоящихъ на службѣ, и ихъ семействъ 72 муж. 3 жен., отставныхъ нижнихъ чиновъ 20, солдатскихъ женъ, вдовъ и дочерей 28; лицъ, не принадлежащихъ къ вышеозначеннымъ разрядамъ 46 муж. 19 жен.

Населеніе.

Обывателей, *приписанныхъ къ городу по ревизіи*, считается: купцовъ 200 муж. 213 жен., мѣщанъ 826 муж. 1.043 жен., крестьянъ государственныхъ 645 муж. 784 жен.; всего 1.671 муж. 2.040 жен., 3.712 об. пола.

Лицъ, *владѣющихъ въ городѣ домами и другими недвижимыми имуществами*: дворянъ потомственныхъ и личныхъ 39, лицъ духовнаго званія 15, купцовъ 74, мѣщанъ 153, крестьянъ — государственныхъ 228, воинскихъ нижнихъ чиновъ 1, лицъ не принадлежащихъ къ предыдущимъ сословіямъ 1; всего 511.

Въ примыкающихъ къ городу слободахъ государственныхъ крестьянъ, *приписанныхъ къ нимъ по ревизіи*: въ Ламовкѣ 185 муж. 191 жен., Самодуровкѣ 342 муж. 388 жен., Бардадыновкѣ 157 муж. 189 жен.; въ выселкахъ — Солдатскихъ 94 муж. 115 жен. и Малинов-

скихъ 179 муж. 193 жен.; всего 957 муж. 1.076 жен. 2.033 об. пола. Изъ горожанъ 9 домохозяевъ имѣютъ пребываніе въ слободахъ. Въ общемъ владѣніи города съ слободами находятся только земли государственныхъ крестьянъ, приписанныхъ къ Спасску.

Торговля въ городѣ Спасскѣ производится разными товарами: хлѣбомъ (преимущественно рожью и овсомъ), пенькою, коноплянымъ и льнянымъ сѣменемъ, поташемъ, саломъ, шерстью, щетиною, косицей, кожанымъ товаромъ, перьями и пухомъ, пушными товарами и мерлушкой, лѣсными издѣліями (досками, тесомъ, мочаломъ, льномъ, корьемъ и пр.). Всѣ эти товары получаютъ изъ разныхъ городовъ и уѣздовъ губерній тамбовской, саратовской и пензенской и большею частію сбываются въ Москву, Ростовъ, Рыбинскъ и пр.; мѣстная лавочная торговля производится товарами красными, получаемыми съ ярмарокъ, а также овощами и разнымъ мелочнымъ товаромъ.

Въ 1862 году объявлено было купеческихъ капиталовъ: по 2-й гильдіи 2, по 3-й—40; иногородныхъ купцовъ въ городѣ 5, крестьянъ, торгующихъ по свидѣтельствамъ 5. Изъ числа мѣстныхъ жителей, объявившихъ торговые капиталы, около половины. (21 чел.) производятъ торговлю въ городѣ, а остальные, по закупкѣ и продажѣ товаровъ, имѣютъ торговые дѣла въ разныхъ городахъ и на ярмаркахъ.

Въ городѣ считается лавокъ 141, трактировъ 2, гостиница 1, ренсковыхъ погребовъ 2, постомыхъ дворовъ 16 (изъ нихъ 9 содержится только въ зимнее время)..

Ярмарка въ городѣ хотя и учреждена но съѣзду на нее не бываетъ; базарный торгъ производится еженедѣльно по субботамъ; на каждомъ базарѣ бываетъ товаровъ среднимъ числомъ на сумму до 4 т. р.

Ремесла.

Ремесленниковъ въ городѣ считается: калачниковъ и хлѣбниковъ 13, портныхъ 15, шапочниковъ 2, сапожниковъ 18, столяровъ 4, маляровъ 4, слесарь 1, красильщикъ 1, перешметчиковъ 3, коноваль 1, часовыхъ дѣлъ мастеръ 1, печниковъ 4 (\*) Ремеслами занимаются преимущественно мѣщане и крестьяне. Сбытъ издѣлій производится почти исключительно въ городѣ.

(\*) По свидѣніямъ губернскаго статистическаго комитета за 1861 годъ, ремесленниковъ въ городѣ считалось: хлѣбниковъ 5, булочниковъ 5, крендельщиковъ 5, портныхъ 7, сапожниковъ 6, шапочниковъ 8, скорняковъ 5, столяровъ 2, слесарей 3, коноваловъ 3, часовыхъ дѣлъ мастеръ 1, перешметчиковъ 3, красильщикъ 1, чеканщикъ 1. Всего занимавшихся ремеслами 108 чел.; изъ нихъ: мастеровъ 61, рабочихъ 26, учениковъ 21.

Заводовъ въ городѣ считается: кожевенныхъ 2, синильныхъ 3, Фабрики и за-  
воскобойный 1, медовыхъ бань 2, скотобойный 1, поташный 1, воды.  
салотопенныхъ 8, маслoбойный 1, шерстобитныхъ 3. Наиболее  
значительно производство принадлежитъ заводамъ салотопеннымъ  
и шерстобитнымъ. Сала, скупаемаго въ разныхъ городахъ и на  
базарахъ сырьцомъ, перетапливается въ годъ до 28 т. пудовъ;  
сбытъ его производится въ Москву; на шерстобитныхъ заводахъ  
выбивается грязной шерсти: тонкой до 21 т. руб. и такъ назы-  
ваемой русской до 8 т. пуд., всего на сумму до 180 т. руб.  
Тонкая шерсть сбывается по преимуществу въ Москву для суконныхъ  
фабрикъ, а шерсть русская распродается на ближайшія къ городу такія  
же фабрики; производство остальныхъ заводовъ менѣе значительно:  
на кожевенныхъ, заводахъ готовится товара на 5.000 р., на синильномъ,  
употребляется краски на 12.000 р., на скотобойнѣ уби-  
вается скота до 900 головъ; на поташномъ заводѣ выжигается поташу  
въ годъ до 3.000 пудовъ, который отправляется въ Москву.

Большая часть жителей снискиваютъ себѣ пропитаніе на мѣстѣ; Отлучки для  
отлучки, для промысловъ и торговыхъ занятій, вообще незначитель- промысловъ.  
ны. Въ 1861 году было выдано паспортовъ — купцамъ 60, мѣщанъ  
157 и государственнымъ крестьянамъ 250.

Изъ городскихъ обывателей занимаются земледѣліемъ исключи- Сельскія занятія.  
тельно государственные крестьяне, приписанные къ городу (645 д. дѣл.  
об. поля), обрабатывая землю, отведенную имъ отъ казны.

По росписи г. Спасска на 1865 годъ исчислено:

Доходовъ обыкновенныхъ всего 3.086 р. 74 $\frac{1}{2}$  к.; въ томъ числѣ: Общественное хозяйство.  
сборовъ съ городскихъ имуществъ и оброчныхъ статей 818 р. 88 к.,  
съ владѣльцевъ недвижимыхъ имуществъ 1.478 р. 86 $\frac{3}{4}$  к., съ про-  
мышленниковъ 581 р. 20 к., налоговъ косвенныхъ 168 р. 65 $\frac{1}{2}$  к.,  
доходовъ вспомогательныхъ 39 р. 14 $\frac{1}{4}$  к. Доходовъ чрезвычайныхъ  
789 р. 24 $\frac{1}{4}$  к.

Расходовъ текущихъ всего 3.312 р. 70 к.; въ томъ числѣ: на со-  
держаніе мѣстъ и лицъ городского управленія 2.236 р. 59 к., содер-  
жаніе городскихъ имуществъ и наемъ отъ города помѣщеній 556 р.  
1 к., наружное благоустройство города 15 р. 19 $\frac{3}{4}$  к., на издержки  
по военной части 95 р., содержаніе общепольныхъ заведеній 284 р.  
мелочные расходы и на экстраординарныя надобности 125 р. 90 $\frac{1}{4}$  к.  
Расходовъ единовременныхъ 526 р. 16 $\frac{1}{2}$  к.

Капиталовъ: неприкосновенныхъ 423 р. 46 $\frac{3}{4}$  к., запасныхъ  
4.415 р. 74 к.; недоимокъ 725 р. 66 $\frac{1}{4}$  к.; невыполненныхъ расхо-  
довъ 417 р. 57 $\frac{1}{2}$  к.

Земли подъ городомъ всего 277 дес. 1.557 саж. Выгонной земли г. Спасскъ не имѣеть.

На счетъ города содержится приходское училище, для коего ежегодно изъ городскихъ доходовъ отпускается 284 р.

## ТЕМНИКОВЪ.

Положеніе го-  
рода.

Уѣздный городъ, при р. Мокшѣ, подъ 54° 38' с. ш. 60° 52' в. д., въ 327 верс. отъ губернскаго города. Въ чертѣ города расположена Стрѣлецкая слобода, населенная государственными крестьянами.

Населеніе.

Жителей въ г. Темниковѣ, по свѣдѣніямъ губернскаго статистическаго комитета за 1861 годъ, считалось всего 2.944 муж. 3.158 жен., 6.102 об. пола; въ томъ числѣ: дворянъ—потомственныхъ 39 муж. 44 жен., личныхъ 89 муж. 89 жен.; духовенства 66 муж. 94 жен.; (изъ нихъ монашествующихъ 2 муж. 2 жен.); почетный гражданинъ 1; купцовъ 245 муж. 243 жен.; мѣщанъ 1.922 муж. 2.308 жен.; крестьянъ—государственныхъ 124 муж. 129 жен., временно-обязанныхъ 80 муж. 91 жен.; воинскихъ чиновъ, состоящихъ на службѣ, и ихъ семействъ 171 муж. 64 жен., безсрочно-отпущенныхъ и ихъ семействъ 60 муж. 17 жен., отставныхъ нижнихъ чиновъ 38, солдатскихъ женъ, вдовъ и дочерей 69; лицъ, принадлежащихъ къ вышеозначеннымъ разрядамъ 70 муж. 10 жен.

Обывателей, *приписанныхъ къ городу по ревизіи*, считается: купцовъ 413, мѣщанъ 5.279; всего 5.692 об. пола.

Лицъ, *владѣющихъ въ городѣ домами и другими недвижимыми имуществами*: дворянъ—потомственныхъ и личныхъ 57, лицъ духовнаго званія 29, купцовъ 57 (изъ нихъ 3 иногородныхъ) мѣщанъ 554 (изъ нихъ иногородныхъ 8), крестьянъ государственныхъ 35, разночинцевъ 11, отставныхъ нижнихъ чиновъ 64; всего 797.

Въ Стрѣлецкой слободѣ считается государственныхъ крестьянъ ревизскихъ 50 муж., которые живутъ общианно съ городскими жителями. Крестьяне владѣютъ землей, отведенной имъ отъ казны, возлѣ города, въ количествѣ 347 дес.; но усадьбами ихъ занята земля, принадлежащая городу.

Торговля.

Торговля въ г. Темниковѣ производится разными товарами. Но болѣе прибыльная промышленность жителей города и его окрестностей состоитъ въ приготовленіи деревянныхъ издѣлій, которыя имѣють



сбытъ въ тамбовской и сѣжныхъ губерніяхъ. Торговля, изъ лавокъ производится только предметами, необходимыми въ городскомъ быту.

Въ 1862 году объявлено было купеческихъ капиталовъ: по 2-й гильдіи 1, по 3-й—47. Иногородныхъ купцовъ 1. Изъ мѣстныхъ жителей, объявившихъ капиталы, 17 человекъ имѣютъ торговля занятія внѣ города, а остальные торгуютъ на мѣстѣ.

Въ городѣ считается: лавокъ и лавочекъ 34, харчевенъ 2, постоялыхъ дворовъ 9.

Ярмарка въ городѣ бываетъ одна—съ 15 по 28 іюля (ильинская), на которую привозится разныхъ товаровъ на сумму до 80 т. руб. и продается не болѣе, какъ на 22 т. руб. Базары еженедѣльные по четвергамъ и воскресеньямъ; болѣе значительные бываютъ зимой, когда съѣзжаются изъ разныхъ мѣстъ торговцы и вообще увеличивается притивъ народа; торгъ производится преимущественно сельскими издѣліями.

Ремесленныхъ заведеній въ городѣ считается 139, кои принадлежатъ хлѣбникамъ, булочникамъ, сапожникамъ, башмачникамъ, столарямъ, портнымъ, экипажнымъ мастерамъ, мѣдникамъ, чеканщикамъ, слесарямъ, боцдарямъ, живописцамъ, переплетчикамъ, стекельщикамъ и набойщикамъ (\*). Занимаются ремеслами преимущественно мѣщане, частію временно-обязанные крестьяне и отставные солдаты. Всего занимающихся ремеслами 396 чел.; въ томъ числѣ: мѣстныхъ жителей 342 и иногородныхъ 54. Сбытъ ремесленныхъ издѣлій производится большею частію на мѣстѣ.

Ремесла.

Въ городѣ считается заводовъ: 9 чугунно-литейныхъ, 4 кожевенныхъ, 1 полуфаиновый, 3 салотопенныхъ, 8 маслобойныхъ, 7 солодовенныхъ, 3 круподерныхъ, 6 скотобойныхъ, 2 кирпичныхъ, 21 кузница. Наиболѣе значительное производство принадлежитъ заводамъ чугунолитейнымъ, кожевеннымъ и полуфаиновому. Чугуна готовится въ годъ на сумму до 60 т. руб., кожъ выдѣлывается на 15 т. руб., посуды полуфаиновой на 8 т. руб.; производство остальныхъ заводовъ незначительно. Чугунъ, кожа и посуда сбываются большею

Фабрики и заводы.

(\* По свѣдѣніямъ губернскаго статистическаго комитета за 1861 годъ, считалось ремесленниковъ: хлѣбниковъ 12, булочниковъ 3, калачниковъ 13, крендельщиковъ 4, портныхъ 11, сапожниковъ 44, шапочниковъ 2, башмачниковъ 14, печниковъ 24, столарей 12, мѣдниковъ 4, экипажныхъ мастеровъ 2, обойщиковъ 2, плотниковъ 24, слесарей 2, боцдарей 4, переплетчиковъ 4, живописцевъ 9, красильщиковъ 2, набойщикъ 1, чеканщикъ 1. Всего занимающихся ремеслами, 372 чел.; изъ нихъ: мастеровъ 199, рабочихъ 4, учениковъ 169.

частію на ярмаркахъ нижегородской и другихъ; прочія заводскія издѣлія распродаются на мѣстѣ и частію въ темниковскомъ уездѣ.

Отлучки для  
промысловъ.

Большая часть жителей снискиваетъ себѣ пропитаніе на мѣстѣ, но часть ихъ, преимущественно мѣщанъ, дѣлаютъ отлучки изъ города для разныхъ промысловъ и въ особенности для цѣйма при продажѣ вина. Въ 1861 году было выдано паспортовъ: купцамъ 72, мѣщанамъ 560 и билетовъ краткосрочныхъ имъ же 328.

Сельскія заня-  
тія.

Изъ городскихъ жителей хлѣбопашествомъ занимаются только 2 чел., изъ мѣщанъ: одинъ нанимаетъ для того землю у государственныхъ крестьянъ, а другой имѣетъ небольшой участокъ земли собственной.

Общественное  
хозяйство.

По росписи г. Темникова на 1862 годъ исчислено:

Доходовъ обыкновенныхъ всего 4.579 р. 95<sup>3</sup>/<sub>4</sub> к.; въ томъ числѣ: сборовъ съ городскихъ имуществъ и оброчныхъ статей 3.783 р. 63 к., съ промышленниковъ 281 р. 30 к., налоговъ косвенныхъ 497 р. 74<sup>1</sup>/<sub>4</sub> к., доходовъ вспомогательныхъ 15 р. 28<sup>1</sup>/<sub>2</sub> к. Доходовъ чрезвычайныхъ 822 р. 46<sup>3</sup>/<sub>4</sub> к.

Расходовъ текущихъ всего 5.023 р. 86<sup>1</sup>/<sub>4</sub> к.; въ томъ числѣ: на содержаніе мѣстъ и лицъ городского управленія 4.333 р. 72<sup>3</sup>/<sub>4</sub> коп., содержаніе городскихъ имуществъ и наемъ отъ города помѣщеній 290 р. 61 к., наружное благоустройство города 147 р. 86 к., на издержки по военной части 66 р., мелочные расходы и на экстраординарныя надобности 195 р. 66<sup>1</sup>/<sub>2</sub> к. Расходовъ единовременныхъ 180 р. 65 к.

Капиталовъ: неприкосновенныхъ 335 р. 29<sup>1</sup>/<sub>2</sub> к., запасныхъ 4.626 р. 68<sup>1</sup>/<sub>2</sub> к.; недвижимъ 783 р. 51<sup>3</sup>/<sub>4</sub> к.

Городу принадлежащей земли исчислено всего 3.225 дес. 1.296 саж.; въ томъ числѣ: селидебной и подъ постройками 174 дес. 371 саж., подъ лѣсомъ и кустарникомъ 566 дес. 136 саж., подъ выгономъ 439 дес. 516 саж., — сѣнокосной и подъ огородами 1.437 дес. 2.128 саж.; подъ вашнями 57 дес. 225 саж., и неудобной 551 дес. 320 саж.

Въ владѣніи города состоятъ 27 лавокъ изъ коихъ 8 въ двухъ каменныхъ корпусахъ, приносящихъ дохода 170 р.

Для освѣщенія главныхъ улицъ города спирто-скипидарной жидкостью устроено 11 фонарей.

## УСМАНЬ.

Уездный городъ при р. Усманкѣ, подъ 52° 3' с. ш. 57° 24' в. д., Положеніе го-  
въ 207 верстахъ отъ губернскаго города. Къ городу примыкають <sup>рода</sup> слободы, населенныя государственными крестьянами: Никольская и  
Пятницкая.

Жителей въ г. Усмани, по свѣдѣніямъ губернскаго статистиче- Населеніе.  
скаго комитета за 1861 годъ, считалось всего 3.398 муж. 2.826 жен.  
6.224 об. пола; въ томъ числѣ: дворянъ—потомственныхъ—30 муж. 33  
жен., личныхъ 50 муж. 76 жен.; духовенства 52 муж. 60 жен.; куп-  
цовъ 365 муж. 370 жен.; мѣщанъ 2.405 муж. 2.126 жен.; крестьянъ—  
государственныхъ 48 муж. 64 жен., временно—обязанныхъ 19 муж.  
32 жен.; воинскихъ чиновъ, состоящихъ на службѣ, и ихъ семействъ  
545 муж. 26 жен., безсрочно—отпускныхъ и ихъ семействъ 114 муж.  
15 жен., отставныхъ нижнихъ чиновъ 25, солдатскихъ женъ, вдовъ  
и дочерей 15; лицъ, непринадлежащихъ къ вышеозначеннымъ раз-  
рядамъ 48 муж. 9 жен.

Обывателей, *приписанныхъ къ городу по ревизіи*, считается: куп-  
цовъ 441 муж. 350 жен., мѣщанъ 2.130 муж. 2.209 жен.; всего  
2.471 муж. 2.559 жен. 5.030 об. пола.

Лицъ, *владеющихъ въ городѣ домами и другими недвижимыми  
имуществами*: дворянъ 22, купцовъ 71, мѣщанъ 371, крестьянъ  
государственныхъ 118, разночинцовъ 30, отставныхъ нижнихъ чиновъ  
79; всего 691 (\*).

Въ примыкающихъ къ городу слободахъ государственныхъ  
крестьянъ, приписанныхъ къ нимъ по ревизіи, считается: Николь-  
ской 499 муж. 518 жен., Пятницкой 648 муж. 667 жен.; всего 1.147  
муж. 1.185 жен. 2.332 об. пола. Часть этихъ крестьянъ, поселив-  
шихся въ Усмани еще до изданія на городъ плана, живутъ въ городской  
чертѣ; горожане въ слободахъ жительства не имѣють. Въ общемъ  
пользованіи города и слободъ земли не состоитъ.

Торговля хлѣбомъ и скотопромышленность составляютъ главнѣй- Торговля.  
шіе предметы занятій мѣстныхъ купцовъ. Торгуютъ наиболѣе пше-

(\*) Домовъ, принадлежащихъ лицамъ духовнаго званія мѣстной комиссіей не показано.

ницей, скупая ее у сельских жителей и частью сами занимаются посѣвомъ хлѣба. Торговлею крупнымъ и мелкимъ рогатымъ скотомъ и сырмятнымъ товаромъ, хотя и не многие изъ мѣстныхъ жителей заняты, но она болѣе значительна, нежели торговля хлѣбная, развитію которой препятствуетъ недостатокъ удобныхъ путей сообщенія. Въ Усмани ежегодно пригоняется скота крупнаго до 2.000 головъ, овецъ до 20 т. и свиней до 10 т. головъ; изъ пригоннаго скота овцы и свиньи всѣ убиваются на мѣстѣ, часть же рогатаго скота прогоняется въ Лебедянь и Москву, куда главнѣйше отправляютъ и заводскія издѣлія, получаемыя отъ скотопромышленности; мясо отъ убиваемаго на мѣстѣ скота, обращающее въ солонину, также сбывается въ Москву. Городская торговля изъ лавокъ вообще незначительна и служитъ только для удовлетворенія мѣстныхъ потребностей.

Въ 1862 году объявлено было кунеческихъ капиталовъ: по 3-й гильдіи 94; иногородныхъ купцовъ въ городѣ 5, крестьянъ, торгующихъ по свидѣтельствамъ 3-го рода 4 и 4-го рода 6. Изъ мѣстныхъ жителей, объявившихъ капиталы, торгуютъ въ городѣ 53 чел., остальные имѣютъ торговля занятія въ другихъ мѣстахъ.

Въ городѣ считается: лавокъ 98, трактиръ 1, ренсковыхъ погребовъ 3, постоялыхъ дворовъ 10.

Ярмарка въ городѣ одна — въ 10 недѣлю послѣ Пасхи, но она не очень значительна, потому что срокъ ея совпадаетъ съ тамбовской ярмаркой; однакожъ на эту ярмарку привозится товаровъ: краснаго, печнаго, коженнаго, желѣзнаго, мыла, рыба, мелочнаго товара и сельскихъ произведеній и пригоняется рогатаго скота, на сумму до 56 т. р.; изъ этаго числа распродается на половину. Базары еженедѣльно по пятницамъ, также не довольно значительны.

#### Ремесла.

Въ числѣ горожанъ есть небольшое число ремесленниковъ: живописцевъ, серебряныхъ дѣлъ мастеровъ, сапожниковъ, портныхъ, кузнецовъ, столяровъ, плотниковъ, экипажныхъ мастеровъ, бочкарей, но ремесла производятся только для удовлетворенія мѣстныхъ потребностей и ремесленныхъ заведеній, кромѣ кузницъ и пекаренъ, нѣтъ. Всего занимающихся ремеслами 100 чел.; изъ нихъ мѣщанъ 66 (въ томъ числѣ иногородныхъ 24) крестьянъ — государственныхъ 34 и временно-обязанныхъ 10. (\*)

(\*) По свидѣніямъ губернскаго статистическаго комитета за 1861 годъ, считалось ремесленниковъ: хлѣбниковъ 2, булочниковъ 3, портныхъ 5, сапожниковъ 7, печниковъ 3, столяровъ 3, мѣшниковъ 1, экипажныхъ мастеровъ и обобщиковъ 9, плотниковъ 3, коно-

Заводовъ въ городѣ: 3 салотопенныхъ, 1 пивоваренный, 1 мыло- Фабрики и за-  
варенный 4, маслобойныхъ 3 свѣчныхъ. Сала вытапливается на заво- водки.  
дахъ до 20 т. пудовъ на сумму до 50 т. руб., которые сбываются въ  
Москву; прочія заводскія издѣлія распродаютъ на мѣстѣ.

Значительная часть городскихъ жителей отлучается изъ города Отлучки для  
для промысловъ и торговыхъ занятій въ разные мѣста. Въ 1861 году промысловъ.  
выдана было паспортовъ: купцамъ 20, мѣщанамъ 186 и билетовъ  
краткосрочныхъ имъ — же 490.

Земледѣліемъ занимаются преимущественно мѣщане, всего до 700 Сельскія заня-  
чел., кои занимаютъ для того земли въ разныхъ селеніяхъ усманска- тия.  
го и сосѣдственныхъ уѣздовъ; нѣкоторые изъ купцовъ занимаютъ  
земли, также для найма подъ хлѣбопашество.

По росписи Г. Усмани на 1862 годъ исчислено:

Доходовъ обыкновенныхъ всего 2.511 р. 60 к.; въ томъ числѣ: сбо- Общественное  
ровъ съ городскихъ имуществъ и оброчныхъ статей 1.469 р. 73 к., хозяйство.  
съ промышленниковъ 661 р. 45 к., налоговъ косвенныхъ 323 р. 85  
к., доходовъ вспомогательныхъ 56 р. 57 к. Доходовъ чрезвычайныхъ  
1.611 р. 14 к.

Расходовъ текущихъ всего 3.144 р. 65 к.; въ томъ числѣ: на со-  
держаніе мѣстъ и лицъ городского учрежденія 1.915 р. 61½ к., со-  
держаніе городскихъ имуществъ и наемъ отъ города помѣщеній 451 р.  
70½ к.; наружное благоустройство города 260 р. 71 к., на издерж-  
ки по военной части 87 р., содержаніе общепомезныхъ заведеній  
242 р. 86 к., мелочные расходы и на экстраординарныя надобности  
186 р. 76 к. Расходовъ единовременныхъ 978 р. 9 к.

Капиталовъ: неприкосновенныхъ 240 р. 57½ к., запасныхъ  
1.902 р. 34½ к., долговъ 3.050 р.; недоимокъ 208 р. 67 к.; невы-  
полненныхъ расходовъ 378 р. 29¾ к.

Городу принадлежить земля всего подъ строеніемъ 306 дес. 1.785  
саж. Выгонной земли городъ не имѣетъ.

Въ владѣніи герода состоятъ 2 лавки въ каменномъ корпусѣ, кои  
приносятъ незначительный доходъ.

На счетъ города содержится приходское училище, для коего еже-  
годно изъ городскихъ суммъ отпускается 242 р. 86 к.

Для освѣщенія города спирто-скипидарной жидкостью, на глав-  
ныхъ улицахъ, устроено 15 фонарей.

валъ 1, часовыхъ дѣлъ мастерь 1, перешетчиковъ 2, живописцовъ 2, красильщиковъ 2,  
набойщиковъ 2, чеканщикъ 1, позолотчиковъ по дереву 2, трубачество 1. Всего занимав-  
шихся ремеслами 223 чел.; въ томъ числѣ: мастеровъ 116, рабочихъ 63 и учениковъ 44.

## ЩАЦКѢ.

**Положеніе го-  
рода.** Уѣздный городъ, при р. Щачѣ, подлѣ 54° 1' с. ш. 59° 22' в. д., въ 470 верст. отъ губернскаго города. Къ городу, примыкають слободы — Черная (владѣльческая) и Казачья (государственныхъ крестьянъ) и входятъ въ городскую черту слободы — Стрѣлецкая, Ямская и Пушкарская (государственныхъ крестьянъ) и Инвалидная (населенная отставными нижними чинами и разночинцами).

**Населеніе.** Жителей въ г. Щацкѣ, по свѣдѣніямъ губернскаго статистическаго комитета за 1861 годъ, считалось всего 3.652 муж. 3.313 жен. 6.965 об. пола; въ томъ числѣ: дворянъ—потомственныхъ 61 муж. 57 жен., личныхъ 82 муж. 87 жен.; духовенства 70 муж. 76 жен.; почетныхъ гражданъ—потомственныхъ 2 муж. 7 жен., купцовъ 399 муж. 384 жен.; мѣщанъ 1.803 муж. 2.018 жен.; крестьянъ — государственныхъ 523 муж. 496 жен., временно-обязанныхъ 45 муж. 51 жен.; воинскихъ чиновъ, состоящихъ на службѣ, и ихъ семействъ 425 муж. 53 жен., безсрочно-отпускныхъ и ихъ семействъ 100 муж. 9 жен., отставныхъ нижнихъ чиновъ 78, солдатскихъ женъ, вдовъ и дочерей 45; лицъ, не принадлежащихъ къ вышеозначеннымъ разрядамъ 64 муж. 28 жен.

Обывателей, *приписанныхъ къ городу по ревизіи*, считается: почетныхъ гражданъ потомственныхъ 2 муж. 8 жен., купцовъ 349 муж. 384 жен: (\*)

Лицъ, *владѣющихъ въ городѣ домами и другими недвижимыми имуществами*: дворянъ 17, чиновниковъ 15, почетныхъ гражданъ 2, купцовъ 56, мѣщанъ 233, разночинцевъ 28, крестьянъ—государственныхъ 185; всего 536.

Въ примыкающихъ къ городу слободахъ приписанныхъ къ нимъ по ревизіи, крестьянъ считается: временно-обязанныхъ въ сл. Чорной 1.096 д., государственныхъ крестьянъ — въ сл. Казачей 2.255 д.; Стрѣльцкой 136 душъ, Ямской 388 д., и Пушкарской 62 д., въ сл. Инвалидной — отставныхъ нижнихъ чиновъ

(\*) Ревизскаго населенія мѣщанъ по свѣдѣніямъ мѣстной комиссіи показано только 2 муж. 1 жен.

150 д. об. пола; итого крестьянъ—государственныхъ 2.841 д., временно-обязанныхъ 1.096, отставныхъ нижнихъ чиновъ 150 душъ; всего 4.087 об. пола. Въ пригородныхъ слободахъ, имѣтъ постоянное пребываніе нѣкоторая часть городскихъ обывателей: въ слободѣ—Ямской 7, Стрѣлцкой 27 д., Пушкарской 50 д., Инвалидной 15—всего 99 д. об. пола; (въ томъ числѣ дворянъ 9 д., купцовъ 12 г., мѣщанъ 59, крестьянъ—государственныхъ 14 и временно-обязанныхъ 5 чел.).

Купечество города Шацка ведетъ довольно дѣятельную торговлю произведеніями тамбовской и смежныхъ губерній, чему способствуетъ близость судоходной р. Цны. Главные предметы торга: пенька, сало, кожи, медъ, воскъ и частію хлѣбъ. Товары эти распродаются преимущественно на ярмаркахъ нижегородской, ростовской и лебедянской, и отправляются въ Москву; часть же ихъ, закупаемая шацкими кувцами, для нарузки, направляется прямо къ пристанямъ, особенно къ Сасовской (елатомскаго уѣзда), Кромѣ того, въ городѣ производится торговля шанскими и галантерейными товарами.

Торговля.

Въ 1862 году объявлено было купеческихъ капиталовъ; по 3-й гильдіи 69; иногородныхъ купцовъ въ городѣ нѣтъ; крестьянъ, торгующихъ по свидѣтельствамъ 3-го рода 3.

Въ городѣ считается: лавокъ 20, трактировъ 4 и постоялыхъ дворовъ 9.

Ярмарокъ въ городѣ бываетъ двѣ: на 10-й недѣлѣ послѣ пасхи и въ день Рождества Богородицы, первая—двухъ-дневная, а послѣдняя продолжается въ теченіи недѣли; но обѣ ярмарки незначительны. Базары бываютъ еженедѣльно.

Ремесленниковъ въ городѣ считается: хлѣбниковъ 8, булочниковъ 3, портныхъ 12, саножниковъ 8, модистокъ 2, башмачниковъ 2, печниковъ 3, плотниковъ 3, маляровъ 3, мѣдникъ 1, шорникъ 1, каретный мастеръ 1, бондарь 1, кузнецовъ 3, живописцовъ 4, кровельщиковъ 3, часовыхъ дѣлъ мастеровъ 8, перешитчиковъ 1, трубочистъ 1. Всего занимающихся ремеслами 122 чел., въ томъ числѣ: мастеровъ 63, рабочихъ 36, учениковъ 23. Ремесленныхъ заведеній всего 20, остальные занимаются ремеслами по домамъ. Изъ общаго числа людей, занятыхъ ремеслами мѣщанъ: купцовъ 3, мѣщанъ 59 (изъ нихъ иногородныхъ 4) крестьянъ—государственныхъ 7, временно-обязанныхъ 53 (въ томъ числѣ иногородныхъ 3). Издѣлія сбываются на мѣстѣ.

Ремесла.

**Фабрики и заводы.** Въ городѣ считается заводовъ: кожевенныхъ 2, мыловаренныхъ и салотоочныхъ 2, свѣчныхъ 2. Заводское производство вообще не значительно, по стоимости издѣлій; издѣлія сбываются болышею частью на мѣстѣ и по усманьскому уѣзду.

**Отлучки для промысловъ.** Многие изъ мѣстныхъ купцовъ и мѣщанъ, по роду своихъ промысловъ, во все не живутъ въ городѣ Шацкѣ, и вообще почти все наличное население, принадлежащее къ податнымъ сословіямъ, ежегодно дѣлаетъ отлучки. Въ 1862 году было выдано паспортовъ: купцамъ 56, мѣщанамъ 237.

**Сельскія занятія.** За исключеніемъ слободскихъ жителей, изъ горожанъ немногіе занимаются земледѣліемъ, имѣя для обработки собственныя земли въ Шацкомъ уѣздѣ.

**Общественное хозяйство.** По росписи г. Шацка въ 1862 году исчислено;

Доходовъ обыкновенныхъ всего 3.965 р. 4 $\frac{1}{2}$  к., въ томъ числѣ: сборовъ съ городскихъ имуществъ и оброчныхъ статей 1.238 р. 56 к., съ владѣльцовъ недвижимыхъ имуществъ 1.678 р. 60 к., съ промышленниковъ 563 р. 52 к., налоговъ косвенныхъ 450 р. 36 к., доходовъ вспомогательныхъ 34 р.  $\frac{1}{2}$  к. Доходовъ чрезвычайныхъ 941 р. 75 $\frac{3}{4}$ .

Расходовъ текущихъ всего 4.751 р. 81 $\frac{3}{4}$  к.; въ томъ числѣ: на содержаніе мѣстъ и лицъ городского управления 3.952 р. 43 $\frac{3}{4}$  к., содержаніе городскихъ имуществъ и наемъ отъ города помѣщеній 345 р. 25 к., наружное благоустройство города 153 р. 33 к., на издержки по военной части 149 р. 44 к., мелочные расходы и на экстраординарныя надобности 151 р. 36 к. Расходовъ единовременныхъ 154 р. 98 к.

Капиталовъ: неприкосновенныхъ 317 р. 30 $\frac{1}{4}$  к., запасныхъ 6.997 р. 17 к.; недоимокъ 1.053 р. 62 к.

Городу принадлежатъ земли всего 1.147 дес. 678 саж. (\*); въ томъ числѣ: назначенной подъ постройки 381 дес. 77 саж. (изъ нее застроено только 250 дес. 1.460 саж.) для выгона отведенной въ 7 вер. отъ города изъ казенныхъ дачъ 766 дес. 601 саж., (отдаваемой болышею подъ пашни и находящейся въ распашкѣ и частью неудобной).

Во владѣніи города состоятъ 1 домъ, занятый городскими учрежденіями, и анбаръ для таможи, съ котораго получается дохода 127 р. 50 к.

(\*) Доуказанной пропорціи (3.067 дес. 3.106 саж.) городу не достаетъ земли 1.925 дес. 1.428 саж., объ отмежеваніи коей производится переписка.



**КАДО́МЪ.**

Заштатный городъ темниковскаго уѣзда, при р. Мокшѣ, въ 255 вер. Положеніе го-  
 отъ губернскаго города. Къ нему примыкаетъ слобода государствен-<sup>рода.</sup>  
 ныхъ крестьянъ — Пушкарская.

Жителей въ г. Кадо́мѣ, по свѣдѣніямъ губернскаго статистическаго комитета за 1861 годъ, считалось всего 3.329 муж. 4.036 жен. 7.375 об. пола; въ томъ числѣ: дворянъ — потомственныхъ 22 муж. 10 жен., личныхъ 39 муж. 14 жен., духовенства 71 муж. 335 жен. (изъ нихъ монашествующихъ 258); купцовъ 268 муж. 261 жен.; мѣщанъ 2.676 муж. 3.128 жен.; крестьянъ — государственныхъ 119 муж. 151 жен., временно-обязанныхъ 42 муж. 49 жен.; безсрочно-отпускныхъ и ихъ семействъ 46 муж. 6 жен. отставныхъ нижнихъ чиновъ 43, солдатскихъ женъ, вдовъ и дочерей 74, солдатскихъ сыновей 43; иностранныхъ подданныхъ 2 муж. 2 жен.; лицъ, не принадлежащихъ къ вышеозначеннымъ разрядамъ 11 муж. 6 жен.

Населеніе.

Обывателей, *приписанныхъ къ городу по ревизіи*, считается: 535 д. купцовъ, 5.347 д. мѣщанъ, 5.882 об. пола.

Лицъ, *владѣющихъ въ городѣ домами и другими недвижимыми имуществами*: дворянъ потомственныхъ 5, личныхъ 7, лицъ духовнаго званія 22, купцовъ 43, мѣщанъ 758, разночинцовъ 7, отставныхъ нижнихъ чиновъ 20; всего 862.

Въ прилегающей къ городу слободѣ государственныхъ крестьянъ, приписанныхъ къ ней по ревизіи, считается 70 д. об. пола. Нѣкоторые изъ горожанъ имѣютъ постоянное пребываніе въ слободѣ. Земель въ общемъ пользованіи города и слободъ не состоитъ.

Торговля.

Торговая дѣятельность г. Кадо́ма условливается положеніемъ его на судоходной рѣкѣ Мокшѣ и существованіемъ пристани, на которой сосредоточивается значительный складъ товаровъ. Главный предметъ торговли—хлѣбъ разнаго рода, свозимый сюда изъ разныхъ мѣстъ сухимъ и водянымъ путями: значительная часть его отправляется по Мокшѣ на окскія и волжскія пристани; годовой оборотъ хлѣбной торговли простирается до 150 т. руб. Довольно прибыльный предметъ мѣстной торговли составляетъ закупка лѣсу, сплавляемаго изъ кадо́мскаго и темниковскаго уѣздовъ, который здѣсь употребляется на постройку судовъ и частію продается въ видѣ бревень, тесу и досокъ. Торговля лѣсомъ оцѣнивается въ 15 т. руб. Кроме того, торгуютъ скотомъ на сумму отъ 5—8 т. руб., а также товарами красными и бакалейными.

Въ 1862 году объявлено было купеческихъ капиталовъ: по 3-й гильдіи 19. Иногородныхъ купцовъ и крестьянъ торгующихъ по свидѣтельствамъ, за этотъ годъ въ городѣ не было. Изъ мѣстныхъ жителей, объявившихъ капиталы, нѣкоторые (6 чел.) производятъ торговлю внѣ города, а всѣ остальные на мѣстѣ.

Въ городѣ считается: лавокъ и лавочекъ 62, харчавень 2, постоянныхъ дворовъ въ лѣтнее время не болѣе 5, но зимой, во время съѣзда торговцовъ, число ихъ увеличивается до 50.

Ярмарокъ въ городѣ двѣ: петровская (съ 29 по 30 іюня) и покровская (съ 1 по 8 октября). Ярмарки вообще незначительны и удовлетворяютъ только мѣстнымъ потребностямъ; товаровъ привозится на сумму до 20 т. руб. и продается едва на половину. Кромѣ того, бываютъ еженедѣльно базары, — по пятницамъ и субботахъ; изъ нихъ значительнѣе зимніе: на эти базары привозится товаровъ, въ каждый изъ нихъ, на сумму до 10 т. руб.

## Ремесла.

Ремесленныхъ заведеній въ городѣ всего 55, кои принадлежатъ: хлѣбникамъ, мѣдникамъ, булочникамъ, сапожникамъ, башмачникамъ, столярамъ, портнымъ, мѣдникамъ, слесарямъ, бондарямъ, живописцамъ, переплетчикамъ, кузницамъ, синильщикамъ и набойщикамъ (\*). Занимаются ремеслами наиболѣе мѣщане и частію временно-обязанные крестьяне и отставные нижніе чины. Сбытъ издѣлій, вообще незначительный, производится на мѣстѣ и въ темниковскомъ уѣздѣ.

## Фабрики и заводы.

Въ городѣ заводовъ: чугунно-литейный 1, кожевенныхъ 3, самотопенныхъ 3, маслобойныхъ 17, сально-свѣчный 1, кирпичныхъ 3, воскобойныхъ 4, дегтярныхъ 3. Производство этихъ заводовъ простирается только на сумму до 10 т. руб. Издѣлій сбываются на мѣстѣ и въ темниковскомъ уѣздѣ.

## Отлучки для промысловъ.

Жители снискиваютъ себѣ пропитаніе на мѣстѣ; но часть отлучается для промысловъ въ другія мѣста. Въ 1861 году было выдано паспортовъ: купцамъ 74 и мѣщанамъ 518.

## Сельскія занятія.

Хлѣбопашествомъ занимаются только двое купцовъ, имѣя для обработки собственныя земли въ темниковскомъ уѣздѣ.

(\*) По свидѣніямъ губернскаго статистическаго комитета за 1861 годъ, считалось ремесленниковъ: казначниковъ 6, крендельщиковъ 6, портныхъ 4, сапожниковъ 10, шубниковъ 2, шапочникъ 1, печниковъ 4, столяровъ 4, мѣдниковъ 2, плотниковъ 12, слесарь 1, коноваль 1, часовыхъ дѣлъ мастерь 1, переплетчиковъ 4, гребенщиковъ 2, живописцевъ 2, синильщиковъ и набойщиковъ 3. Всего занимавшихся ремеслами 170 чел.; въ томъ числѣ: мастеровъ 68, рабочихъ 80 и учениковъ 22.

По росписи г. Кадома на 1862 годъ исчислено:

Общественное  
хозяйство.

Доходовъ обыкновенныхъ всего 4.371 р. 84 к.; въ томъ числѣ: сборовъ съ городскихъ имуществъ и оброчныхъ статей 3.746 р. 16 $\frac{1}{2}$  к., съ промышленниковъ 352 р. 28 $\frac{1}{2}$  к., налоговъ косвенныхъ 258 р. 25 $\frac{1}{2}$  к., доходовъ вспомогательныхъ 15 р. 13 $\frac{1}{2}$  к. Доходовъ чрезвычайныхъ 1.341 р. 66 $\frac{3}{4}$  к.

Расходовъ текущихъ всего 5.181 р. 77 к.; въ томъ числѣ: на содержание мѣстъ и лицъ городского управления 3.907 р. 99 $\frac{1}{4}$  к., содержание городскихъ имуществъ и наемъ отъ города помѣщений 506 р. 50 $\frac{3}{4}$  к., наружное благоустройство города 287 р. 60 к., мелочные расходы и на экстраординарныя надобности 165 р. 38 $\frac{1}{2}$  к. Расходовъ единовременныхъ 531 р. 73 $\frac{1}{2}$  к.

Капиталовъ: неприкосновенныхъ 400 р.  $\frac{1}{2}$  к., запасныхъ 18.993 р. 54 $\frac{1}{2}$  к.

Городу принадлежитъ земли всего 8.887 дес. 124 саж.; въ томъ числѣ: селитебной 113 дес. 1.370 саж., подъ выгономъ 1.207 дес. 1.033 саж., сѣнокосной 2.818 дес. 551 саж., подъ лѣсомъ и кустарникомъ 4.262 дес. 1.319 саж., подъ дорогами, рѣками, болотами 485 дес. 361 саж.

На наемъ помѣщенія для городской больницы расходуется 150 р.

На счетъ города содержится приходское училище, для чего ежегодно изъ городскихъ суммъ отпускается 314 р. 28 $\frac{1}{4}$  к.



XI.

**ТВЕРСКАЯ ГУБЕРНІЯ.**

## СОДЕРЖАНІЕ.

	Стр.
Тверь, губерц. гор. . . . .	3
Бѣжецкѣ, уѣзди. гор. . . . .	7
Весьегонскѣ » » . . . . .	10
Вышній-Волочокѣ » » . . . . .	12
Зубцовѣ » » . . . . .	16
Калезинѣ » » . . . . .	18
Кашинѣ » » . . . . .	21
Корчева » » . . . . .	24
Осташковѣ » » . . . . .	26
Ржевѣ » » . . . . .	29
Старица » » . . . . .	32
Торжокѣ » » . . . . .	35
Красный-Холмѣ, зашт. гор. . . . .	37
Погорѣлое Городище, посадѣ . . . . .	40

## ТВЕРЬ.

Губернскій городъ, при рр. Волгѣ, Тверцѣ и Тмакѣ и на линіи Николаевской желѣзной дороги, подь  $56^{\circ} 52'$  с. ш. и  $53^{\circ} 35'$  в. д., въ 521 вер. отъ С-Петербурга и 156 отъ Москвы. Къ городу примыкають слободы: Ямская, которая отдѣляется отъ него однимъ только переулкомъ, Рождественская и Горская; эти слободы подчинены въ отноше-<sup>роде.</sup> ніи полицейскомъ тверской полиціи, а въ хозяйственномъ—управленію государственныхъ имуществъ.

Жителейъ въ Твери, по свѣдѣніямъ губернскаго статистическаго комитета за 1861 годъ, считалось всего 14.392 муж. 11.924 жен. 26.316 об. пола; въ томъ числѣ: дворянъ—потомственныхъ 288 муж. 242 жен., личныхъ 703 муж. 805 жен., духовенства разныхъ исповѣданій 679 муж. (въ томъ числѣ 27 монашествующихъ), 361 жен. (въ томъ числѣ 114 монашествующихъ), почетныхъ гражданъ—потомственныхъ 124 муж. 139 жен., личныхъ 1 муж., купцовъ 763 муж. 703 жен., мѣщанъ 5.354 муж. 6.295 жен., цеховыхъ 4 муж. 10 жен., крестьянъ—государственныхъ 1.830 муж. 981 жен., удѣльныхъ 125 муж. 42 жен., временно—обязанныхъ 864 муж. 394 жен., бывшихъ дворовыхъ 293 муж. 305 жен., воинскихъ чиновъ, состоящихъ на службѣ, и ихъ семействъ 2.419 муж. 757 жен., безсрочно—отпускныхъ и ихъ семействъ 170 муж. 20 жен., отставныхъ и ихъ семействъ 338 муж. 643 жен., иностранцевъ 63 муж. 32 жен.; лицъ, не принадлежащихъ къ вышеозначеннымъ разрядамъ—374 муж. 195 жен.

Обывателей, *приписанныхъ къ городу по ревизіи*: купцовъ 830 муж. 680 жен., мѣщанъ 5.050 муж. 5.830 жен.; всего 5.880 муж. 6.510 жен. 12.390 об. пола.

Лицъ, *владѣющихъ въ городѣ домами*: дворянъ потомственныхъ 63, личныхъ 242, духовнаго званія 118, купцовъ 276, мѣщанъ 1.485, ямщиковъ 175, разночинцевъ 225; всего 2.584.

Населеніе слободъ состоитъ изъ самыхъ разнообразныхъ элементовъ: въ нихъ живутъ купцы, мѣщане, ямщики, государственные крестьяне. Въ Ямской слободѣ проживаетъ 329 муж. 433 жен., Рождественской—78 муж. 80 жен., Горской—7 муж. 8 жен.

## Торговля.

Тверскіе купцы преимущественно торгуютъ хлѣбомъ и желѣзомъ съ обѣими столицами и разными губернскими и уѣздными городами. Развитію торговли этого рода продуктами, простирающейся нынѣ на сумму до 2<sup>1</sup>/<sub>2</sub> м. руб. сереб., въ особенности содѣйствовало счастливое географическое положеніе города: р. Волга способствуетъ сообщенію Твери съ низовыми пристанями этой рѣки, на которыхъ сгружается громадная масса названныхъ предметовъ; по р. Тверци хлѣбъ и желѣзо сплавляются въ С.-Петербургъ, а Николаевская желѣзная дорога соединяетъ городъ съ обѣими столицами. Въ отношеніи торговли желѣзомъ нельзя не указать на слѣдующій характеристическій фактъ: желѣзо въ сыромъ видѣ получается тверскими промышленниками, чрезъ нижегородскую ярмарку, съ уральскихъ горныхъ заводовъ; по передѣлкѣ же ими въ гвозди всѣхъ возможныхъ сортовъ, оно идетъ обратно въ мѣста своей первоначальной выдѣлки и продается самимъ-же желѣзно-заводчикамъ. Торговля всѣми иными товарами производится въ Твери въ самомъ незначительномъ размѣрѣ.

Въ 1862 году объявлено купеческихъ капиталовъ: по 1-й гильдіи 14, по 2-й 13, по 3-й 25. Иногородныхъ купцовъ 10; торгующихъ крестьянъ 26.

Магазиновъ 10, лавокъ 338 (\*), гостинницъ 8, кафе-ресторановъ 2, кофейня 1, трактиръ 1, харчевень 12.

Ярмарокъ не бываетъ; базары существуютъ 3 раза въ недѣлю—по воскресеньямъ, вторникамъ и четвергамъ; на каждый изъ базаровъ привозится жителями окрестныхъ селеній разнаго рода съѣстныхъ припасовъ на сумму до 2 т. руб.

## Ремесла.

Въ Твери съиздавна преимущественно развито кузнечное ремесло, имененно кованіе гвоздей; но въ послѣднее время, вслѣдствіе различ-

(\*) Кроме того 3 корпуса мелочныхъ лавокъ.



ныхъ причинъ, въ особенности же отъ ввоза иностранныхъ гвоздей, это ремесло упало на столько, что кузнецы едва зарабатываютъ себѣ на необходимыя потребности жизни; кромѣ кузнечнаго, въ городѣ производится ремесла: иконописное, серебряное, портное, сапожное, калачное, столярное, печное и прядильное. Всѣхъ ремесленниковъ 460; въ томъ числѣ: 315 мѣстныхъ купцовъ и мѣщанъ, 5 иностранцевъ, 8 разночинцевъ, остальные — крестьяне и иногородные мѣщане. Къ этому надобно присовокупить, что почти всѣ тверскія мѣщанки занимаются вазаніемъ изъ шерсти чулокъ, носковъ и варежь, зарабатывая до 2 т. руб. въ годъ. Ремесленные издѣлія сбываются на мѣстѣ.

Въ Твери находятся слѣдующія заведенія: 2 бумаго-прядильныя фабрики и заводы. ежегодный оборотъ которыхъ достигаетъ 2.600.000 руб.; на этихъ фабрикахъ ежегодно работаютъ болѣе 2 т. человекъ, въ томъ числѣ до 400 мѣстныхъ мѣщанъ; заводы: 1 чугуно-литейный, 1 гвоздяной, 1 механическій (дѣлаетъ земледѣльческія орудія), 1 паточный, 3 пряничныхъ, 1 химическій (производитъ освѣтительную жидкость), 1 водочный, 1 пиво и медоваренный, 1 колокольный, 6 свѣчныхъ, 2 кожевенныхъ, 2 гончарныхъ, 7 солодовенныхъ, 1 тесемочный и 3 кирпичныхъ. Производство всѣхъ вообще заводовъ можетъ быть оценено въ 200 т. руб.; фабричныя произведенія и издѣлія чугуно-литейнаго завода сбываются въ столицы.

Въ старину судопромышленность составляла коренной промыселъ тверскихъ мѣщанъ и доставляла имъ значительные заработки; но съ развитіемъ парходства эта отрасль промышленности приняла самыя ограниченныя размѣры, и съ тѣмъ вмѣстѣ чрезвычайно уменьшились и приносимыя ею выгоды; въ настоящее время названный промыселъ доставляетъ каждому промышленнику не болѣе 30 руб. въ навигацію; это обстоятельство вынудило обывателей города, изъ числа которыхъ мѣщане по большей части крайне бѣдны, снискивать пропитаніе въ разныхъ мѣстностяхъ. — Въ 1862 году выдано паспортовъ: купцамъ 150, мѣщанамъ 1.000.

Хлѣбопашества жители Твери не производятъ и только немногіе изъ нихъ занимаются садоводствомъ на арендуемыхъ у города земляхъ.

По росписи г. Твери на 1862 годъ исчислено:

Доходовъ обыкновенныхъ всего 26.073 р. 32 $\frac{1}{2}$  к.; въ томъ числѣ: съ городскихъ имуществъ и оброчныхъ статей 10.044 р. 93 $\frac{1}{2}$  к.,

Сельскія занятія.

Общественное хозяйство.

сбора съ владѣльцевъ недвижимыхъ имуществъ 6.532 р. 98 $\frac{1}{2}$  к., съ промышленниковъ 6.152 р. 74 к., налоговъ косвенныхъ 2.293 р. 69 $\frac{1}{2}$  к., доходовъ вспомогательныхъ 857 р. 15 к., мелочныхъ и случайныхъ 191 р. 82 к. Доходовъ чрезвычайныхъ 3.864 р. 45 $\frac{1}{4}$  к.

Расходовъ текущихъ 29.742 р. 28 $\frac{1}{2}$  к.; въ томъ числѣ: на содержаніе мѣстъ и лицъ городского управленія 19.745 р. 24 $\frac{1}{4}$  к., на содержаніе городскихъ имуществъ и наемъ отъ города помѣщеній 1.641 р. 31 к., наружное благоустройство города 4.912 р. 70 к., издержки по военной части 300 р. 60 к., содержаніе общепользныхъ учрежденій 1.816 р., уплата долговъ и составленіе запасныхъ капиталовъ 400 р., мелочныхъ и на экстраординарныя надобности 926 р. 43 $\frac{1}{2}$  к. Расходовъ единовременныхъ 30 р.

Капиталовъ: неприкосновенныхъ 1.242 р. 84 к., запасныхъ 5.743 р. 43 к.; недоимокъ 11.656 р. 12 $\frac{1}{4}$  к.; долговъ 3.577 р. 26 $\frac{1}{2}$  к.; невыполненныхъ расходовъ 11.388 р. 75 $\frac{1}{2}$  к.

Сверхъ общеустановленныхъ доходовъ, Тверь пользуется слѣдующими сборами: съ береговыхъ мѣстъ, занимаемыхъ подъ постройку барокъ 537 р. 14 к., съ слугъ и рабочихъ 924 р. 23 к., за пастьбу на городской землѣ коноводскихъ и барышническихъ лошадей и промышленническаго скота 368 р., страхового сбора на содержаніе пожарной части 3.864 р. 45 $\frac{1}{4}$  к.

Городъ владѣетъ выгонною землею въ количествѣ 2.316 дес. 113 саж.

Кромѣ того, во владѣніи города состоятъ: 11 каменныхъ и 11 деревянныхъ домовъ, 81 лавка въ гостинномъ дворѣ, 3 корпуса мелочныхъ лавокъ и 1 каменный амбаръ; всѣ эти имущества приносятъ ежегоднаго дохода до 6.770 руб.

Мѣщанское общество имѣетъ капиталъ въ 5.561 руб., который образовался изъ ежегодныхъ пожертвованій мѣстнаго купечества на уплату податей за бѣдныхъ мѣщанъ.

Ремесленники владѣютъ капиталомъ въ 4.795 р. 51 к.

Изъ городскихъ доходовъ отпускается на содержаніе: приходскихъ училищъ 1.200 р. и женской богадѣльни 576 р.

Улицы города вымощены на пространствѣ 26 дес. 1.367 кв. саж.

Городъ освѣщается 260 фонарями съ спирто-скипидарною жидкостью.

**БѢЖЕЦКЪ.**

Уѣздный городъ, подъ 57° 47' с. ш. и 54° 21' в. д., въ 267 вер. Положеніе го-  
рода. отъ губернскаго города, расположенъ по обѣимъ берегамъ р. Мологи, при впаденіи въ нее рѣчки Острѣчены; городское поселеніе имѣеть въ окружности 7 верстъ. Къ городу примыкають селенія: Ивановское, Старово, Княжево, Новая-Деревня, Узуново, Новая-Слобода, Пестиха, Сешково, населенныя государственными крестьянами, и деревня Десятильня, въ которой проживають временно-обязанные крестьяне.

Жителей въ Бѣжецкѣ, по свѣдѣніямъ губернскаго статистическаго комитета за 1861 годъ, считалось 2.955 муж. 2.645 жен. 5.600 об. пола; въ томъ числѣ: дворянъ—потомственныхъ 29 муж. 32 жен., личныхъ 98 муж. 80 жен., духовенства 90 муж. 137 жен., почетныхъ гражданъ потомственныхъ 2 муж. 1 жен., купцовъ 377 муж. 270 жен., мѣщанъ 1.083 муж. 1.508 жен., цеховыхъ 93 муж. 57 жен., крестьянъ—государственныхъ 220 муж. 139 жен., временно-обязанныхъ 60 муж. 71 жен., бывшихъ дворовыхъ 56 муж. 43 жен., воинскихъ чиновъ, состоящихъ на службѣ, и ихъ семействъ 560 муж. 110 жен., безсрочно-отпускныхъ и ихъ семействъ 42 муж. 28 жен., отставныхъ и ихъ семействъ 131 муж. 161 жен.; лицъ, не принадлежащихъ къ вышеозначеннымъ разрядамъ—112 муж. 8 жен. Населеніе.

Обывателей, *приписанныхъ къ городу по ревизіи*: купцовъ 369 муж. 294 жен., мѣщанъ 1.080 муж. 1.457 жен.; всего 1.449 муж. 1.751 жен. 3.200 об. пола.

Лицъ, *владѣющихъ въ городѣ недвижимыми имуществами*: дворянъ 17, духовнаго званія 32, купцовъ 80, мѣщанъ 570, разпочинцевъ 43, крестьянъ 9, солдатъ 139; всего 890.

Въ прилегающихъ къ городу селеніяхъ проживають ревжскихъ душъ: въ Ивановскомъ—152, Старовѣ—54, Княжевѣ—54, въ Новой-Деревнѣ—31, Узуновѣ—73, Новой-Слободѣ—54, Пестихѣ—13, Семковѣ—68. Населеніе города не смѣшивается съ жителями помянутыхъ селеній и въ общемъ владѣніи ихъ и другихъ земель не состоятъ.

Бѣжецкіе купцы преимущественно производять торговлю хлѣбомъ Торговля. съ обѣими столицами, Рыбинскомъ и другими городами.

Въ 1862 году объявлено капиталовъ: по 1-й гильдіи 2, по 2-й 4, по 3-й 87. Лица, объявившія капиталы, производять торговлю частію

на мѣстѣ, частію въ разныхъ мѣстностяхъ; иногородныхъ купцовъ въ Бѣжецкѣ нѣтъ.

Магазиновъ 2, лавокъ каменныхъ 144, деревянныхъ 10, гостиницъ 3, харчевень 2, постоянныхъ дворовъ 16.

Ярмарка 1—петровская, съ 29 іюня по 9 іюля; на эту ярмарку привозится разныхъ товаровъ, преимущественно холста, масла, стеклянной, фарфоровой и деревянной посуды, не болѣе какъ на 10 т. руб.. Базары бываютъ еженедѣльно, съ 1 сентября по 1 іюля, по понедѣльникамъ и четвергамъ, а въ іюлѣ и августѣ—по воскресеньямъ и праздничнымъ днямъ; на базарахъ въ теченіе года продается разныхъ крестьянскихъ издѣлій и сѣстныхъ припасовъ на сумму до 50 тыс. руб.

## Ремесла.

Ремесленная дѣятельность города обращена исключительно на удовлетвореніе мѣстныхъ потребностей; въ Бѣжецкѣ существуютъ слѣдующія ремесленные заведенія: 6 живописныхъ, 3 чеканныхъ, 1 часовое, 8 столярныхъ, 4 для позолоты дерева, 1 рѣзбы по дереву, 12 портныхъ, 7 сапожныхъ, 5 красильныхъ, 5 малярныхъ, 7 булочныхъ, 2 пряничныхъ, 2 печныхъ, 1 циркульное, 2 уборщика (?) (\*). Ремеслами занимаются купцы, мѣщане, крестьяне и отставные солдаты; изъ числа ихъ мѣстныхъ жителей 55, иногородныхъ 9.

## Фабрики и заводы.

Въ Бѣжецкѣ находятся слѣдующія заведенія: 2 кожевенныхъ, 4 свѣчныхъ, 1 крупяное, 6 кирпичныхъ, 1 воскобойное, 2 маслобойныхъ, 1 водочное, 1 щетинное, 3 солодовенныхъ и 1 сигаро-папирское. Всѣ эти заведенія производятъ ежегодно на сумму до 25 т. руб.; издѣлія продаются частію въ самомъ городѣ, но большая часть — въ другихъ мѣстностяхъ; щетина и кожа отправляются въ С.-Петербургъ.

(\*) По свѣдѣніямъ губернскаго статистическаго комитета за 1861 годъ, считалось въ Бѣжецкѣ ремесленныхъ мастеровъ: хлѣбопекоевъ 4, булочниковъ 8, мясниковъ 4, кондитеръ 1, казачниковъ 5, бараночникъ 1, пряничниковъ 2, рыболовъ 1, сбитеньщикъ 1, квасниковъ 4, портныхъ 12, модистокъ 5, сапожниковъ 10, шляпниковъ 2, бапмачниковъ 2, картузниковъ 2, шапочниковъ 2, печникъ 1, столяровъ 5, мѣдниковъ 2, шорникъ 1, тележниковъ 2, кузнецовъ 10, лудильщиковъ 2, слесарей 2, обойщикъ 1, штукатуръ 1, маляровъ 4, стекольщиковъ 3, колесниковъ 2, коновалъ 1, часовщиковъ 2, золотыхъ и серебряныхъ дѣлъ мастеровъ 2, иконописцевъ 8, красильщиковъ 5, перешетчикъ 1, товаръ 1, садовникъ 1, цирюльниковъ 2, рѣзчикъ 1, позолотчиковъ 2, мешечниковъ 490, плотниковъ 2, пильщиковъ 4; всего 624 мастера съ 49 рабочими и 40 учениками.

Большая часть обывателей города снимкиваетъ пропитаніе на мѣ- Отлучки для  
стѣ; въ 1861 году выдано паспортовъ: купцамъ 83, мѣщанамъ 296; би- промысловъ.  
летовъ—265.

Исключительно сельскими промыслами никто изъ жителей Бѣжец- Сельскія за-  
ка не занимается, и только не болѣе 10 лицъ, принадлежащіе къ ку- нятія.  
печескому сословію, закупаютъ принадлежащія имъ земли, для удовле-  
творенія лишь собственныхъ потребностей.

По росписи г. Бѣжецка на 1862 годъ исчислено: Общественное  
хозяйство.

Доходовъ обыкновенныхъ всего 5.623 р. 66 $\frac{1}{2}$  к.; въ томъ числѣ:  
съ городскихъ имуществъ и оброчныхъ статей 3.055 р. 86 $\frac{1}{2}$  к., сбо-  
ра съ владѣльцевъ недвижимыхъ имуществъ 976 р. 15 к., съ промыс-  
ленниковъ 1.149 р. 19 к., налоговъ косвенныхъ 302 р. 46 к., дохо-  
довъ вспомогательныхъ 140 р. Доходовъ чрезвычайныхъ 500 р.

Расходовъ текущихъ 4.611 р. 68 $\frac{1}{2}$  к.; въ томъ числѣ: на содер-  
жаніе мѣстъ и лицъ городского управленія 3.003 р. 39 к., содержаніе  
городскихъ имуществъ и наемъ отъ города помѣщеній 250 р. 37 $\frac{1}{2}$  к.,  
наружное благоустройство города 280 р. 33 $\frac{1}{2}$  к., издержки по воен-  
ной части 310 р. 40 к., содержаніе общепольныхъ учрежденій 486  
р. 38 к., уплата долговъ 39 р. 73 к., мелочныхъ и на экстраordi-  
нарныя надобности 241 р. 7 $\frac{1}{2}$  к.

Капиталовъ: неприкосновенныхъ 281 р. 60 к., запасныхъ 8.323  
р. 54 $\frac{1}{2}$  к.; долговъ 326 р. 29 $\frac{3}{4}$  к.; недоимокъ 2.975 р. 54 $\frac{1}{2}$  к.; не-  
выполненныхъ расходовъ 105 р.

Городъ владѣетъ выгонною землею въ количествѣ 418 дес. 680  
саж.; часть этой земли — до 93 дес. — отдается въ оброчное со-  
держаніе, прочая служитъ для выгона городского скота.

Изъ городскихъ доходовъ отпускается на содержаніе приходскаго  
училища 320 р. и на наемъ дома для помѣщенія городской больницы  
150 р.

**ВЕСЬЕГОНСКЪ.**

**Положеніе города.** Уѣздный городъ, при р. Мологѣ, подъ 58° 41' с. ш. и 54° 56' в. д., въ 384 вер. отъ губернскаго города.

**Населеніе.** Жителей въ Весьегонскѣ, по свѣдѣніямъ губернскаго статистическаго комитета за 1861 годъ, считалось всего 1.638 муж. 1.821 жен. 3.459 об. пола; въ томъ числѣ: дворянъ—потомственныхъ 32 муж. 28 жен., личныхъ 13 муж. 15 жен., духовенства 46 муж. 46 жен., почетныхъ гражданъ — потомственныхъ 6 муж. 10 жен., личныхъ 9 муж. 5 жен., купцовъ 93 муж. 92 жен., мѣщанъ 1.030 муж. 1.236 жен., цеховыхъ 38 муж., крестьянъ-государственныхъ 20 муж. 67 жен., удѣльныхъ 8 муж. 4 жен., временно-обязанныхъ 31 муж. 76 жен., бывшихъ дворовыхъ 2 муж. 12 жен., воинскихъ чиновъ, состоящихъ на службѣ—148, безсрочно-отпускныхъ и ихъ семействъ 11 муж. 6 жен., отставныхъ и ихъ семействъ 59 муж. 118 жен., лицъ, непринадлежащихъ къ вышеозначеннымъ разрядамъ—99 муж. 106 жен.

Обывателей, *приписанныхъ къ городу по ревизіи*: 1.638 муж. 1.821 жен. 3.459 об. пола.

Лицъ, *владѣющихъ въ городѣ недвижимыми имуществами*: дворянъ потомственныхъ и личныхъ 58, духовнаго званія 15, купцовъ 369 (\*), крестьянъ 2, солдатъ 75; всего 519.

**Торговля.** Городъ Весьегонскъ преимущественно торгуетъ хлѣбомъ съ С.—Петербургомъ, Ладогою и Тихвиномъ.

Въ 1862 году объявлено капиталовъ: по 1-й гильдіи 1, по 3-й 36.

Лавокъ 45, гостинница 1, харчевня 1, постоянныхъ дворовъ въ обыкновенное время 5, а въ крещенскую ярмарку до 25.

Ярмарокъ 4: крещенская 10-ти дневная, съ 6 января, петровская, 29 іюня—однодневная и въ 1-е и 3-е воскресенье великаго поста—также однодневныя; ярмарки, за исключеніемъ крещенской, незначительны; обороты послѣдней достигаютъ 1 мил. руб. Базары бывають въ Весьегонскѣ незначительныя.

**Ремесла.** Въ Весьегонскѣ существуютъ слѣдующія ремесленныя заведенія: 3 сапожныхъ, 3 портныхъ, 3 столярныхъ и 6 кузнечныхъ; произ-

(\*) Вѣроятно въ этомъ числѣ значатся и мѣщане-домовладѣльцы.

водствомъ ремесль занимаются, большею частью, мѣщане и отставные солдаты; ремесленные издѣлія сбываются исключительно на мѣстѣ (\*).

Собственно въ городѣ существуютъ только 4 завода—1 крупчат- Фабрики и за-  
воды.  
ный, 1 свѣчной, 1 водочный и 1 пивоваренный, производство кото-  
рыхъ можетъ быть оцѣнено въ 120 т. руб.; но мѣстные промышлен-  
ники арендуютъ еще въ уѣздѣ, близъ города, 3 крупчатныхъ завода,  
производящихъ на 400 т. руб. Заводскія произведенія сбываются ча-  
стью на мѣстѣ, частью въ С.-Петербургѣ и городахъ, расположенныхъ  
по тихвинской водной системѣ.

Большая часть обывателей города во время навигаціи нанимается Отлучки для  
промысловъ.  
на суда въ рабочіе; въ 1862 году выдано было паспортовъ: купцамъ  
20, мѣщанамъ 219.

До 60 человекъ мѣщанъ занимаются хлѣбопашествомъ, арендуя Сельскія за-  
нятія.  
землю у города.

По росписи г. Весьегонска на 1862 годъ исчислено:

Доходовъ обыкновенныхъ всего 13.553 р. 70<sup>5</sup>/<sub>100</sub> к.; въ томъ чис- Общественное  
хозяйство.  
лѣ: съ городскихъ имуществъ и оброчныхъ статей 12.998 р. 89<sup>1</sup>/<sub>100</sub>  
к., сбора съ промышленниковъ 288 р. 21<sup>1</sup>/<sub>100</sub> к., налоговъ косвенныхъ  
194 р. 31<sup>3</sup>/<sub>100</sub> к., доходовъ вспомогательныхъ 28 р. 57 к., мелочныхъ  
и случайныхъ 43 р. 71<sup>1</sup>/<sub>100</sub> к. Доходовъ чрезвычайныхъ 550 р.

Расходовъ текущихъ 12.846 р. 34<sup>1</sup>/<sub>100</sub> к.; въ томъ числѣ: на со-  
держаніе мѣстъ и лицъ городского управления 4.731 р. 37<sup>5</sup>/<sub>100</sub> к., со-  
держаніе городскихъ имуществъ и наемъ отъ города помѣщеній 780 р.  
77<sup>1</sup>/<sub>100</sub> к., наружное благоустройство города 1.074 р. 80 к., издержки  
по военной части 124 р. 83<sup>1</sup>/<sub>100</sub> к., содержаніе общепользныхъ учрежденій  
3.629 р. 40 к., уплата долговъ и составленіе запасныхъ капиталовъ  
2.300 р., мелочныхъ и на экстраординарныя надобности 205 р. 15<sup>1</sup>/<sub>100</sub>  
к. Расходовъ единовременныхъ 229 р. 34<sup>1</sup>/<sub>100</sub> к.

(\*) По свѣдѣніямъ губернскаго статистическаго комитета за 1861 годъ, считалось  
ремесленныхъ мастеровъ: хлѣбопековъ 13, булочниковъ 11, мясниковъ 9, калач-  
никовъ 2, бараночниковъ 3, пряничниковъ 5, рыболововъ 16, сбитеньщиковъ 2, гру-  
шечниковъ 3, огородниковъ 3, портныхъ 6, сапожниковъ 6, модистокъ 2, картузниковъ  
2, печниковъ 7, столяровъ 7, мѣдниковъ 2, кузнецовъ 11, лудильщиковъ 3, слесарей  
2, обойщиковъ 5, маляровъ 4, стекольщиковъ 2, коноваловъ 2, часовщиковъ 3, золо-  
тыхъ и серебряныхъ дѣлъ мастеровъ 2, иконописцевъ 3, красильщиковъ 3, переплет-  
чиковъ 5, цирюльничка 1, рѣшечника 1, лодочниковъ 6, плотниковъ 16, пильщиковъ 1;  
всего 184 мастера, съ 42 работниками и 16 учениками.

Капиталовъ: неприкосновенныхъ 463 р. 6¼ к, замасныхъ 31.314 54¾ к.; недоимокъ 30 р. 53 к.; невыполненныхъ расходовъ 1.635 р. 87 к.

Городъ владѣеть выгонною землею въ количествѣ 3.276 дес. 54 саж.; въ томъ числѣ: сѣнокосной 740 дес. 2.357 саж. и пахотной 613 дес. 632 саж.

Кромѣ того, во владѣніи города состоятъ 45 лавокъ, которыя приносятъ ежегодно дохода, за исключеніемъ ярмарочнаго времени, 350 руб.; во время ярмарокъ какъ съ этихъ лавокъ, такъ и съ отдачи мѣстъ подь торговлю, городъ получаетъ до 2.660 руб.

Изъ городскихъ доходовъ отпускается на содержаніе: уѣзднаго и приходскаго училищъ 2.300 р., больницы 400 р., подкидышей 593 р. 40 к. и въ пособіе бѣднымъ жителямъ города 336 р.

## ВЫШНИЙ-ВОЛОЧЕКЪ.

Положеніе города.

Уѣздный городъ, на с.-петербургско-московскомъ шоссе, при р. Цѣ и Вышневолоцкомъ каналѣ, подь 57° 35' с. ш. и 52° 13' в. д., въ 122 вер. отъ губернскаго города; къ городу примыкаетъ деревня Долгихъ (Новая-Линія), населенная государственными крестьянами—бывшими ямщиками.

Населеніе.

Жителей въ Вышнемъ-Волочкѣ, по свѣдѣніямъ губернскаго статистическаго комитета за 1861 годъ, считалось всего 6.598 муж. 7.331 жен. 13.929 об. пола; въ томъ числѣ: дворянъ—потомственныхъ 64 муж. 74 жен., личныхъ 82 муж. 109 жен., духовенства 74 муж. 106 жен., почетныхъ гражданъ—потомственныхъ 18 муж. 12 жен., личныхъ 2 муж. 2 жен., купцовъ 740 муж. 664 жен., мѣщанъ 3.482 муж. 4.844 жен., крестьянъ-государственныхъ 416 муж. 299 жен., удѣльныхъ 123 муж. 164 жен., временно-обязанныхъ 345 муж. 379 жен., бывшихъ дворовыхъ 262 муж. 276 жен., воинскихъ чиновъ, состоящихъ на службѣ, и ихъ семействъ 647-муж. 170 жен., безсрочно-отпускныхъ и ихъ семействъ 43 муж. 17 жен., отставныхъ и ихъ семействъ 121 муж. 179 жен., иностранныхъ подданныхъ 14 муж. 12



жен.; лицъ, принадлежащихъ къ вышеозначеннымъ разрядамъ—165, муж. 24 жен.

Обывателей, *приписанныхъ къ городу по ревизіи*: почетныхъ гражданъ, несостоящихъ въ гильдіяхъ—11 муж. 10 жен., купцовъ 648 муж. 625 жен., мѣщанъ 3.633 муж. 4.970 жен.; всего 4.292 муж. 5.605 жен. 9.897 об. пола.

Лицъ, *владѣющихъ въ городѣ недвижимыми имуществами*: дворянъ потомственныхъ и личныхъ 92, духовнаго званія 43, почетныхъ гражданъ 4, купцовъ 186, мѣщанъ 1.324, крестьянъ 56, солдатъ 154; всего 1.859.

Въ деревнѣ Долгихъ считается 339 муж. 369 жен. 708 об. пола; изъ этого числа 250 душъ обоюго пола съ-издавна проживаютъ на городской землѣ, въ части города, называемой ямскою, и отправляютъ наравнѣ съ городскими обывателями, постоянную повинность

Соединеніе въ г. Вышнемъ-Волочкѣ разнородныхъ путей сообщенія, повидному, должно бы было содѣйствовать значительному развитію въ этомъ городѣ торговой и промышленной дѣятельности и поставить на высокую степень благосостояніе его обывателей; но въ дѣйствительности оказалось совершенно иное: съ открытіемъ Николаевской желѣзной дороги московское шоссе потеряло всякое значеніе, съ чѣмъ вмѣстѣ городъ лишился всѣхъ выгодъ, которыя доставляло ему движеніе по этому пути проѣзжающихъ и обозовъ; а съ улучшеніемъ Маріинской системы упалъ и Вышневолоцкій водяной путь, такъ что жители города, занимавшіеся съ-издавна исключительно содержаніемъ постоялыхъ дворовъ и судоходнымъ промысломъ, лишились почти всѣхъ средствъ къ существованію. Все это не могло не имѣть вліянія на упадокъ мѣстной торговли и промышленности, и въ настоящее время нѣтъ въ Вышнемъ-Волочкѣ ни одного капиталиста, который бы велъ значительный торгъ; вообще нынѣ производится въ городѣ только мелочная торговля разнаго рода хлѣбомъ, красными, галантерейными, москательными, желѣзными, мѣдными, и бакалейными товарами.

Торговли.

Въ 1862 году объявлено капиталовъ: по 1-й гильдіи 1 (занимается исключительно подрядами), по 3-й 198. Изъ числа лицъ, объявившихъ капиталы, 139 торгуютъ на мѣстѣ; прочіе торговлею вовсе не занимаются, объявляя капиталы собственно въ видахъ освобожденія отъ ре-

русской повинности. Иногородныхъ купцовъ нѣтъ; торгующій крестьянинъ 1.

Лавокъ 298 (въ томъ числѣ 168 въ 2-хъ гостинныхъ дворахъ), гостинницъ 3, кофейня 1, харчевня 1, постоянныхъ дворовъ 10.

Ярмарка 1—казанская, съ 8 по 20 юля; эта ярмарка, до открытія Николаевской желѣзной дороги, имѣла довольно важное значеніе для торговли города, но съ этого времени она постепенно упала и нынѣ имѣетъ характеръ скорѣе сельскаго торга. Базары бываютъ 2 раза въ недѣлю, по четвергамъ и воскресеньямъ; на базарахъ крестьянами окрестныхъ селеній сбываются разнаго рода дѣсныя издѣлія (потеси, ведра, полатный тесь, весла и проч.); дрова, хлѣбъ, въ незначительномъ, впрочемъ, количествѣ, и другіе продукты.

## Ремесла.

Ремесленныхъ заведеній въ городѣ не существуетъ, и ремесла производятся по домамъ немногочисленными мастерами; всѣхъ ремесленниковъ 214; въ томъ числѣ: столяровъ 31, каретниковъ 4, стекольщиковъ 2, колесниковъ 2, иконописцевъ 2, позолотчиковъ 3, портныхъ 33, сапожниковъ 29, кузнецовъ 26, слесарей 4, кровельщиковъ 2, золотыхъ дѣлъ мастеровъ 4, часовщиковъ 3, красильщиковъ 8, кондитеръ 1, булочниковъ 8, хлѣбопековъ 22, крендельщиковъ 9, пряничникъ 1, печниковъ 18, трубочистовъ 2. Ремеслами занимается мѣстныхъ купцовъ 7 муж. 2 жен., мѣщанъ 123 муж. 15 жен., иногородныхъ разнаго званія лицъ 45 муж. 22 жен. Ремесленные издѣлія не только не вывозятся для продажи, но и не удовлетворяютъ вполнѣ и мѣстныхъ потребностей.

## Фабрики и заводы.

Въ Вышнемъ-Волочкѣ существуютъ: 1 бумаго-прядельная ткацкая фабрика, съ 38 т. веретенъ и 400 ткацкими станками, и заводы—1 мукомольный, 1 чугунно-литейный и 3 кожевенныхъ. Производство бумагопрядельной фабрики, довольно значительное, сбывается въ обѣихъ столицахъ; мука, до 21 т. четвертей, продается на мѣстѣ, въ Валдаѣ, Боровичахъ, Новгородѣ и, частію, въ С.-Петербургѣ; чугунно-литейныя издѣлія производятся только по заказамъ и потому количество ихъ незначительно; производство кожевенныхъ заводовъ не удовлетворяетъ даже и мѣстныхъ потребностей.

## Отлучки для промысловъ.

Главнымъ промысломъ жителей г. Вышняго-Волочка съ-издавна было лопманство; въ былые годы этимъ промысломъ каждое лѣто занималось большинство жителей города; такъ напримѣръ въ 1856 го-

ду выдано было мѣщанамъ для этой цѣли 3.290 кратковременныхъ билетовъ; изъ этого можно вывести заключеніе, что нѣкоторые изъ лопмановъ дѣлали по нѣскольку рейсовъ въ теченіи навигаціи, зарабатывая каждый по 300 и болѣе рублей. Въ послѣднее время порядокъ слѣдованія судовъ по вышневолоцкой системѣ совершенно измѣнился; въ годы, предшествовавшіе открытію Николаевской желѣзной дороги, чрезъ вышневолоцкіе каналы проходило отъ 4 до 5 тысячъ судовъ, затѣмъ судоходство по этому пути уменьшалось постепенно, и въ 1861 году прошла чрезъ названные каналы лишь съ небольшимъ 1 т. судовъ. Это обстоятельство произвело коренной переворотъ въ способъ заработка мѣстныхъ обывателей, и они, по упадкѣ существовавшаго, болѣе чѣмъ въ теченіи столѣтія, промысла, стали снискивать себѣ пропитаніе въ разныхъ мѣстностяхъ имперіи, отлучаясь на продолжительные сроки. Въ 1861 году выдано паспортовъ: купцамъ 138, мѣщанамъ 666; билетовъ 1.494.

Мѣстные купцы, въ количествѣ 70 обоего пола душъ, владѣютъ въ уѣздѣ 459 дес. земли, а мѣщане (104 об. пола) имѣютъ тамъ же 1.544 дес. Изъ числа купцовъ 30 человекъ и 11 мѣщанъ постоянно живутъ въ городѣ, отдавая принадлежащую имъ землю въ арендное содержаніе крестьянамъ; прочіе проживаютъ постоянно на своихъ земляхъ и занимаются хлѣбопашествомъ. Сельскія занятія.

По росписи г. Вышняго Волочка на 1862 годъ исчислено:

Доходовъ обыкновенныхъ всего 17.957 р. 97 к.; въ томъ числѣ: съ городскихъ имуществъ и оброчныхъ статей 12.339 р. 76 к., сбора съ промышленниковъ 3.423 р. 50 к., налоговъ косвенныхъ 1.895 р. 79 1/2 к., доходовъ вспомогательныхъ 288 р. 91 1/2 к., мелочныхъ и случайныхъ 10 р. Доходовъ чрезвычайныхъ 11.578 р. 15 1/2 к.

Общественное хозяйство.

Расходовъ текущихъ 19.330 р. 36 3/4 к.; въ томъ числѣ: на содержаніе мѣстъ и лицъ городского управленія 10.299 р. 18 к., содержаніе городскихъ имуществъ и наемъ отъ города помѣщеній 2.665 р. 46 к., наружное благоустройство города 709 р. 22 1/2 к., издержки по военной части 271 р. 40 к., содержаніе общепользныхъ учрежденій 3.634 р. 7 к., уплата долговъ 1.400 р. 89 к., мелочныхъ и на экстраординарныя надобности 350 р. 14 1/2 к. Расходовъ единовременныхъ 8.941 р. 12 к.

Капиталовъ: неприкосновенныхъ 462 р. 51 3/4 к., запасныхъ 23.263 р. 40 к.; недомокъ 3.008 р. 11 1/2 к.; невыполненныхъ расходовъ 140 р.

Во владѣніи города состоитъ выгонной земли 2.479 дес. 202 саж., въ томъ числѣ 1.883 дес. 662 саж. находится подъ мелкимъ лѣсомъ.

Кромѣ того, городъ владѣеть 2 домами,—въ томъ числѣ одинъ каменный, въ которомъ помѣщаются городскія присутственныя мѣста, а другой деревянный, съ домовою церковью, занятый больницей,—двумя корпусами лавокъ, важнею и бойнею; эти имущества приносятъ ежегоднаго дохода до 7.220 руб.

Изъ городскихъ доходовъ отпускается на содержаніе: высшаго маринскаго женскаго училища 300 р., двухъ приходскихъ 733 р. 20 к., городской больницы 1.300 р. и богодѣльни 1.300 р.

Въ Вышнемъ-Волочкѣ вымощены 2 площади и 1 улица шоссирована; двѣ главныя улицы города освѣщаются 40 фонарями.

## ЗУБЦОВЪ.

Положеніе города.

Уѣздный городъ, при рр. Волгѣ и Вазузѣ, подлѣ 56° 10' с. ш. и 52° 15' в. д., въ 115 вер. отъ губернскаго города.

Населеніе.

Жителей въ Зубцовѣ, по свѣдѣніямъ губернскаго статистическаго комитета за 1861 годъ, считалось всего 1.722 муж. 1.818 жен. 3.540 об. пола; въ томъ числѣ: дворянъ—потомственныхъ 52 муж. 51 жен., личныхъ 45 муж. 65 жен., духовенства 65 муж. 66 жен., купцовъ 163 муж. 108 жен., мѣщанъ 1.083 муж. 1.336 жен., крестьянъ—государственныхъ 16 муж. 14 жен., временно-обязанныхъ 18 муж. 21 жен., бывшихъ дворовыхъ 21 муж. 19 жен., воинскихъ чиновъ, состоящихъ на службѣ, и ихъ семействъ 155 муж. 35 жен., безсрочно-отпускныхъ и ихъ семействъ 7 муж. 2 жен., отставныхъ и ихъ семействъ 41 муж. 87 жен.; лицъ, принадлежащихъ къ вышеозначеннымъ разрядамъ—56 муж. 17 жен.

Обывателей, *притисанныхъ къ городу по ревизіи*: купцовъ 174 муж. 139 жен., мѣщанъ 1.083 муж. 1.322 жен.; всего 1.257 муж. 1.461 жен.: 2.718 об. пола.

Лицъ, *владѣющихъ въ городѣ недвижимыми имуществами*: дворянъ потомственныхъ и личныхъ 34, купцовъ 37, мѣщанъ 335.; всего 406.

Въ городѣ преимущественно производится торговля хлѣбомъ.

Торговля.

Въ 1862 году объявлено капиталовъ: по 2-й гильдіи 1, по 3-й 34; изъ числа лицъ, объявившихъ капиталы, 30 торгуютъ на мѣстѣ. Иногородныхъ купцовъ и торгующихъ крестьянъ въ городѣ нѣтъ.

Лавокъ 41, гостинница 1, харчевня 1, постоянныхъ дворовъ 8.

Ярмарокъ 4: въ среду на сырной недѣлѣ, 9 мая, 12 ноября и 6 декабря. Незначительные базары бываютъ еженедѣльно по воскресеньямъ.

Въ Зубцовѣ преимущественно развито красильное мастерство; заведеній этого рода 8; въ нихъ работаетъ 14 человѣкъ мѣстныхъ мѣщанъ. Окраска и набивка холста производится по заказамъ обывателей города лишь для ихъ собственной надобности (\*).

Ремесла.

Фабрикъ и заводовъ нѣтъ (\*\*).

Фабрики и заводы.

Изъ числа обывателей города 43 снискиваютъ себѣ пропитаніе на мѣстѣ; прочіе уходятъ на заработки въ разныя мѣстности. Въ 1861 году выдано паспортовъ: купцамъ 41, мѣщанамъ 426.

Отлучки для промышленности.

Изъ числа зубцовскихъ мѣщанъ, 5 семействъ, въ составѣ 5 мужъ и 5 жен. душъ, занимаются хлѣбопашествомъ, обрабатывая собственные и арендуемая земля.

Сельскія занятія.

По росписи г. Зубцова на 1862 годъ исчислено:

Общественное хозяйство.

Доходовъ обыкновенныхъ всего 2.262 р. 85 к.; въ томъ числѣ: съ городскихъ имуществъ и оброчныхъ статей 1.498 р. 56¼ к., сбора съ промышленниковъ 450 р., налоговъ косвенныхъ 200 р., доходовъ вспомогательныхъ 114 р. 28¼ к.

Расходовъ текущихъ 2.015 р. 98¼ к.; въ томъ числѣ: на содержание мѣстѣ и лицъ городского управленія 1.238 р. 90 к., содержание

(\*) По свѣдѣніямъ губернскаго статистическаго комитета за 1861 годъ, считалось въ Зубцовѣ ремесленныхъ мастеровъ: хлѣбопековъ 2, булочниковъ 3, мясниковъ 9, калачниковъ 22, бараночниковъ 3, пряничникъ 1, рыболововъ 18, квасниковъ 2, шортовыхъ—мужскихъ 11, женскихъ 2, сапожниковъ 9, башмачниковъ 4, чулочникъ 1, картузниковъ 2, бѣлошвейекъ 6, печниковъ и трубочистовъ 3, столяровъ 8, мѣдниковъ 2, шорникъ 1, кузнецовъ 5, обойщиковъ 2, маляровъ 5, стекольщиковъ 2, живописецъ 1, красильщиковъ 6, переплетчиковъ 2, садовникъ 1, цирюльникъ 1, рѣщикъ 1, позолотчикъ 1, лодочниковъ 4, каменщиковъ 3, плотниковъ 4, шильщиковъ 3, судостроителей 2.

(\*\*) По свѣдѣніямъ губернскаго статистическаго комитета за 1861 годъ, значится въ Зубцовѣ 4 завода: 1 свѣчной, 1 водочный, 1 медо и пивоваренный и 1 кирпичный.

городскихъ имуществъ и наемъ отъ города помещеній 207 р. 85 к., наружное благоустройство города 120 р. 80 к., издержки по военной части 180 р., уплата долговъ 150 р., мелочныхъ и на экстраординарныя надобности 118 р. 43 $\frac{1}{2}$  к. Расходовъ единовременныхъ 285 р. 71 $\frac{1}{2}$  к.

Капиталовъ неприкосновенныхъ 225 р. 63 $\frac{1}{2}$  к.; недвижимъ 493 р. 22 $\frac{1}{2}$  к.; долговъ 1.409 р. 27 $\frac{1}{2}$  к.; невыполненныхъ расходовъ 905 р. 12 $\frac{1}{2}$  к.

Во владѣнн города состоятъ выгонной земли 314 дес. 140 саж., въ томъ числѣ подъ лѣсомъ 106 дес. 116 саж.

Кромѣ того, городъ владѣеть 1 домоу и 4 лавками, приносящими ежегоднаго дохода 155 руб.

## КАЛЕЗИНЪ.

Положеніе го- Уѣздный городъ, при р. Волгѣ, подъ 57° 15' с. ш. и 55° 33' в. рода. д., въ 168 вер. отъ губернскаго города.

Населеніе. Жителей въ Калезинѣ, по свѣдѣніямъ губернскаго статистическаго комитета за 1861 годъ, считалось всего 3.947 муж. 3.770 жен. 7.717 об. пола; въ томъ числѣ: дворянъ — потомственныхъ 20 муж. 31 жен., личныхъ 75 муж. 70 жен., духовенства 90 муж. (въ томъ числѣ 35 монашествующихъ) 73 жен., почетныхъ гражданъ потомственныхъ 8 муж. 6 жен., купцовъ 381 муж. 378 жен., мѣщанъ 2.318 муж. 2.771 жен., крестьянъ государственныхъ 276 муж. 63 жен., удѣльныхъ 8 муж. 3 жен., временно-обязанныхъ 15 муж. 9 жен., бывшихъ дворовыхъ 10 муж. 6 жен., воинскихъ чиновъ, состоящихъ на службѣ, и ихъ семействъ 469 муж. 115 жен., безсрочно-отпущенныхъ и ихъ семействъ 31 муж. 19 жен., отставныхъ и ихъ семействъ 81 муж. 122 жен., иностранцевъ 3 муж. 2 жен.; лицъ, принадлежащихъ къ вышеозначеннымъ—разрядамъ 162 муж. 102 жен.

Обывателей, *приписанныхъ къ городу по ревизіи*: купцовъ 357 муж. 363 жен., мѣщанъ 2.303 муж. 2.757 жен.; всего 2.660 муж. 3.120 жен. 5.780 об. пола.

Лицъ, владеющихъ въ городѣ недвижимыми имуществоми: дворянъ потомственныхъ и личныхъ 19, духовнаго званія 22, почетныхъ гражданъ 2, купцовъ 75, мѣщанъ 703, разночинцевъ 17, крестьянъ 12, солдатъ 53; всего 903.

Калязинскіе купцы производятъ преимущественно торговлю хлѣбомъ; развитію внутренней торговли города много препятствуетъ близость торговаго города Кашина (20 вер.) и торговыхъ же селеній Троице—Нерли, Прилукъ, Заозерья и Семеньдаева, отстоящихъ отъ Калязина въ 15—20 верстахъ.

Торговля

Въ 1862 году объявлено капиталовъ: по 1-й гильдіи 1, по 2-й 3, по 3-й 88; изъ числа лицъ, объявившихъ капиталы, 30 торгуютъ на мѣстѣ, а остальные или вовсе не занимаются торговлею или производятъ ее въ разныхъ мѣстностяхъ. Иногородный купецъ 1; торгующихъ крестьянъ 3.

Лавокъ и лавочекъ 111, гостинницъ 2, харчевня 1, постоялыхъ дворовъ 8.

Ярмарокъ 3: алексѣевская, 17 марта, никольская, 9 мая, и въ десятую пятницу по пасхѣ. Всѣ эти ярмарки незначительны, и торговля на нихъ производится въ теченіи одного и не болѣе 2-хъ дней; на алексѣевскую ярмарку привозится товаровъ на 4.500 р., продается на 1.500 р., на никольскую привозится на 6.700 р., продается на 2.500 р., и на послѣднюю привозится на 5 т., продается на 2 т. р. Кромѣ того, учреждена въ Калязинѣ еще рождественская ярмарка, съ 8 по 13 сентября; на нее вовсе не пріѣзжаютъ торгующіе, такъ какъ она совпадаетъ съ ярмаркою въ с. Порѣчьѣ, отстоящемъ отъ города въ 16 вер. Базары, весьма незначительные, бываютъ 2 раза въ недѣлю, по воскресеньямъ и четвергамъ.

Въ Калязинѣ преимущественно развито кузнечное и слесарное мастерства; всѣхъ кузницъ до 50, на которыхъ работаетъ болѣе 100 человекъ; кузнечныя и слесарныя издѣлія, какъ то: топоры, замки, косы, серпы, лопаты и проч., на сумму до 10 т. руб., продаются какъ на мѣстѣ, такъ и въ разныхъ городахъ и селеніяхъ, по ярмаркамъ; кромѣ того, въ городѣ находятся слѣдующіе ремесленники: 31 позолотчикъ и маляръ (вырабатываютъ до 4.300 руб.), 30 портныхъ (выраб. до 2.700 руб.), 26 столяровъ (выраб. до 3.500 руб.), 25 сапожниковъ (выраб. до 3 т. руб.), 26 булочниковъ (произв. на 1.800

Ремесла.

руб.), 14 печниковъ и трубочистовъ (выраб. до 1.200 руб.). Ремесла занимаются почти исключительно мѣстные обыватели.

Фабрики в за-  
воды.

Фабрика 1 ткацкая (ревендукъ и полотна), производящая въ годъ на сумму до 4½ т. руб.; издѣлія сбываются на мѣстѣ и въ С.-Петербургу; заводы: 2 салотопенныхъ и свѣчныхъ (произв. на 3¼ т. р.), 3 кожевенныхъ (произв. на 26 т. руб.), 1 пиво и медоваренный, 1 поташный (произв. на 5.700 руб.), 16 крахмальныхъ (произв. на 74¼ т. руб.), 1 мукомольный (произв. 5.250 руб.), 2 сусальныхъ (производятъ золота и серебра на 6¼ т. руб.), 9 известковыхъ (произв. на 2.700 руб.), 1 гончарный (произв. на 475 руб.), 4 красильныхъ, окрашивающихъ и набивающихъ холста на 770 р. Сбытъ заводскихъ издѣлій производится какъ въ самомъ городѣ, такъ и въ разныхъ мѣстностяхъ.

Отлучки для  
промышленъ.

Большая часть обывателей г. Калязина снискиваетъ себѣ пропитаніе въ мѣста приписки. Въ 1861 году выдано паспортовъ: кунцамъ 90, мѣщанамъ 773; билетовъ 212; при этомъ надлежитъ упомянуть, что калязинскіе мѣщане занимаются въ разныхъ мѣстностяхъ преимущественно черными работами.

Сельскія за-  
пятія.

Изъ числа жителей города, до 227 муж. пола душъ, принадлежащихъ къ купеческому и мѣщанскому сословіямъ, занимаются хлѣбопашествомъ на арендуемыхъ у города земляхъ.

Общественное  
хозяйство.

По росписи г. Калязина на 1862 годъ нечислено:

Доходовъ обыкновенныхъ всего 6.551 р. 44¼ к.; въ томъ числѣ: съ городскихъ имуществъ и оброчныхъ статей 4.753 р. 99 к., сбора съ промышленниковъ 1.166 р. 55 к., налоговъ, косвенныхъ 461 р. 48 к., доходовъ вспомогательныхъ 162 р. 85¼ к., мелочныхъ и случайныхъ 6 р. 57 к. Доходовъ чрезвычайныхъ 4.018 р. 59 к.

Расходовъ текущихъ 8.317 р. 55¼ к.; въ томъ числѣ: на содержаніе мѣстъ и лицъ городского управленія 3.151 р. 22¼ к., содержаніе городскихъ имуществъ и наемъ отъ города помѣщеній 809 р. 19¼ к., наружное благоустройство города 408 р. 37 к., издержки по военной части 336 р. 14 к., содержаніе общепользныхъ учреждений 1.243 р. 30 к., уплата долговъ 1.970 р. 62 к., мелочныхъ и на экстраординарныя надобности 398 р. 70¼ к. Расходовъ единовременныхъ 2.063 р. 19 к.



Капиталовъ: неприкосновенныхъ 463 р. 31 к., запасныхъ 1.886 р. 80 к.; недоимокъ 5.156 р. 12<sup>3</sup>/<sub>4</sub> к.; долговъ 15.000 р.; невыполненныхъ расходовъ 9.123 р. 91 к.

Во владѣніи города состоитъ выгонной земли 1.152 дес.

Кромѣ того, городъ владѣеть 3 домами и 50 лавками, приносящими ежегоднаго дохода до 1.921 р. 58<sup>1</sup>/<sub>2</sub> к.

Изъ городскихъ доходовъ отпускается на содержаніе: уѣзднаго и двухъ приходскихъ училищъ 718 р. 30 к., городской больницы 300 р. и сиротскаго дома (для воспитанія подкидышей) 225 р.

## КАШИНЪ.

Уѣздный городъ, при р. Кашинкѣ, подъ 57° 22' с. ш. и 35° 17' в. д., въ 188 вер. отъ губернскаго города. Положеніе города.

Жителѣи въ Кашинѣ, по свѣдѣніямъ губернскаго статистическаго комитета за 1861 годъ, считалось всего 4.167 муж. 3.603 жен. 7.770 об. пола; въ томъ числѣ: дворянъ-потомственныхъ 17 муж. 21 жен., личныхъ 127 муж. 84 жен., духовенства 395 муж. (въ томъ числѣ 8 монашествующихъ) 475 жен. (въ томъ числѣ 177 монашествующихъ), почетныхъ гражданъ потомственныхъ 73 муж. 54 жен., купцовъ 660 муж. 560 жен., мѣщанъ 1.556 муж. 1.984 жен., цеховыхъ 306 муж. 7 жен., крестьянъ государственныхъ 70 муж. 54 жен., удѣльныхъ 3 муж. 5 жен., временно-обязанныхъ 63 муж. 49 жен., бывшихъ дворовыхъ 31 муж. 12 жен., воинскихъ чиновъ, состоящихъ на службѣ, и ихъ семействъ 492 муж. 65 жен., безсрочно-отпускныхъ и ихъ семействъ 19 муж. 8 жен., отставныхъ и ихъ семействъ 135 муж. 85 жен., иностранцевъ 4 муж. 5 жен.; лицъ, непринадлежащихъ къ вышеозначеннымъ разрядамъ—216 муж. 135 жен. Населеніе.

Обывателей, *приписанныхъ къ городу по ревизіи*: купцовъ 593 муж. 463 жен., мѣщанъ 1.590 муж. 2.022 жен.; всего 2.183 муж. 2.485 жен. 4.668 об. пола.

• Лицъ, *владѣющихъ въ городѣ недвижимыми имуществами*: дворянъ 11, духовнаго званія 86, купцовъ 154, мѣщанъ 480, разночинцевъ 346; всего 1.077.

## Торговля.

Въ Кашинѣ въ особенности развита торговля хлѣбомъ, который скупается мѣстными промышленниками на пристаняхъ низовыхъ губерній и отправляется водою въ С.-Петербургъ; обороты этой торговли достигаютъ 1 мил. руб.; не менѣе замѣчательна, по размѣру ея оборотовъ, торговля винами внутренняго приготовления (?) кашинскихъ почетныхъ гражданъ Зызыкина и Терликова; эти лица отправляютъ вина на ярмарки нижегородскую и ростовскую, гдѣ имѣютъ особые склады, и сверхъ того продаютъ ихъ въ разныхъ городахъ имперіи; обороты виноторговли простираются на 600 т. руб.

Въ 1862 году объявлено капиталовъ: по 1-й гильдіи 4, по 2-й—9, по 3-й—133; иногородныхъ купцовъ 2; крестьянъ, торгующихъ по свидѣтельствамъ 3-го рода—2 и 4-го—1.

Магазиновъ 3, лавокъ 247, гостинницъ 4, харчевень 2, постоянныхъ дворовъ 13.

Ярмарокъ 2: въ пятницу и субботу на 2-й недѣлѣ великаго поста и на 9-й недѣлѣ по пасхѣ; обороты обѣихъ ярмарокъ простираются на 13 т. руб. Базары бываютъ еженедѣльно по попятнымъ и четвергамъ;—на нихъ зимою продаются сельскія произведенія, а лѣтомъ преимущественно скоть; обороты каждаго базара достигаютъ 300 руб.

## Ремесла.

Въ Кашинѣ находится 135 ремесленныхъ мастеровъ; въ томъ числѣ: столяровъ 5, портныхъ 15, модистокъ 5, сапожниковъ 10, кузнецовъ 19, печниковъ 4, хлѣбопекровъ 8, башмачниковъ 2, мѣдниковъ 4, каретниковъ 2, лудильщикъ 1, переплетчикъ 1, маляровъ 4, слесарь 1, калачниковъ 17, пряничниковъ 5, булочниковъ 4, красильщиковъ 9, колесниковъ 4, стекольщиковъ 6, кровельщикъ 1, скорняковъ 3, бондарей 3, часовщиковъ 2, живописцевъ 5, рѣзчикъ 1, позолотчиковъ 4, шорникъ 1, посадчиковъ (?) 2. Ремесленныхъ издѣлій производится на сумму до 15 т. руб.

## Фабрики и заводы.

Въ Кашинѣ существуютъ слѣдующіе заводы: 3 свѣчныхъ (производятъ на 20 т. руб.), 3 пряничныхъ (производятъ на 2.700 руб.), 6 красильныхъ (производятъ на 2.800 руб.), 5 кирпичныхъ (производятъ на 6 т. руб.), 1 водочный (производитъ на 56 т. руб.), 1 пивоваренный (производитъ на 2 т. руб.), 1 медоваренный (производитъ на 500 руб.); заводскія произведенія сбываются въ городѣ и его уѣздѣ.

## Отлучки для промысловъ.

Значительная часть обывателей Кашина отправляется въ низовыя губерніи для покупки хлѣба и сопровождаетъ его до С.-Петербурга;

за гѣмь, до 100 человекъ изъ ихъ числа промышляютъ въ уѣздѣ, скупаютъ въ разницу на сельскихъ ярмаркахъ хлѣбъ, масло, пряжу и холстъ, которыя и сбываютъ въ городѣ своимъ болѣе состоятельнымъ согражданамъ; кромѣ того, до 150 кашинскихъ мѣщанъ состоятъ въ услуженіи, преимущественно въ С.-Петербургѣ, въ качествѣ прикащиковъ, сидѣльцевъ и мальчиковъ. Въ 1861 году выдано паспортовъ: купцамъ 170, мѣщанамъ 585; билетовъ 189.

Жители города сельскими промыслами не занимаются, исключая Сельскія занятія.  
обработки собственныхъ огородовъ.

По росписи г. Кашина на 1862 годъ исчислено:

Доходовъ обыкновенныхъ всего 9.088 р. 96 к.; въ томъ числѣ: Общественное хозяйство.  
съ городскихъ имуществъ и оброчныхъ статей 4.669 р. 85 к., сбора съ владѣльцевъ недвижимыхъ имуществъ 2.014 р. 33<sup>3</sup>/<sub>4</sub> к., съ промышленниковъ 1.766 р. 50 к., налоговъ косвенныхъ 438 р. 57<sup>1</sup>/<sub>4</sub> к., доходовъ вспомогательныхъ 200 р.

Расходовъ текущихъ 9.170 р. 54<sup>1</sup>/<sub>2</sub> к.; въ томъ числѣ: на содержаніе мѣстъ и лицъ городского управленія 5.119 р. 60<sup>1</sup>/<sub>2</sub> к., содержаніе городскихъ имуществъ и наемъ отъ города помѣщеній 907 р. 44 к., наружное благоустройство города 1.004 р. 63<sup>1</sup>/<sub>2</sub> к., издержки по военной части 363 р. 87 к., содержаніе общепользныхъ учрежденій 1.401 р. 4 к., мелочныхъ и на экстраординарныя надобности 373 р. 95<sup>1</sup>/<sub>2</sub> к.

Капиталовъ: неприкосновенныхъ 394 р. 69<sup>1</sup>/<sub>4</sub> к., запасныхъ 6.070 р.; недоимокъ 109 р. 89 к.; невыполненныхъ расходовъ 122 р. 65<sup>1</sup>/<sub>2</sub> к.

Городъ владѣетъ выгонной землею въ количествѣ 265 дес. 490 саж.

Сверхъ того, во владѣніи города состоятъ: 2 дома, 5 каменныхъ и 16 деревянныхъ лавокъ, городская важня и водяная мукомольная мельница; имущества эти приносятъ ежегоднаго дохода 582 р. 68 к.

Изъ городскихъ доходовъ отпускается на содержаніе: уѣзднаго и приходскаго училищъ 622 р. 10 к., больницы 350 р., богодѣльни 181 р. 62 к. и подкидышей 247 р. 32 к.

## КОРЧЕВА.

Положеніе го- Уѣздный городъ, при рр. Волгѣ и Корчевкѣ, подь 56° 47' с. ш.  
рода. и 54° 31' в. д., въ 76 вер. отъ губернскаго города.

Населеніе. Жителей въ Корчевѣ, по свѣдѣніямъ губернскаго статистическаго комитета за 1861 годъ, считалось всего 1.422 муж. 1.581 жен. 3.003 об. пола; въ томъ числѣ: дворянъ—потомственныхъ 31 муж. 52 жен., личныхъ 59 муж. 61 жен., духовенства 29 муж. 28 жен., почетныхъ гражданъ—потомственныхъ 6 муж. 7 жен., личныхъ 1 муж. 2 жен., купцовъ 153 муж. 161 жен., мѣщанъ 830 муж. 1.062 жен., крестьянъ-государственныхъ 11 муж. 5 жен., удѣльныхъ 1 муж., временно-обязанныхъ 16 муж. 9 жен., бывшихъ дворовыхъ 31 муж. 39 жен., воинскихъ чиновъ, состоящихъ на службѣ, и ихъ семействъ 160 муж. 73 жен., безсрочно отпускныхъ и ихъ семействъ 8 муж. 3 жен., оставшихъ и ихъ семействъ 35 муж. 44 жен.; лицъ, принадлежащихъ къ вышеозначеннымъ разрядамъ—51 муж. 35 жен.

Обывателей, *приписанныхъ къ городу по ревизіи*: купцовъ 129 муж. 151 жен., мѣщанъ 860 муж. 1.210 жен.; всего 989 муж. 1.361 жен.; 2.350 об. пола.

Лицъ, *владеющихъ въ городѣ недвижимыми имуществами*: дворянъ потомственныхъ и личныхъ 48, купцовъ 38, мѣщанъ 166, крестьянъ 4, солдатъ 44; всего 300.

Торговля. Торговля въ Корчевѣ весьма незначительна, и самое существованіе ея исключительно обусловливается сосредоточіемъ въ этомъ городѣ уѣздной администраціи.

Въ 1862 году объявлено купеческихъ капиталовъ: по 1-й гильдіи 1, по 3-й 42; изъ числа лицъ, объявившихъ капиталы, только 13 торгуютъ на мѣстѣ,—прочіи или занимаются ремеслами въ уѣздѣ (3), или производятъ торговлю въ разныхъ мѣстностяхъ. Иногородныхъ купцовъ нѣтъ; торгующій мѣщанинъ 1; крестьянъ, торгующихъ по свидѣтельствамъ 4-го рода—3.

Лавокъ 41, гостиницъ 2, трактиръ 1, ресторація 1, постоялыхъ дворовъ 4.

Ярмарокъ учреждено 2: въ воскресенье на 3-й недѣлѣ великаго поста и 13 сентября,—обѣ 3-хъ—дневныя; пріѣздъ на эти ярмарки

какъ продавцевъ, такъ и покупателей совершенно зависятъ отъ состоянія погоды: въ хорошее время прїѣзжаетъ на нихъ до 3 т. окрестныхъ крестьянъ и отъ 6 до 10 торговцевъ изъ г. Кашина и с. Рогачева, московской губерніи, съ красными товарами, назначенными для крестьянскаго употребленія, и до 6 лицъ—съ разными сельскими произведеніями. Базары бываютъ еженедѣльно по воскресеньямъ.

Ремесленная промышленность въ Корчевѣ развита весьма слабо: Ремесла. въ этомъ городѣ существуютъ только 4 портныхъ, 3 сапожника, 1 серебрянникъ и 2 иконописца (\*).

Въ Корчевѣ существуютъ слѣдующія заводы: 1 паточный, на которомъ выдѣлывается до 800 пудъ патоки; часть ея продается мѣстнымъ обывателямъ, а часть употребляется самимъ владѣльцемъ завода на печеніе пряниковъ; 2 пряничныхъ (собственно пекарня въ обширномъ размѣрѣ), на которыхъ производится до 1 т. пудъ разныхъ сортовъ пряниковъ; 1 сально-свѣчной, приготовляющей до 100 пудъ свѣчь, и 2 кирпичныхъ, выдѣлывающихъ 80 т. кирпичей. Фабрики и заводы.

Вслѣдствіе слабого развитія въ Корчевѣ торговой и промышленной дѣятельности, мѣстные мѣщане снискиваютъ себѣ пропитаніе или ижеденною работою въ городѣ, или уходятъ для заработковъ въ разныя мѣстности; нѣкоторые изъ нихъ состоятъ сидѣльцами въ питейныхъ домахъ, а другіе находятся въ услуженіи у купцовъ. При этомъ необходимо замѣтить, что многія лица, записанныя въ мѣщане изъ числа вольноотпущенныхъ, не имѣютъ въ городѣ никакой осѣдлости и проживаютъ, безъ паспортовъ, въ мѣстахъ своего прежняго жительства. Отлучки для промышленности. Въ 1861 году выдано паспортовъ: купцамъ 57, мѣщанамъ 462.

Свѣдѣній о сельскихъ занятіяхъ жителей города комиссіею не доставлено. Сельскія занятія.

По росписи г. Корчевы на 1862 годъ исчислено:

Доходовъ обыкновенныхъ всего 2.034 р. 19 к.; въ томъ числѣ: общественное хозяйство. съ городскихъ имуществъ и оброчныхъ статей 974 р. 72<sup>1</sup>/<sub>2</sub> к., сбора

(\*) По свѣдѣніямъ губернскаго статистическаго комитета за 1861 годъ, считалось въ Корчевѣ 118 ремесленныхъ мастеровъ; въ томъ числѣ: хлѣбопекоевъ 19, булочникъ 1, мясниковъ 3, калачниковъ 21, бароночниковъ 3, пряничниковъ 2, рыбозовъ 1, огородникъ 1, портныхъ 12, сапожниковъ 13, модистокъ 2, башмачниковъ 4, печниковъ и трубочистовъ 4, столаровъ 5, мѣдниковъ 2, шорникъ 1, кузнецовъ 4, лудильщиковъ 2, часовщикъ 1, серебрянникъ 1, иконописцевъ 2, красильщиковъ 2, переплетчиковъ 3, токарь 1, цирюльниковъ 2, лодочникъ 1, плотникъ 1.

съ владѣльцевъ недвижимыхъ имуществъ 225 р., съ промышленниковъ 583 р. 50 к., налоговъ косвенныхъ 165 р. 25 $\frac{1}{2}$  к., доходовъ вспомогательныхъ 85 р. 71 $\frac{1}{2}$  к.

Расходовъ текущихъ 2.006 р. 1 $\frac{1}{2}$  к.; въ томъ числѣ: на содержаніе мѣстъ и лицъ городского управленія 1.038 р. 77 к., содержаніе городскихъ имуществъ и наемъ отъ города помѣщеній 314 р. 55 к., наружное благоустройство города 129 р. 44 $\frac{1}{2}$  к., издержки по военной части 163 р. 80 к., содержаніе общепользныхъ учрежденій 237 р. 14 к., уплата долговъ и составленіе запасныхъ капиталовъ 36 р. 81 к., мелочныхъ и на экстраординарныя надобности 85 р. 50 к.

Капиталовъ неприкосновенныхъ 157 р. 77 $\frac{1}{2}$  к.; недонмокъ 1.120 р. 52 $\frac{1}{2}$  к.; невыполненныхъ расходовъ 1.238 р. 77 $\frac{1}{2}$  к.

Городъ владѣеть выгонной землею въ количествѣ 361 дес. 41 саж.

Кромѣ того, городъ владѣеть 3 домами, въ которыхъ помѣщаются разныя городскія учрежденія, деревяннымъ манежемъ и 20 лавками, приносящими ежегоднаго дохода 150 р. 85 к.

Изъ городскихъ доходовъ отпускается на содержаніе приходскаго училища 237 р. 14 к.

## ОСТАШКОВЪ.

Положеніе города.

Уѣздный городъ, при озерѣ Селигерѣ, подѣ 57° 10' с. ш. и 50° 46' в. д., въ 245 вер. отъ губернскаго города; въ  $\frac{1}{2}$  верстѣ отъ Осташкова расположена д. Емша, населенная государственными крестьянами.

Населеніе.

Жителей въ г. Осташковѣ, по свѣдѣніямъ губернскаго статистическаго комитета за 1861 годъ, считалось всего 5.355 муж. 5.472 жен. 10.827 об. пола; въ томъ числѣ: дворянъ—потомственныхъ 25 муж. 22 жен., личныхъ 54 муж. 44 жен., духовенства 94 муж. 185 жен., (въ томъ числѣ 73 монашествующихъ), почетныхъ гражданъ потомственныхъ 10 муж. 5 жен., купцовъ 1.210 муж. 1.050 жен., мѣщанъ 2.919 муж. 3.890 жен., крестьянъ государственныхъ 12 муж. 8 жен., бывшихъ дворовыхъ 15 муж. 10 жен., воинскихъ чиновъ, состоящихъ

на службѣ, и ихъ семействъ 814 муж. 82 жен., безсрочно-отпускныхъ и ихъ семействъ 42 муж. 5 жен., отставныхъ и ихъ семействъ 90 муж. 85 жен., иностранцевъ 2 муж. 1 жеп.; лицъ, непринадлежащихъ къ вышеозначеннымъ разрядамъ—68 муж. 85 жеп.

Обывателей, *приписанныхъ къ городу по ревизіи*: мужескаго и женскаго пола: купцовъ 1.189, мѣщанъ 3.092; всего 4.281.

Лицъ, *владѣющихъ въ городѣ недвижимыми имуществами*: дворянъ потомственныхъ и личныхъ 32, духовнаго званія 40 (\*).

Въ д. Емшѣ проживаетъ государственныхъ крестьянъ 208 муж. 267 жен. 475 об. пола.

Г. Осташковъ, находящійся въ сторонѣ отъ большихъ сухопутныхъ и водяныхъ сообщеній, поставленъ внѣ благоприятныхъ условій для развитія торговой дѣятельности; единственный путь, соединяющій Осташковъ съ столицами, чрезъ г. Вышній-Волочекъ, пролегаетъ, большей частью, по болотистому и песчаному грунтамъ и находится въ такомъ неудовлетворительномъ состояніи, что провозъ по нему товаровъ на столько возвышаетъ ихъ цѣнность, что часто нѣтъ возможности продавать ихъ безъ убытка. Вслѣдствіе изложенныхъ естественныхъ причинъ торговля города ограничивается удовлетвореніемъ лишь потребностей города и частью сосѣднихъ уѣздовъ.

Торговля.

Въ 1862 году объявлено купеческихъ капиталовъ: по 1-й гильдіи 1, по 2-й 4, по 3-й 287. Иногородныхъ купцовъ 2; торгующихъ крестьянъ нѣтъ.

Лавокъ 98, гостинница 1, харчевня 1, постоянныхъ дворовъ 16.

Ярмарокъ учреждено 2— 6 января и 27 мая; но въ дѣйствительности онѣ никогда не существовали по невыгодности мѣстности Осташкова для привоза въ него товаровъ.

Базары бываютъ 3 раза въ недѣлю—по воскресеньямъ, средамъ и пятницамъ; на базары окрестные крестьяне привозятъ сельскія продукты и издѣлія, преимущественно требующіеся для мѣстной заводской и ремесленной промышленности.

Мѣстность, на которой расположенъ г. Осташковъ, омываемая съ трехъ сторонъ водами озера Селигера, представляетъ чрезвычайно

Ремесла.

(\*) Числа владѣльцевъ недвижимыхъ имуществъ, принадлежащихъ къ другимъ сословіямъ, комисіею не показано. По свѣдѣніямъ же губернскаго статистическаго комитета за 1861 годъ, домовъ, принадлежащихъ частнымъ лицамъ, показано 1.481.

много удобствъ для производства разнаго рода ремеслъ и промысловъ; преимущественно-же здѣсь развиты кузнечное и сапожное ремесла, а также рыболовный промыселъ; осташковскіе топоры, серпы, косы, сапоги и проч. извѣстны во всей Россіи и славятся на многихъ крупныхъ торговыхъ рынкахъ; опредѣлить съ точностью, сколько именно лицъ занимаются тѣмъ или другимъ изъ названныхъ ремеслъ, положительо невозможно, такъ какъ многія семейства занимаются вмѣстѣ нѣсколькими мастерствами и промыслами; вообще-же можно сказать съ достовѣрностью, что болѣе  $\frac{2}{3}$  постоянного населенія Осташкова исключительно живетъ кузнечнымъ, сапожнымъ и рыболовными промыслами; остальная-же треть состоитъ изъ позолотчиковъ, рѣзчиковъ, камешниковъ, мелкихъ кожевенныхъ заводчиковъ, свѣчниковъ и весьма небольшой части собственно торговцевъ (\*).

Фабрики и за-  
воды.

Въ Осташковѣ существуютъ слѣдующія фабричныя и заводскія заведенія: 1 бумагопрядильная фабрика, производство которой превышаетъ 250 т. руб. въ годъ; заводы: 3 юфтовыхъ, 33 кожевенныхъ, выдѣлывающихъ конскихъ кожъ отъ 1.000 до 100 и менѣе штукъ каждый; кожи употребляются на мѣстѣ для шитья сапоговъ; годовое производство заводовъ, на основаніи официальныхъ данныхъ, опредѣляется въ 223 т. руб. сереб.

Отлучки для  
промысловъ.

Значительное число обывателей г. Осташкова снискиваетъ себѣ средства къ существованію въ разныхъ мѣстностяхъ; въ 1861 году выдано было паспортовъ: купцамъ 214, мѣщанамъ 592. Къ этому необходимо присовокупить, что къ составу осташковского городского общества принадлежитъ до 60 лицъ, приписанныхъ изъ церковниковъ, вольноотпущенныхъ и проч.; лица эти не только не живутъ въ городѣ, но едва-ли и были въ немъ когда нибудь; паспортовъ они не получаютъ, не уплачиваютъ своевременно податей; гдѣ живутъ и чѣмъ промышля-

(\*) По свѣдѣніямъ губернскаго статистическаго комитета за 1861 годъ, считалось въ Осташковѣ ремесленниковъ 1466; въ томъ числѣ: хлѣбопековъ 27, булочниковъ 6, мясниковъ 28, калачниковъ 47, бараночниковъ 6, пряничниковъ 3, рыболововъ 16, огородниковъ 3, портныхъ 30, сапожниковъ 466, модистовъ 2, башмачниковъ 17, овчинникъ 1, рукавичниковъ 5, печниковъ и трубчистовъ 51, столяровъ 21, мѣдниковъ 11, шорниковъ 3, кузнецовъ 390, слесарей 7, маляровъ 8, коновалъ 1, часовщиковъ 3, золотыхъ дѣлъ мастеровъ 3, иконописцевъ 8, красильщиковъ 6, переплетчиковъ 2, токарей 4, садовниковъ 2, царюльникъ 1, рѣзчиковъ 28, позолотчиковъ 7, лодочниковъ 23, плотниковъ 30.



ють—совершенно неизвѣстно. Кромѣ того, до 255 душъ издавна проживаютъ въ валдайскомъ и демьянскомъ уѣздахъ, гдѣ приобрѣли осѣдлость и занимаются хлѣбопашествомъ; лица эти паспортовъ также не получаютъ.

Свѣдѣній о сельскихъ занятіяхъ жителей города комиссіею не доставлено. Сельскія занятія.

По росписи г. Осташкова на 1862 годъ исчислено:

Доходовъ обыкновенныхъ всего 3.356 р. 66 $\frac{1}{2}$  к.; въ томъ числѣ: съ городскихъ имуществъ и оброчныхъ статей 820 р. 5 к., сбора съ промышленниковъ 1.987 р. 50 к., налоговъ косвенныхъ 381 р. 26 к., доходовъ вспомогательныхъ 142 р. 85 $\frac{1}{2}$  к., мелочныхъ и случайныхъ 25 р. Доходовъ чрезвычайныхъ 728 р. 67 $\frac{1}{2}$  к. Общественное хозяйство.

Расходовъ текущихъ 4.085 р. 34 к.; въ томъ числѣ: на содержаніе мѣстъ и лицъ городского управленія 2.318 р. 55 к., содержаніе городскихъ имуществъ и наемъ отъ города помѣщеній 1.025 р. 24 к., наружное благоустройство города 120 р., издержки по военной части 116 р. 55 к., содержаніе общепользовныхъ учрежденій 275 р., мелочныхъ и на экстраординарныя надобности 230 р.

Капиталовъ: неприкосновенныхъ 526 р. 11 $\frac{1}{2}$  к., запасныхъ 1.077 р. 91 к.; недоимокъ 1.053 р. 35 $\frac{3}{4}$  к.; невыполненныхъ расходовъ 1.383 р. 55 $\frac{1}{2}$  к.

Городъ владѣеть выгонною землею въ количествѣ 476 дес. 342 саж.; въ томъ числѣ: удобной 30 дес. 200 саж., подъ кустарникомъ и болотами 345 дес. 1.175 саж., неудобной 100 дес. 1.367 саж.

Изъ городскихъ доходовъ отпускается на содержаніе больницы 100 р. и воспитательнаго дома 175 р.

Въ г. Осташковѣ учрежденъ общественный банкъ.

## РЖЕВЪ.

Уѣздный городъ, при р. Волгѣ, подлѣ 56° 16' с. ш. и 52° 0' в. д., Положеніе города въ 133 вер. отъ губернскаго горѣда. Положеніе города.

Жителей въ г. Ржевѣ, по свѣдѣніямъ губернскаго статистическаго комитета за 1861 годъ, считалось всего 10.212 муж. 8.257 жен. 18.469 Населеніе.

об. пола; въ томъ числѣ: дворянъ-потомственныхъ 14 муж. 32 жен., личныхъ 47 муж. 64 жен., духовенства 103 муж. 94 жен., почетныхъ гражданъ потомственныхъ 23 муж. 30 жен., купцовъ 796 муж. 638 жен., мѣщанъ 7.167 муж. 6.236 жен., пеховыхъ 297 муж. 45 жен., крестьянъ-государственныхъ 457 муж. 398 жен., удѣльныхъ 25 муж. 30 жен., временно-обязанныхъ 446 муж. 244 жен., бывшихъ дворовыхъ 167 муж. 56 жен., воинскихъ чиновъ, состоящихъ на службѣ, и ихъ семействъ 382 муж. 128 жен., безсрочно-отпускныхъ и ихъ семействъ 81 муж. 35 жен., отставныхъ и ихъ семействъ 200 муж. 225 жен., иностранцевъ 7 муж. 2 жен.

Обывателей, *приписанныхъ къ городу по ревизіи*: купцовъ 724 муж. 605 жен., мѣщанъ 5.647 муж. 6.396 жен.; всего 6.371 муж. 7.001 жен. 13.372 об. пола.

Лицъ, *владѣющихъ въ городѣ недвижимыми имуществоми*: дворянъ потомственныхъ и личныхъ 59, духовнаго званія 52, почетныхъ гражданъ 23, купцовъ 338, мѣщанъ 1.974, государственныхъ крестьянъ 224, солдатъ 212; всего 2.882.

#### Торговля.

Ржевское купечество торгуетъ преимущественно съ С.-Петербургскимъ и, частію, съ Рижскимъ портами; главнѣйшіе предметы торговли: пенька, пеньковая пряжа, приготовляемая на мѣстныхъ фабрикахъ, ленъ, льняное сѣмя, овесъ, рожь, ржаная мука, пакля и конопляное сѣмя; мѣщане занимаются мелочною торговлею въ городѣ и уѣздѣ, развозя по ярмаркамъ разные товары.

Въ 1862 году объявлено купеческихъ капиталовъ: по 2-й гильдіи 16, по 3-й 201; изъ числа лицъ, объявившихъ капиталы, до 40 ведутъ торговлю съ названными выше портами, прочія торгуютъ въ городѣ и уѣздѣ. Иногородныхъ купцовъ 3; торгующихъ крестьянъ 2.

Лавокъ 374, амбаровъ для склада товаровъ 412, трактировъ 2, кондитерская 1, харчевенъ 2, постоялыхъ дворовъ 20.

Ярмарокъ 2: сборная, въ продолженіе 2-й недѣли великаго поста, и петровская, съ 29 іюня по 6 іюля; на эти ярмарки привозятся красные товары, фарфоровая, фаянсовая и стеклянная посуда, галантерейныя вещи, мѣдныя, желѣзныя и чугуныя издѣлія,—всего на сумму до 114 т. руб. сереб.; продается на 38 т. руб.

#### Ремесла.

Въ городѣ производятся ремесла: иконописное, живописное, малярное, красильное, позолотное по дереву, золотыхъ и серебряныхъ

дѣль, часовое, сапожное, башмачное, портное, кузнечное, слесарное, мѣдное, каретное, столярное, кафельное, булочное и печное; ремесленныхъ заведеній считается 62; въ томъ числѣ: красильныхъ 11, кузницъ 16, каретныхъ 4, кафельныхъ 7, кирпичныхъ 3, булочныхъ 5, бараночныхъ 7 и пряничныхъ 9; прочія ремесла производятся мастерами въ собственныхъ жилищахъ. Производствомъ ремесла занимаются преимущественно мѣстные обыватели: купцовъ 6 муж. 1 жен., мѣщанъ 221 муж. 2 жен.; иногородныхъ 40 муж. 1 жен., иностранцевъ 1 муж. 1 жен. Ремесленные издѣлія сбываются болѣе на мѣстѣ; но кафель, кирпичъ, баранки и пряники, въ значительномъ количествѣ, вывозятся для продажи въ уѣздъ и другіе города; всѣхъ же вообще ремесленныхъ издѣлій вывозится изъ Ржева на сумму до 50 т. руб.

Въ Ржевѣ существуютъ слѣдующія промышленныя заведенія: 13 Фабрики изъ пенько-прядильныхъ, 4 салотопенныхъ, 2 скорняжныхъ, 1 кожевенное, 1 водочное, 1 пиво и медоваренное, 4 паточныхъ, 7 пастильных (варенье, конфекты), 2 крупяныхъ, 1 солодовенное, 4 известковыхъ, 2 выдѣлывающихъ краски—карминъ и баканъ. Производство этихъ заведеній, простирающееся на сумму до 1 м. руб., сбывается частію въ городѣ и уѣздѣ; пеньковая пряжа, какъ уже выше замѣчено, отправляется къ С.-Петербургскому и, частію, Рижскому портамъ, краски и свѣчи съ одного изъ салотопенныхъ заводовъ продаются въ обѣихъ столицахъ, а патока и варенье, сверхъ того, по городамъ тверской и новгородской губерній.

Значительное число мѣщанъ г. Ржева ежегодно отправляются въ гг. Тверь и Вышній-Волочекъ на судовыя работы; по главнѣйшій ихъ промыселъ составляетъ занятіе на прядильныхъ фабрикахъ въ Ржевѣ, Рыбинскѣ, С.-Петербургѣ и Ригѣ, гдѣ постоянно работаетъ до 2 т. ржевскихъ мѣщанъ. Въ 1861 году выдано было паспортовъ: купцамъ 197, мѣщанамъ 1.252; билетовъ 782.

Изъ числа обывателей г. Ржева занимаются хлѣбопашествомъ проживающіе въ немъ государственные крестьяне, обращенные въ это сословіе изъ ямщиковъ; кромѣ того, нѣкоторые мѣщане занимаются садоводствомъ и огородничествомъ.

По росписи г. Ржева на 1862 годъ исчислено:

Доходовъ обыкновенныхъ всего 9.527 р. 65<sup>1</sup>/<sub>2</sub> к.; въ томъ числѣ:

Отлучки для промышленности.  
Сельскія занятія.  
Общественное хозяйство.

съ городскихъ имуществъ и оброчныхъ статей 4.347 р. 15 $\frac{1}{2}$  к., сбора съ владѣльцевъ недвижимыхъ имуществъ 800 р., съ промышленниковъ 3.603 р. 66 $\frac{1}{2}$  к., налоговъ косвенныхъ 519 р. 68 $\frac{1}{4}$  к., доходовъ вспомогательныхъ 257 р. 14 $\frac{1}{2}$  к. Доходовъ чрезвычайныхъ 1.014 р. 23 $\frac{1}{2}$  к.

Расходовъ текущихъ 10.207 р. 90 $\frac{3}{4}$  к.; въ томъ числѣ: на содержание мѣстъ и лицъ городского управленія 3.691 р. 23 $\frac{1}{2}$  к., содержание городскихъ имуществъ и наемъ отъ города помѣщеній 1.620 р. 14 к., наружное благоустройство города 1.426 р. 51 к., издержки по военной части 245 р. 96 к., содержание общепользныхъ учрежденій 2.678 р. 40 $\frac{1}{2}$  к., мелочныхъ и на экстраординарныя надобности 545 р. 65 $\frac{1}{2}$  к. Расходовъ единовременныхъ 137 р. 69 $\frac{1}{2}$  к.

Капиталовъ неприкосновенныхъ 464 р. 37 к.; недоимокъ 2.034 р. 4 $\frac{1}{2}$  к.

Во владѣніи города состоитъ выгонной земли 1.172 дес.; въ томъ числѣ лѣсу 500 дес. 2.125 саж.; городской лѣсъ разбитъ на участки, и продажу изъ него лѣснаго матеріала предположено начать съ 1862 года. Кромѣ этого, купеческое и мѣщанское общества владѣютъ, на правѣ собственности, 445 дес. 1.561 саж.

Г. Ржевъ владѣетъ 89 деревянными лавками.

Изъ городскихъ доходовъ отпускается на содержание: училищъ приходскихъ 640 р., женскаго 300 р., городской больницы 200 р., богадѣльни 850 р. и подкидышей 618 р. 40 $\frac{1}{2}$  к.

Городъ освѣщается 50 фонарями.

## СТАРНИЦА.

Положеніе го-  
рода.

Уѣздный городъ, расположенный по обѣимъ сторонамъ р. Волги, подъ 56° 31' с. ш. и 52° 36' в. д., въ 72 верстахъ отъ губернскаго города; къ городу прилегаютъ слѣдующія сельскія поселенія, населенныя государственными крестьянами: Коньковская слобода (въ  $\frac{1}{4}$  вер.), Евфимьяново (въ  $\frac{1}{4}$  вер.), Богоявленская слобода (въ  $\frac{1}{4}$  вер.) и Ямская слобода (въ 100 сажняхъ).

Населеніе.

Жителей въ Старицѣ, по свѣдѣніямъ губернскаго статистическаго комитета за 1861 годъ, считалось всего 2.944 муж. 2.172 жен. 5.116 об. пола; въ томъ числѣ: дворянъ—потомственныхъ 31 муж. 28 жен., личныхъ 127 муж. 142 жен., духовенства 126 муж. (въ томъ числѣ 5 монашествующихъ) 86 жен., купцовъ 379 муж. 338 жен., мѣщанъ 1.321 муж. 1.450 жен., крестьянъ—государственныхъ 3 муж. 6 жен., бывшихъ дворовыхъ 11 муж. 29 жен., военныхъ чиновъ, состоящихъ на службѣ, и ихъ семействъ 884 муж. 58 жен., безсрочно-отпускныхъ и ихъ семействъ 25 муж. 7 жен., отставныхъ и ихъ семействъ 31 муж. 28 жен.; лицъ, принадлежащихъ къ вышеозначеннымъ разрядамъ— 6 муж.

Обывателей, *приписанныхъ къ городу по ревизіи*, купцовъ 383 муж. 339 жен., мѣщанъ 1.317 муж. 1.447 жен.; всего 1.700 муж. 1.786 жен. 3.486 об. пола.

Лицъ, *владѣющихъ въ городѣ недвижимыми имуществами*: дворянъ потомственныхъ и личныхъ 69, духовнаго званія 40, купцовъ 103, мѣщанъ 369, крестьянъ 12; всего 593.

Въ прилегающихъ къ городу селеніяхъ проживаетъ ревизскихъ душъ: въ Ковыковской слободѣ—116, въ Евфимьяновѣ—187, въ Бого-авленской слободѣ—135, въ Ямской слободѣ—226.

Старицкіе купцы производятъ незначительную торговлю съ С.—Петербургомъ яровымъ хлѣбомъ, сплавая ежегодно въ эту столицу отъ 5 до 10 барокъ съ означеннымъ продуктомъ; внутренняя торговля города заключается въ удовлетвореніи обыденныхъ потребностей мѣстныхъ обывателей.

Торговля.

Въ 1862 году объявлено 87 капиталовъ—всѣ по 3-й гильдіи; изъ числа лицъ, объявившихъ капиталы, 63 торгуютъ на мѣстѣ, прочія проживаютъ въ разныхъ мѣстностяхъ. Иногородныхъ купцовъ и торгующихъ крестьянъ нѣтъ.

Лавокъ 85, лавочекъ 34, складочныхъ амбаровъ 15, гостинницъ 2, трактиръ 1, харчевня 1, ренсковыхъ погребовъ 2, постоянныхъ дворовъ 14.

Ярмарка 1—девятая—въ 9-ю пятницу по пасхѣ, продолжается 3 дня; на этой ярмаркѣ иногородними торговцами продается товаровъ на сумму до 15 т. руб. Базары бываютъ еженедѣльно по воскресеньямъ.

- Ремесла.** Всѣхъ ремесленниковъ считается 80; въ томъ числѣ: кузнецовъ 35, портныхъ 14, сапожниковъ 13, башмачниковъ 8, рукавичниковъ 9, трубочистъ 1; сбытъ издѣлій производится въ самомъ городѣ.
- Фабрики и заводы.** Въ Старицѣ существуютъ заводы: 5 кожевенныхъ (производятъ на 20 т. руб.), 2 сально-свѣчныхъ (произв. на 4 т. руб.), 2 красильныхъ (произв. на 400 руб.), 2 кирпичныхъ (произв. на 720 руб.), 2 известковыхъ (произв. на 5 т. руб.), 1-водочный (произв. на 17 т. руб.). Заводскія издѣлія сбываются на мѣстѣ.
- Отлучки для промысловъ.** Значительная часть обывателей Старицы снискиваетъ себѣ пропитаніе въ разныхъ мѣстностяхъ; въ 1861 году выдано паспортовъ: купцамъ 88, мѣщанамъ 400; билетовъ 227.
- Сельскія за- патія.** Изъ числа обывателей города 29 семействъ занимаются огородничествомъ.
- Общественное хозяйство.** По росписи г. Старицы на 1862 годъ исчислено: Доходовъ обыкновенныхъ всего 4.814 р. 93<sup>2</sup>/<sub>100</sub> к.; въ томъ числѣ: съ городскихъ имуществъ и оброчныхъ статей 2.677 р. 46 к., сбора съ владѣльцевъ недвижимыхъ имуществъ 684 р. 42<sup>3</sup>/<sub>100</sub> к., съ промышленниковъ 1.128 р. 50 к., налоговъ косвенныхъ 185 р. 50<sup>1</sup>/<sub>2</sub> к., доходовъ вспомогательныхъ 139 р. 4<sup>1</sup>/<sub>2</sub> к. Доходовъ чрезвычайныхъ 300 р.
- Расходовъ текущихъ 4.632 р. 33 к.; въ томъ числѣ: на содержаніе мѣстъ и лицъ городского управления 2.248 р. 34<sup>1</sup>/<sub>100</sub> к., содержаніе городскихъ имуществъ и наемъ отъ города помѣщеній 518 р. 90 к., наружное благоустройство города 922 р., издержки по военной части 195 р. 71 к., содержаніе общепользныхъ учрежденій 612 р., уплата долговъ 2 р. 83<sup>2</sup>/<sub>100</sub> к., мелочныхъ и на экстраординарныя надобности 132 р. 54 к.
- Капиталовъ: неприкосновенныхъ 462 р. 9<sup>3</sup>/<sub>100</sub> к., запасныхъ 3.251 р. 98<sup>1</sup>/<sub>100</sub> к.; недоимокъ 1.846 р. 74 к.; невыполненныхъ расходовъ 2.230 р. 7 к.
- Городская площадь, вмѣстѣ съ выгономъ, составляетъ 483 дес. 700 саж., въ томъ числѣ собственно выгонной земли 146 дес. 975 саж.
- Городъ владѣетъ 8 домами (3 каменныхъ и 5 деревянныхъ), въ которыхъ помѣщаются городскія учрежденія и разныя воинскія заведенія, 53 лавками въ двухъ корпусахъ (при одномъ изъ нихъ 2 каменныхъ флигеля) и каменную важнею.

Изъ городскихъ доходовъ отпускается на содержаніе: приходскаго училища 337 р., больницы 200 р. и подкидышей 75 р.

## ТОРЖОКЪ.

Уѣздный городъ, при р. Тверцѣ, подъ 57° 2' с. ш. и 37° 37' в. Положеніе города., въ 58 верстахъ отъ губернскаго города; къ городу примыкають слободы: Ямская, Троицкая и Пустынная, населенныя государственными крестьянами.

Жителемъ въ Торжкѣ, по свѣдѣніямъ губернскаго статистическаго комитета за 1861 годъ, считалось всего 7.937 муж. 8.303 жен. 16.240 об. пола; въ томъ числѣ: дворянъ—потомственныхъ 53 муж. 88 жен., личныхъ 82 муж. 117 жен., духовенства 401 муж. (въ томъ числѣ 7 монашествующихъ), 391 жен. (въ томъ числѣ 17 монашествующихъ), почетныхъ—гражданъ потомственныхъ 58 муж. 33 жен., купцовъ 1.205 муж. 934 жен., мѣщанъ 3.063 муж. 4.943 жен., цеховыхъ 315 муж. 120 жен., крестьянъ—государственныхъ 1.360 муж. 874 жен., удѣльныхъ 14 муж. 18 жен., временно-обязанныхъ 439 муж. 241 жен., бывшихъ дворовыхъ 73 муж. 85 жен., воинскихъ чиновъ, состоящихъ на службѣ, и ихъ семействъ 558 муж. 202 жен., безсрочно-отпущенныхъ и ихъ семействъ 85 муж. 45 жен., отставныхъ и ихъ семействъ 114 муж. 174 жен., иностранцевъ 5 муж. 6 жен.; лицъ, принадлежащихъ къ вышеозначеннымъ разрядамъ—112 муж. 32 жен.

Обывателей, *приписанныхъ къ городу по ревизіи*: почетныхъ гражданъ 53 муж. 28 жен., купцовъ 1.209 муж. 963 жен., мѣщанъ 2.796 муж. 4.781 жен., цеховыхъ 204 муж. 187 жен.; всего 4.262 муж. 5.959 жен. 10.221 об. пола.

Свѣдѣніи о числѣ лицъ, *владѣющихъ въ городѣ недвижимой собственностью*, комиссіею не доставлено (\*).

Въ прилегающихъ къ городу слободахъ проживаютъ: въ Ямской

(\*) По свѣдѣніямъ губернскаго статистическаго комитета за 1861 годъ, домовъ, принадлежащихъ частнымъ лицамъ, значится 1.984.

596 муж. 694 жен, Троицкой 97 муж. 90 жен., Пустынной 42 муж. 42 жен.

## Торговля.

Торжковскіе купцы производятъ преимущественно хлѣбную торговлю; объ обширности этой торговли можно судить уже по тому, что въ городѣ находятся до 28 оптовыхъ хлѣбныхъ складовъ.

Въ 1862 году объявлено купеческихъ капиталовъ: по 2-й гильдіи 13, по 3-й 298; лица, объявившія капиталы, торгуютъ какъ въ самомъ городѣ, такъ и въ разныхъ мѣстностяхъ.

Ярмарокъ 2: крещенская, съ 6 по 13 января, и никитская, съ 13 по 22 сентября; на первой изъ нихъ обороты простираются на 7.400 руб., на второй—на 22.000 р. Базары бывають большею частію по воскресеньямъ.

Лавокъ и лавочекъ 222, ренсковыхъ погребовъ 2, гостинницъ 2, трактировъ 2, харчевень 3, постоянныхъ дворовъ 12.

## Ремесла.

Г. Торжокъ издавна славится своими кожевенными, преимущественно шитыми золотомъ и серебромъ, издѣліями (\*).

## Фабрики и заводы.

Въ Торжкѣ находятся слѣдующія заведенія: 7 кожевенныхъ, на которыхъ работаетъ до 70 человѣкъ въ каждомъ, и 17 кожевенныхъ небольшихъ, 2 кирпичныхъ, 1 паровая мукомольная мельница, 1 паточное, 28 солодовенныхъ, 2 сальныхъ. Производство кожевенныхъ заведеній, независимо отъ сбыта на мѣстѣ, вывозится въ разныя мѣстности.

## Отлучки для промысловъ.

Часть обывателей г. Торжка виѣ этого города состоитъ въ служебнѣ у разныхъ лицъ, и также спускается себѣ пропитаніе други-

(\*) По свѣдѣніямъ губернскаго статистическаго комитета за 1861 годъ, считалось въ Торжкѣ ремесленныхъ мастеровъ: хлѣбопекъ 20, булочниковъ 6, мясниковъ 12, кондитеръ 1, калачниковъ 10, бараночниковъ 8, припичниковъ 12, рыболововъ 8, сбитеньщиковъ 9, квасниковъ 8, гречневичниковъ 3, грушечниковъ 14, пирожниковъ 3, огородниковъ 10, яблочниковъ 12, портныхъ 30, сапожниковъ 45, мадистокъ 2, башмачниковъ 15, чулочниковъ 16, перчаточниковъ 25, золотойшей 22, шапочниковъ 13, рукавичниковъ 18, печниковъ 10, столяровъ 8, мѣдниковъ 3, шорниковъ 2, каретниковъ 2, тележниковъ 2, кузнецовъ 50, лудильщиковъ 10, слесарь 1, обойщиковъ 5, штукатуровъ 15, маляровъ 8, стекольщиковъ 4, колесникъ 1, коноваловъ 5, часовщиковъ 5, золотыхъ дѣлъ мастеровъ 4, живописцевъ 3, иконописцевъ 3, красильщиковъ 11, переплетчиковъ 4, токарь 1, садовниковъ 2, цврюзьникъ 1, рѣзчиковъ 3, позолотчиковъ 2, мозаичниковъ 2, лодочниковъ 3, каменщиковъ 10, мѣшечниковъ 15, воблочниковъ 11, плотниковъ 4, каменщиковъ 8, пильщиковъ 6, кровельщиковъ 2, набойщиковъ 15; всего 563 мастера съ 437 работниками и 85 учениками.



ми способами. Въ 1861 году выдано паспортовъ: купцамъ 334, мѣщанамъ 883.

Свѣдѣній о сельскихъ занятіяхъ жителей города комиссіею не доставлено. Сельскія занятія.

По росписи г. Торжка на 1862 годъ исчислено:

Доходовъ обыкновенныхъ всего 8.134 р. 95<sup>3</sup>/<sub>4</sub> к.; въ томъ числѣ: общественное хозяйство.  
съ городскихъ имуществъ и оброчныхъ статей 5.021 р. 25 к., сбора съ промышленниковъ 2.398 р., налоговъ косвенныхъ 372 р. 85 к., доходовъ вспомогательныхъ 342 р. 85<sup>3</sup>/<sub>4</sub> к. Доходовъ чрезвычайныхъ 2.157 р. 49<sup>1</sup>/<sub>4</sub> к.

Расходовъ текущихъ 8.342 р. 9 к.; въ томъ числѣ: на содержаніе мѣстъ и лицъ городского управленія 3.638 р. 91 к., содержаніе городскихъ имуществъ и наемъ отъ города помѣщеній 716 р. 19 к., наружное благоустройство города 1.131 р. 27 к., издержки по военной части 218 р. 40 к., содержаніе общепользовныхъ учрежденій 2.355 р. 10 к., мелочныхъ и на экстраординарныя надобности 282 р. 22 к. Расходовъ единовременныхъ 2.158 р. 72<sup>1</sup>/<sub>4</sub> к.

Капиталовъ: неприкосновенныхъ 463 р. 41 к., запасныхъ 2.324 р. 73 к.; недомокъ 4 р. 25 к.; невыполненныхъ расходовъ 985 р. 39 к.

Городъ владѣеть землею въ количествѣ 2.536 дес.; въ томъ числѣ подъ поселеніемъ 401 дес. 382 саж.

Кромѣ того, во владѣніи города состоятъ: 6 домовъ (2 отдается въ наемъ за 280 р. въ годъ), 104 лавки, приносящія ежегоднаго дохода 2.319 р. 2 к., 2-хъ—этажная каменная казарма и 2 корпуса каменныхъ конюшенъ.

Изъ городскихъ доходовъ отпускается на содержаніе: приходскаго и уѣзднаго училищъ 410 р., больницы 400 р. и сиротскаго дома 1.545 р. 10 к.

## КРАСНЫЙ-ХОЛМЪ.

Заштатный городъ, въ весьегонскомъ уѣздѣ при р. Мологѣ, подъ Положеніе го-  
58° 4' с. ш. и 54° 47' в. д., въ 309 вер. отъ губернскаго города. рода.

Въ чертѣ города находятся селенія, населенныя государственными крестьянами: Подмонастырская слобода, дд. Бортица и Аниинская

кромѣ того, примыкаетъ къ Красному-Холму д. Глунцево, населенная также государственными крестьянами.

## Населеніе.

Жителей въ Красномъ-Холмѣ, по свѣдѣніямъ губернскаго статистическаго комитета за 1861 годъ, считалось всего 814 муж. 1.009 жен. 1.823 об. пола; въ томъ числѣ: дворянъ — потомственныхъ 3 муж., личныхъ 8 муж. 5 жен., духовенства 43 муж. (въ томъ числѣ 12 монашествующихъ) 33 жен., купцовъ 178 муж. 180 жен., мѣщанъ 570 муж. 781 жен., безсрочно-отпускныхъ нижнихъ воинскихъ чиновъ 4 муж., отставныхъ и ихъ семействъ 8 муж. 10 жен.

Обывателей, *приписанныхъ къ городу по ревизіи*: купцовъ 178 муж. 177 жен., мѣщанъ 565 муж. 784 жен.; всего 743 муж. 961 жен. 1.704 об. пола.

Лицъ, *владѣющихъ въ городѣ недвижимыми имуществами*: духовнаго званія 11, купцовъ 46, мѣщанъ 196, крестьянъ 3; всего 256.

Въ состоящихъ въ чертѣ города селеніяхъ проживаетъ: въ Подмонастырской слободѣ 62 муж. 75 жен.; въ Бортницѣ 74 муж. 85 жен.; въ Аннинской 27 муж. 26 жен.; Въ прилегающей къ Красному-Холму д. Глунцовой 151 муж. 169 жен.

## Торговля.

Торговая дѣятельность жителей г. Краснаго-Холма, подъ вліяніемъ мѣстныхъ условій, получила довольно оригинальный характеръ: они ведутъ, относительно, большой торгъ куринными яйцами, топленымъ и, такъ называемымъ, чухонскимъ (сливочнымъ) масломъ, холстомъ, тряпками, куделью, кожами и саломъ. Масло ими скупается у помѣщиковъ, яйца, въ теченіи весны и лѣта, собираются по окрестнымъ селеніямъ и на нѣкоторыхъ пристаняхъ рр. Волги, Мологи и Шексны. Торговля мануфактурными и бакалейными товарами удовлетворяетъ потребности какъ жителей города, такъ и окрестныхъ селеній.

Въ 1862 году объявлено капиталовъ: по 2-й гильдіи 1, по 3-й 39; изъ числа лицъ, объявившихъ капиталы, 36 торгуютъ на мѣстѣ. Иногородныхъ купцовъ и торгующихъ крестьянъ въ городѣ нѣтъ.

Магазиновъ 2, лавокъ 77, ренсковыхъ погребовъ 3, харчевенъ 3, постоялыхъ дворовъ 5.

Ярмарокъ 6: никольская, съ 1 по 11 декабря, благовѣщенская, 25 марта, никольская, 9 мая, троицкая, казанская, 8 іюля, и преображен-

ская, 6 августа. Изъ этихъ ярмарокъ наиболѣе значительны двѣ первыя, на которыя привозятся жителями уѣздовъ весьегонскаго, кашинскаго, бѣжецкаго и моголскаго разнаго рода продукты сельскаго хозяйства (яйца, холстъ, кудель, масло и проч.) болѣе, чѣмъ на 15 т. руб.; всѣ продукты этого рода покупаются краснохолмскими промышленниками безъ остатка. Базары бывають еженедѣльно по вторникамъ; они въ особенноти оживлены осенью, когда на каждый изъ нихъ привозится крестьянами тысячь на пять разнообразныхъ сельскихъ произведеній; въ глубокую осень и зимою привозится на базары свѣжее мясо, которое поступаетъ частію на существующій въ городѣ колбасный заводъ, а частію, по засолѣ, отправляется въ С.—Петербургъ; весенніе базары, сравнительно съ существующими осенью, незначительны.

Ремесленныхъ заведеній 19; въ томъ числѣ: портныхъ 2, сапожныхъ и башмачныхъ 4, шорное 1, столярныхъ 2, малярныхъ 2, слесарное 1, кузнечныхъ 5, лудильно-паяльное 1, кровельное 1. Ремеслами занимаются, изъ числа мѣстныхъ жителей, 44 лица; сбытъ ремесленныхъ издѣлій производится на мѣстѣ. Ремесла.

Въ Красномъ-Холмѣ существуютъ слѣдующіе заводы: 1 колбасный, 3 сально-свѣчныхъ, 3 клееварныхъ, 1 кожевенный, 3 красильныхъ, 1 кафельный и 3 кирпичныхъ; на этихъ заводахъ вырабатывается: колбасъ—1.500 п., сальныхъ свѣчъ 1.800 п., клею 1.200 п., кожъ до 500 шт., изразцовъ—до 6.000 шт., кирпичей до 100 т. шт.; колбасы и клей сбываются въ С.-Петербургъ, свѣчи продаются частію на мѣстѣ, частію въ этой-же столицѣ; цѣнность заводскихъ произведеній достигаетъ 38 т. руб. Фабрики и заводы.

Жители города снискивають себѣ пропитаніе преимущественно на мѣстѣ; въ 1861 году выдано было паспортовъ: купцамъ 38, мѣщанамъ 151; билетовъ 103. Отлучки для промысловъ.

Изъ числа обывателей г. Краснаго-Холма 27 семействъ купцовъ, въ составѣ 120 муж. 130 жен. п. душъ, и 60 семействъ мѣщанъ (190 муж. 220 жен.), занимаются сельскими промыслами, какъ-то: садоводствомъ, огородничествомъ и хлѣбопашествомъ; они обрабатываютъ какъ собственныя земли, такъ и снимаемыя у города. Сельскія за- нятія.

По росписи г. Краснаго-Холма на 1862 годъ исчислено: Доходовъ обыкновенныхъ всего 4.181 р. 40 к.; въ томъ числѣ: Общественное хозяйство.

съ городскихъ имуществъ и оброчныхъ статей 3.638 р. 21 к., сбора съ владѣльцевъ недвижимыхъ имуществъ 90 р., съ промышленниковъ 319 р., налоговъ косвенныхъ 134 р. 19 к.

Расходовъ текущихъ 2.830 р. 38 $\frac{1}{2}$  к.; въ томъ числѣ: на содержаніе мѣстъ и лицъ городского управленія 1.689 р. 26 к., содержаніе городскихъ имуществъ и наемъ отъ города помѣщеній 278 р. 45 к., наружное благоустройство города 143 р., содержаніе общепольныхъ учрежденій 275 р., уплата долговъ и составленіе запасныхъ капиталовъ 220 р., мелочныхъ и на экстраординарныя надобности 224 р. 67 $\frac{1}{2}$  к. Расходовъ единовременныхъ 14 р. 98 к.

Капиталовъ: неприкосновенныхъ 150 р. 76 к., запасныхъ 3.355 р. 80 $\frac{1}{4}$  к.; недоимокъ 218 р. 78 к.; невыполненныхъ расходовъ 1.339 р. 5 к.

Городъ владѣеть выгонною землею въ количествѣ 903 дес.; въ томъ числѣ дровянаго лѣсу 235 дес.

Кромѣ того, во владѣніи города состоятъ: 1 домъ, 72 лавки, 48 балагановъ, важня и водяная мукомольная мельница; имущества эти приносятъ ежегоднаго дохода 2.234 р. сер.

Обыватели Краснаго-Холма владѣютъ, на правѣ собственности, 881 дес. 1.986 саж. земли.

Изъ городскихъ доходовъ отпускается на содержаніе приходскаго училища 275 р.

## ПОГОРЬЛОВО-ГОРОДИЩЕ.

Положеніе по-  
сада.

Посады, въ зубцовскомъ уѣздѣ, въ 25 вер. отъ уѣзднаго и 140 отъ губернскаго города, при рѣчкахъ Держѣ и Горянкѣ.

Населеніе.

Жителей въ Погорьлово-Городищѣ, по свѣдѣніямъ губернскаго статистическаго комитета за 1861 годъ, считалось всего 1.004 муж. 1.307 жен. 2.311 об. пола; въ томъ числѣ: дворянъ личныхъ 5 муж. 8 жен., духовенства 23 муж. 30 жен., почетныхъ гражданъ 3 муж. 4 жен., купцовъ 183 муж. 153 жен., мѣщанъ 779 муж. 1.107 жен., безсрочно отпущенныхъ нижнихъ воинскихъ чиновъ и ихъ семействъ 7

муж. 2 жен.; лицъ, принадлежащихъ къ вышеозначеннымъ разрядамъ—4 муж. 3 жен.

Обывателей, *приписанныхъ къ посаду по ревизіи*: купцовъ 183 муж. 146 жен., мѣщанъ 767 муж. 944 жен.; всего 960 муж. 1.090 жен. 2.040 об. пола.

Лицъ, *владѣющихъ въ посадѣ недвижимыми имуществами*: личныхъ дворянъ 2, духовнаго званія 8, купцовъ 24, мѣщанъ 218, солдатъ 5; всего 267.

Торговля посада вообще незначительна: нѣкоторые изъ его обывателей (4 семейства) торгуютъ коноплянымъ масломъ и бочками, другіе (3 семейства)—косами, сбывая ихъ на ярмаркахъ въ окрестныхъ селеніяхъ, и наконецъ до 20 семействъ развозятъ по разнымъ городамъ для продажи пивки, которая покупается ими въ екатеринославской и ставропольской губерніяхъ.

Торговля.

Въ 1862 году объявлено 27 капиталовъ по 3-й гильдіи; изъ числа лицъ, объявившихъ капиталы, 4 производятъ торговлю въ посадѣ. Иногородныхъ купцовъ и торгующихъ крестьянъ въ посадѣ нѣтъ.

Лавокъ 33, складочныхъ амбаровъ 10, харчевня 1.

Ярмарокъ 3—всѣ однодневныя: крещенская, въ 10 пятницу по пасхѣ и покровская; всѣ эти ярмарки весьма незначительны. Базары бываютъ иногда по воскресеньямъ.

Въ послѣднее время открыто въ посадѣ до 14 небольшихъ заведеній для выдѣлки фосфорныхъ спичекъ; на заведеніяхъ этихъ работаетъ до 150 человекъ мѣстныхъ мѣщанъ и такое-же, если не болѣе, число занимается по домамъ дѣлавіемъ капсулей для спицъ, строгавіемъ самыхъ спицъ и производствомъ коробочекъ. Спичекъ выдѣливается на 1.500 руб.

Ремесла.

Независимо отъ вспомогательныхъ работъ по фабрикаціи фосфорныхъ спичекъ, нѣкоторые изъ обывателей посада занимаются валавіемъ изъ шерсти сапоговъ и крестьянскихъ шляпъ и производствомъ крестьянской кожаной обуви (\*).

Фабрики и заводы.

(\*) По свѣдѣніямъ губернскаго статистическаго комитета за 1861 годъ, считалось въ Погорѣлецъ-Городищѣ 76 ремесленныхъ мастеровъ; въ томъ числѣ: 8 мясниковъ, 13 калачниковъ, 1 бараночникъ, 5 огородниковъ, 8 портныхъ, 8 сапожниковъ, 15 шляпниковъ, 1 башмачникъ, 1 картузникъ, 1 шерстобой, 2 рукавичника, 1 печникъ, 2 столара, 1 мѣдникъ, 1 шорникъ, 4 кузнеца, 1 лудильщикъ, 1 слесарь, 1 стекольщикъ, 2 коновала, 1 иконописецъ.

Отлучки для промысловъ. Многие изъ числа обывателей посада состоятъ на службѣ при питейныхъ домахъ и до 10 семействъ проживаютъ на арендуемыхъ ими мельницахъ. Въ 1861 году выдано паспортовъ: купцамъ 20, мѣщанамъ 249; билетовъ 126.

Сельскія занятія. Почти всѣ постоянные жители посада занимаются хлѣбопашествомъ, обрабатывая выгонную землю, которая раздѣлена между ними по числу душъ въ каждомъ семействѣ.

Общественное хозяйство. По росписи п. Погорѣлаго-Городища на 1862 годъ исчислено:

Доходовъ обыкновенныхъ всего 888 р. 29 к.; въ томъ числѣ: съ посадскихъ имуществъ и оброчныхъ статей 662 р. 96 к., сбора съ промышленниковъ 205 р., налоговъ косвенныхъ 20 р. 33 к.

Расходовъ текущихъ 663 р. 80 $\frac{1}{2}$  к.; въ томъ числѣ: на содержаніе мѣстъ и лицъ посадскаго управленія 360 р. 61 к., содержаніе посадскихъ имуществъ и наемъ отъ посада помѣщениій 74 р. 25 к., наружное благоустройство посада 67 р. 66 к., уплата долговъ 21 р. 8 $\frac{1}{2}$  к., мелочныхъ и на экстраординарныя надобности 142 р. 20 к.

Капиталовъ непрямословенныхъ 66 р. 40 к.; недоимокъ 284 р. 13 $\frac{1}{2}$  к.; долговъ 71 р. 20 к.; невыполненныхъ расходовъ 128 р. 95 к.

Во владѣніи посада состоятъ выгонной земли 671 дес. 2.161 саж.

## СЕЛИЖАРОВСКІЙ—ПОСАДЬ (\*).

Положеніе посада. Въ остатковскомъ уѣздѣ, образованный изъ 2-хъ Селижаровскихъ слободъ и д. Конюшаго Двора, расположенъ по обѣимъ берегамъ р. Волги, при впаденіи въ нее судоходной рѣки Селижаровки; посадь имѣетъ двѣ пристани, весьма удобныя для склада и нарузки товаровъ и постройки судовъ.

Населеніе. Въ селеніяхъ, изъ которыхъ образованъ посадь, по свѣдѣніямъ, доставленнымъ губернскимъ начальствомъ, въ 1860 году проживало:

(\*) Селижаровскій посадь учрежденъ только въ 1862 году, а потому составъ посадскаго поселенія и характеръ его новаго экономическаго быта еще не могъ обозначиться вполне; вслѣдствіе этого здѣсь помѣщаются только тѣ свѣдѣнія, которыя были въ виду министерства внутреннихъ дѣлъ при учрежденіи посада.

кущовъ 7, мѣщанъ 30 и государственныхъ крестьянъ 452 муж. пола душъ.

Домовъ въ то-же время было 129.

При недостаткѣ земли и неплодородіи почвы, жители Селижаровскихъ слободъ и д. Конюшаго Двора съ давняго времени перестали заниматься хлѣбопашествомъ и, пользуясь весьма выгоднымъ положеніемъ своего поселенія, обратились къ производству ремеслъ и торговли сельскими продуктами и издѣліями и, въ особенности, лѣсомъ, котораго ежегодно сбывается ими въ тверскую и ярославскую губерніи до 100 т. бревенъ и 6 т. куб. саж. дровъ. Торговля и промыслы.

Во время образованія посада существовали въ немъ ежемѣсячныя ярмарки и еженедѣльные базары и слѣдующія торговыя и промышленныя заведенія: 49 лавокъ (въ томъ числѣ 22 незанятыхъ товарами), 25 кладовыхъ съ товарами, 11 постоянныхъ дворовъ, 1 свѣчной заводъ, 1 кирпичный заводъ и 8 кузницъ.

Статьи доходовъ составляли: съ перевоза черезъ р. Волгу 120 р., съ общественной мельницы 4 р. и съ усадебныхъ земель, находящихся подъ домами кущовъ и мѣщанъ—82 р., всего 206 р. Общественное хозяйство.

Въ пользованіе обывателей посада предоставлено земли 2.321 дес. 1.508 кв. саж., съ тѣмъ, чтобы изъ этого количества угодій была отведена подъ выгонъ одноверстная пропорція земли.





**XLI.**

**ТУЛЬСКАЯ ГУБЕРНІЯ.**

## СОДЕРЖАНІЕ.

---

	стр.
Тула, губерн. гор. . . . .	3
Алексинъ, уѣздн. гор. . . . .	8
Богородицкъ, » » . . . . .	12
Бѣлевъ, » » . . . . .	14
Веневъ, » » . . . . .	19
Епифанъ, » » . . . . .	23
Ефремовъ, » » . . . . .	25
Кашира, » » . . . . .	28
Крапивна, » » . . . . .	32
Новосиль, » » . . . . .	35
Одоевъ, » » . . . . .	37
Чернь, » » . . . . .	40

---

## ТУЛА.

Губернскій городъ, на московско-харьковскомъ шоссе, на кото- Положение го-  
ромъ соединяются большіе коммерческіе тракты изъ Кіева и Воро- рода.  
нежа, при р. Упѣ и впадающихъ въ нее рѣчкахъ Тулицѣ, Воронкѣ и  
Рогожнѣ, подѣ 54° 11' 25'' сѣв. шир. и подѣ 55° 19' 8'' вост. долг.,  
въ 168 вер. отъ Москвы и въ 772 вер. отъ С.-Петербурга. По  
мѣстоположенію, Тула раздѣляется на три части: Посадскую и  
Зарѣцкую стороны и Чулкову слободу. Первая лежитъ по лѣ-  
вому берегу р. Упы, составляя главную часть города; Зарѣцкая сто-  
рона лежитъ по правому берегу р. Упы и называется также Оружей-  
ною, потому что тамъ, на островѣ между Упою и каналомъ, устроен-  
нымъ для спуска лишней воды изъ Упскаго пруда, размѣщены глав-  
ныя зданія Тульского оружейнаго завода; Чулкова слобода, населен-  
ная преимущественно бѣдными оружейниками, отдѣляется отъ По-  
садской стороны Упою, а отъ Зарѣцкой — рч. Тулицею. Въ адми-  
нистративномъ же отношеніи, городъ раздѣляется на двѣ половины:  
городскую и оружейную, изъ которыхъ вторая — правая по теченію  
Упы, находится, со всѣми ея городскими доходными статьями, вы-  
гонными землями, судебнымъ, административнымъ и обществен-  
нымъ управленіемъ, въ вѣдѣніи правленія Тульского оружейнаго за-  
вода и оружейнаго цеховаго разряда, учреждений, независимыхъ отъ  
общаго городского управленія и подвѣдомственныхъ военному мини-  
стерству. Оружейная сторона населена преимущественно оружей-  
никами, приписанными къ находящемуся на той же сторонѣ оружей-  
ному заводу.

Жителей въ Тулѣ, по свѣдѣніямъ губернскаго статистическаго Населеніе.  
комитета за 1861 годъ, считалось всего 30.167 муж. 27.829 жен.  
57.996 об. пола; въ томъ числѣ: дворянъ потомственныхъ 521 муж.  
490 жен., личныхъ 783 муж. 606 жен., духовенства православнаго  
403 муж. 646 жен. (въ томъ числѣ монашествующаго 30 муж. 197  
жен.) и евангелическо-лютеранскаго 1 муж., почетныхъ гражданъ

потомственныхъ 101 муж. 74 жен., личныхъ 1 муж., купцовъ 886 муж. 720 жен., мѣщанъ 4.332 муж. 5.219 жен., цеховыхъ 4.624 муж. 5.108 жен., крестьянъ государственныхъ 1.484 муж. 596 жен., временно-обязанныхъ 1.283 муж. 319 жен., бывшихъ дворовыхъ людей 499 муж. 369 жен., состоящихъ на службѣ воинскихъ чиновъ 3.792, безсрочно-отпускныхъ 241, отставныхъ нижнихъ чиновъ, солдатскихъ женъ и дочерей 581 муж. 3.081 жен., солдатскихъ дѣтей и кантонистовъ 275, иностранныхъ подданныхъ 17 муж. 18 жен., лицъ не принадлежащихъ къ вышеозначеннымъ разрядамъ 10.343 муж. 10.583 жен.

*Обывателей, приписанныхъ къ городу по ревизіи, считается:* мѣщанъ 3.754 муж. 4.844 жен., цеховыхъ 4.642 муж. 5.108 жен.; о прочихъ же сословіяхъ свѣдѣній комиссіею не доставлено.

*Лицъ, владеющихъ въ городѣ домами и другими недвижимыми имуществами, состоитъ:* дворянъ потомственныхъ 273, чиновниковъ 294, лицъ духовнаго званія 234, купцовъ 470, мѣщанъ 1.374, цеховыхъ 535, разночинцевъ 241, оружейниковъ 2.871 всего 6.384.

Населеніе собственно-города и оружейной слободы пережѣшано между собою: городскіе обыватели селятся на оружейной слободѣ, а на городской — оружейники.

Торговля.

Торговѣ обороты Тулы весьма обширны. Сбытъ металлическихъ фабричныхъ и заводскихъ издѣлій, безъ сомнѣнія, составляетъ главную отрасль торговли; но кромѣ того здѣшнее купечество отправляетъ ежегодно огромное количество хлѣба, пеньки, сала, шетины, перьевъ, выдѣланныхъ кожъ и проч. на всѣ важнѣйшія ярмарки и къ портамъ имперіи. Въ Тулѣ находится значительное число торговыхъ домовъ, которые производятъ обороты на милліоны рублей, и много второстепенныхъ домовъ, ведущихъ немаловажную торговлю. По близости Москвы и по быстротѣ и дешевизнѣ сношеній съ нею, въ Тулѣ можно найти всѣ предметы необходимости и роскоши по цѣнамъ незначительно высшимъ противъ столичныхъ. Впрочемъ, въ последнее время нѣкоторыя отрасли торговли, а именно — скотомъ и хлѣбомъ, замѣтно упали. При этомъ еще нужно замѣтить, что самый городъ не служитъ центромъ для торговыхъ сдѣлокъ, что имѣетъ невыгодныя послѣдствія для него; потому что заводчики и фабриканты принуждены отлучаться на дальнія ярмарки для оптоваго сбыта своихъ издѣлій и оптовой закупки сырыхъ матеріаловъ.

Купеческихъ капиталовъ объявлено было на 1862 годъ: по первой гильдіи 3, по второй — 21 и по третьей — 274; всего 298. Нѣ-

которые изъ объявившихъ по городу капиталы торгуютъ и въ другихъ мѣстностяхъ. Торгующихъ иногородныхъ купцовъ 10, мѣщанъ 4 и крестьянъ 37.

Торговыхъ заведеній: лавокъ и магазиновъ 981, гостиницъ 11, рестораций 7, харчевень 25, кофейня 1, кондитерскихъ 2, постоялыхъ дворовъ 76, ренсковыхъ погребовъ 5 и торговыхъ бань 4.

Ярмарокъ три въ году: михайловская — съ 8 по 22 ноября, и однодневныя: пятницкая—въ десятую пятницу по пасхѣ и казанская — 8 июля. На всѣ привозится товаровъ на сумму до 3.500 руб.

Базары собираются три раза въ недѣлю: по воскресеньямъ, по недѣльникамъ и четвергамъ.

Въ Тулѣ преобладаетъ изготовленіе самоварныхъ, гармонныхъ и желѣзо-слесарныхъ издѣлій. Ремесленныхъ заведеній считается всего 799, которыя распредѣляются по 8 цехамъ въ слѣдующемъ количествѣ: въ живописномъ — 55, серебряномъ — 136, желѣзномъ — 188, деревянномъ — 91, портномъ — 95, сапожномъ 91, хлѣбнопряничномъ — 115 и печнотрубочистномъ 28. Занимаются ремеслами: купцы, мѣщане, цеховые, оружейники и крестьяне; въ томъ числѣ: мѣстныхъ жителей 1.965 и иногородныхъ 3.765 человекъ. Издѣлія сбываются въ городѣ и на важнѣйшихъ ярмаркахъ (\*).

Ремесла.

Фабричная и заводская промышленность Тулы весьма обширна и ставитъ ее на важнѣйшее мѣсто между всѣми русскими городами, за исключеніемъ развѣ столицъ. Между заводами первое мѣсто занимаетъ казенный Тульскій оружейный заводъ, первый въ Россіи и по времени основанія, и по количеству и качеству выдѣлываемаго оружія. Можно утвердительно сказать, что Тула всѣмъ своимъ настоящимъ значеніемъ, населеніемъ, богатствомъ, торговлею и промышленностію обязана оружейному заводу, который засталъ Тулу незначительнымъ уѣзднымъ городомъ и менѣе нежели черезъ полвѣка сдѣлалъ ее однимъ изъ важнѣйшихъ городовъ въ имперіи. Въ настоящее

Фабрики и заводы.

(\*) По свѣдѣніямъ губернскаго статистическаго комитета за 1861 годъ, въ Тулѣ показано ремесленниковъ: хлѣбниковъ и булочниковъ 52, мясниковъ 38, кондитеровъ 8, черепищниковъ 15, пряничниковъ 9, колбасникъ 1, портныхъ 68, сапожниковъ 61, модистокъ 25, шляпниковъ 2, башмачниковъ 18, перчаточникъ 1, картузниковъ 6, рукавичниковъ 14, скорняковъ 13, печниковъ 30, столяровъ 51, мѣдниковъ 61, шорниковъ 9, каретниковъ 12, кузнецовъ 70, слесарей 81, лудильщиковъ 53, переплетчиковъ 49, красильщиковъ 8, маляровъ 15, бондарей 18, колесниковъ и телѣжниковъ 9, плотниковъ 7, обойщиковъ 12, коноваловъ 17, часовщиковъ 8, живописцевъ 8, трубчистовъ 12, вытгальщиковъ 8, золотыхъ и серебряныхъ дѣлъ мастеровъ 10, жестяниковъ 9, рѣзчиковъ печатей 5, рѣзчиковъ по дереву 7, цирюльниковъ 26, фортепьянныхъ мастеровъ 2 и граверовъ 2; всего 900 мастеровъ съ 2.155 рабочими и 1.790 учениками.

время Тульскій оружейный заводъ находится на высокой степени совершенства: единообразіе всѣхъ частей ружья, дѣло, которое во многихъ государствахъ считается весьма труднымъ, теперь окончательно доведено до удивительной точности. Оружейники, сверхъ казенной работы, занимаются приготовленіемъ оружія и всякихъ стальныхъ издѣлій для вольной продажи. Кромѣ казеннаго завода, въ Тулѣ находится много оружейныхъ фабрикъ, принадлежащихъ казеннымъ мастерамъ; многія изъ этихъ фабрикъ находятся на такой степени совершенства, что вполне могутъ соперничать, по своимъ издѣліямъ, съ заграничными оружейными фабриками; на нихъ, кромѣ огнестрѣльнаго и бѣлаго оружія, выдѣлываются мѣдныя, желѣзныя, стальные и чугуныя вещи, чрезвычайно разнообразныя по назначенію и цѣнности. Нѣкоторые заводы выдѣлываютъ превосходной работы комнатные приборы, стальные вещи и галантерейныя бездѣлки и наконецъ — отличные самовары и кофейники. Сбытъ издѣлій производится въ обѣихъ столицахъ и на всѣхъ безъ исключенія значительныхъ ярмаркахъ Россіи; большое количество идетъ за границу. За тѣмъ, въ Тулѣ находится 8 фабрикъ: табачныхъ 3, сбывающихъ табакъ на сумму около 9.500 р., 6 каретныхъ 9.500 р. и 5 гармонныхъ — 4.700 р., и заводовъ: 3 щетинныхъ — 128.000 руб., 31 самоварныхъ — 302.000 руб., 23 слесарныхъ — 168.000 руб., 2 сальновѣчныхъ — 30.000 руб., 1 салотопенный — 26.500 руб., 1 мѣднотопильный — 2.600 руб., 3 кафельныхъ — 3.300 руб., 1 мѣднотягильный — 900 руб., 2 пивоваренныхъ — 6.650 руб., 1 мыловаренный — 700 руб., 1 сырчатый — 1.400 руб., 3 лаковыхъ — 1.000 руб., 1 штамповый — 800 руб., 1 колокольный — 13.500 руб., 5 кожевенныхъ — 156.000 и 1 чугуноплавильный до 15.000; всего на сумму до 900 тыс. руб. Щетина и сало идутъ черезъ с.-петербургскій портъ преимущественно въ Англію; подошвы, опойки, глянцовая юфта и прочія кожевенныя издѣлія продаются въ обѣихъ столицахъ и въ Нижнемъ или отправляются въ Украину, откуда взамѣнъ получаютъ невыдѣланныя кожи.

Отлучки для  
промысловъ.

Изъ обывателей снискиваетъ себѣ пропитаніе отхожими промыслами весьма незначительная часть. Паспортовъ на отлучки въ теченіи 1861 года выдано было: купцамъ 231, мѣщанамъ 908 и цеховымъ 175; всего 1.314.

Сельскія занятія.

Сельскими промыслами жители города вовсе не занимаются; даже огородничество совершенно ничтожно, какъ по малоземелью и бесплодію грунта, такъ и потому, что всѣ необходимыя огородныя овощи подвозятся изъ ближайшихъ селеній, между которыми лежащее въ

несколькохъ вѣрстахъ отъ города—Мясково славится своею капустою и огурцами. Бѣднѣйшій классъ жителей занимается разведеніемъ въ большомъ количествѣ простой и англійской маты, изъ которой гонится масло, отправляемое въ столицы.

По росписи г. Тулы на 1862 годъ исчислено:

Доходовъ обыкновенныхъ всего 38.250 р. 36<sup>1</sup>/<sub>4</sub> к.; въ томъ числѣ: сборовъ съ городскихъ имуществъ и оброчныхъ статей 7.843 р. 87<sup>3</sup>/<sub>4</sub> к., съ владельцевъ недвижимыхъ имуществъ 6.799 р. 62<sup>1</sup>/<sub>2</sub> к., съ промышленниковъ и заведеній промышленности 10.243 р. 19<sup>1</sup>/<sub>4</sub> к., налоговъ косвенныхъ 11.275 р. 68<sup>1</sup>/<sub>2</sub> к., доходовъ вспомогательныхъ 1.103 р. 1<sup>1</sup>/<sub>2</sub> к., мелочныхъ и случайныхъ 984 р. 96<sup>3</sup>/<sub>4</sub> к. — Доходовъ чрезвычайныхъ 6.328 р. 74<sup>1</sup>/<sub>4</sub> к.

Общественное хозяйство.

Расходовъ текущихъ всего 45.826 р. 18<sup>3</sup>/<sub>4</sub> к.; въ томъ числѣ: на содержаніе мѣстъ и лицъ городского управленія 31.812 р. 33<sup>1</sup>/<sub>2</sub> к., содержаніе городскихъ имуществъ и наемъ отъ города помѣщаній 4.115 р. 47<sup>3</sup>/<sub>4</sub> к., наружное благоустройство города 7.783 р. 29 к., издержки по военной части 853 р. 3<sup>1</sup>/<sub>4</sub> к., содержаніе учебныхъ и благотворительныхъ заведеній 602 р. 85<sup>1</sup>/<sub>2</sub> к., уплата долговъ и выполненіе расходовъ прежнихъ лѣтъ 250 р. 83<sup>1</sup>/<sub>4</sub> к., мелочные расходы и на экстраординарныя надобности 408 р. 36<sup>1</sup>/<sub>2</sub> к. — Расходовъ единовременныхъ 1.578 р. 82<sup>3</sup>/<sub>4</sub> к.

Капитала неприкосновеннаго 5.415 р. 39 к., недоимокъ 3.556 р. 51<sup>1</sup>/<sub>2</sub> к., невыполненныхъ расходовъ 1.176 р. <sup>3</sup>/<sub>4</sub> к.

Туль принадлежитъ земли всего 3.607 дес. 2.112 саж.; въ томъ числѣ: внутри городской черты 1.319 дес. 140 саж., подъ пастбищами 610 дес. 2.202 саж., разными устройствами и угодьями 111 дес. 1.385 саж. и во владѣніи оружейниковъ 1.566 дес. 785 саж.

Сверхъ того, городъ владѣетъ: 2 домами, оранжереею и 58 лавками, приносящими, всѣ вмѣстѣ, дохода около 3.500 рубл. въ годъ.

Изъ городскихъ суммъ отпускается на содержаніе училищъ: уѣзднаго, приходскаго и женскаго по 602 р. 85<sup>1</sup>/<sub>2</sub> к. въ годъ.

Въ Туль находится Александринскій банкъ, основной капиталъ котораго составился изъ суммъ, принадлежащихъ благотворительнымъ заведеніямъ; на содержаніе послѣднихъ поступаютъ и доходы банка.

При выгодномъ коммерческомъ положеніи, Тула не пользуется выгодами положенія топографическаго, потому что лежитъ въ топкой и низкой долинѣ р. Упы, отъ береговъ которой мѣстность постепенно возвышается къ двумъ противоположнымъ заставамъ, московской и кievской. Вся часть посадской стороны, называемая Ржавцемъ, по-

строена на трясинѣ, отчего жители принуждены укрѣплять бутомъ и насыпями не только дома, но и улицы (особенно Павшинскія). Весною и осенью вода въ Упѣ и въ Тулицѣ такъ подымается, что покрываетъ все пространство между Упою и заводскимъ каналомъ и между Посадскою стороною и Чулковой слободою, затопля нѣскольکو улицъ на Посадской сторонѣ, Чулковой слободѣ и даже на Оружейной сторонѣ, а иногда затопляетъ часть пространства, на которомъ стоитъ казенный оружейный заводъ; весною же, отъ разлитія Упы, въ продолженіи нѣсколькихъ дней, почти нѣтъ сообщенія съ окрестными селеніями, за исключеніемъ лежащихъ на трактахъ московскомъ и кievскомъ. Въ слѣдствіе такого низменнаго и болотистаго положенія города, въ частяхъ его, прилегающихъ къ Упѣ, весною свирѣпствуютъ лихорадки. При томъ жители терпятъ большой недостатокъ въ хорошей водѣ, потому что унская задерживается во время дѣйствія оружейнаго завода и дѣлается стоячею для цѣлой половины города, выше шлюзовъ.

Мостовыя на улицахъ вообще весьма дурны, по причинѣ совершеннаго недостатка въ булыжномъ камнѣ; для мощенія употребляется мягкій известковый плитнякъ.

Для освѣщенія Тулы устроено 240 спирто-скипидарныхъ фонарей, которые, по распоряженію заведующаго освѣщеніемъ города комитета, зажигаются сплона только въ торжественные и праздничные дни, въ обыкновенные же — чрезъ одинъ.

## АЛЕКСИНЪ.

Положеніе города

Уѣздный городъ, съ лѣсною пристанью, подлѣ 54° 31' сѣв. шир. и 54° 46' вост. долг., расположенъ на высокой горѣ, по правому берегу Оки и по обѣимъ сторонамъ рч. Мордовки, на почтовомъ трактѣ изъ Тулы въ Калугу. Отстоитъ отъ губернскаго города въ 55½ верстахъ. Къ Алексину примыкають, сливающіяся съ нимъ, слободы вѣдомства государственныхъ имуществъ: Стрѣлецкая, Пушкарская, Кузнецкая и Рыбная, которыя, по промысловымъ занятіямъ своихъ жителей, скорѣе походятъ на предместья города.

Населеніе.

Жителей въ Алексинѣ, по свѣдѣніямъ губернскаго статистическаго комитета за 1861 годъ, считалось всего 1.608 муж. 1.363 жев. 2.971 об. пола; въ томъ числѣ: дворянъ потомственныхъ 24 муж. 22



жен., личныхъ 45 муж. 51 жен., духовенства православнаго 30 муж. 39 жен., почетныхъ гражданъ потомственныхъ 1 жен., личныхъ 1 муж., купцовъ 392 муж. 342 жен., мѣщанъ 805 муж. 837 жен., крестьянъ государственныхъ 7 муж. 5 жен., временно-обязанныхъ 17 муж. 5 жен., бывшихъ дворовыхъ людей 8 муж. 4 жен., состоящихъ на службѣ воинскихъ чиновъ 196, безсрочно-отпускныхъ 8, отставныхъ нижнихъ чиновъ, солдатскихъ женъ и дочерей 16 муж. 52 жен., солдатскихъ дѣтей и кантонистовъ 25, иностранныхъ поданныхъ 2 муж., лицъ непринадлежащихъ къ вышеозначеннымъ разрядамъ 32 муж. 6 жен.

Обывателей, *приписанныхъ къ городу по ревизіи*, считается: купцовъ 414 муж. 317 жен., мѣщанъ 819 муж. 934 жен.; всего 1.233 муж. 1.251 жен. 2.484 об. пола.

Лицъ, *владѣющихъ въ городѣ домами и другими недвижимыми имуществами*, состоитъ: дворянъ потомственныхъ 6, личныхъ и чиновниковъ 13, лицъ духовнаго званія 21, купцовъ 53, мѣщанъ 198, государственныхъ крестьянъ 3, разночинцевъ 30; всего 324 семейства.

Въ примыкающихъ къ городу слободахъ считается ревизскихъ душъ: въ *Стрѣлецкой*—159 муж. 176 жен. 335 об. пола, *Пушкарской* — 120 муж. 123 жен. 243 об. пола, *Кузнецкой* — 21 муж. 19 жен. 40 об. пола и *Рыбной* — 81 муж. 108 жен. 189 об. пола; а во всѣхъ: 381 муж. 426 жен. 807 об. пола.

Въ городѣ постоянно проживаютъ и владѣютъ недвижимою собственностью только 3 семейства слободскихъ крестьянъ, въ слободахъ же проживаютъ 16 семействъ горожанъ.

Земли городскія и слободскія такъ перемѣшаны между собою, что до сихъ поръ не разграничены даже судебнымъ порядкомъ, и многіе болѣе отдаленные дома принадлежать городу, а другіе, лежащія ближе, стоятъ на слободской землѣ; притомъ, до 15 десят. слободской земли лежатъ въ самой срединѣ городской (\*).

(\*) Комиссія заявляетъ при этомъ, неоднократно прежде выраженную, просьбу о причисленіи къ городу этихъ слободъ, на томъ основаніи: 1) что облегая Алексинъ съ трехъ сторонъ, онѣ оставляютъ ему не болѣе 40 дес. выгонной земли, 2) казенные крестьяне слободъ Стрѣлецкой и Пушкарской, имѣя до 816 дес. на 274 душъ (кромѣ 399 гѣсу), занимаютъ сами извозничествомъ и содержаніемъ постоялыхъ дворовъ, а большую часть своей земли отдаютъ въ наймы, а жители Кузнецкой и Рыбной, имѣя всего до 714 дес. земли на 102 ревиз. д. муж. пола, изъ которой до 680 дес. подъ лѣсомъ и кустарникомъ съ неудобною, занимаютъ исключительно разными промыслами и торговлею, безъ платежа пошлины, и кромѣ того, живя на краю города, перекупаютъ сельскія произведенія, привозимыя въ городъ на базары, и такимъ образомъ лишаютъ жителей и торговцевъ послѣдняго возможности пріобрѣтать ихъ изъ первыхъ рукъ.

Торговля.

Преобладающій родъ торговли въ Алексинѣ есть — краснымъ лѣсомъ, котораго закупается въ жиздринскомъ уѣздѣ калужской губернии ежегодно до 50 тыс. бревень и весною сплавляется по Окѣ. Въ Алексинѣ онъ распиливается на доски и потомъ сбывается въ Тулу и по тульской и орловской губерніямъ. Ежегодный оборотъ этой торговли простирается на сумму до 45 тыс. рубл. За тѣмъ слѣдуютъ: пенька, до 2.000 пуд. которой сбывается въ Калугу, льняное сѣмя, котораго до 1.000 пуд. продается на мѣстѣ, украинскій скотъ, хлѣбъ и сало. Изъ 10 лѣсныхъ торговцевъ, четверо, занимающіеся собственно распилкою лѣса, принадлежатъ къ иногороднымъ купцамъ.

Торговля Алексинской пристани незначительна: у города рѣдко остававляются суда, развѣ для починки или зимовки, а большею частію проходятъ мимо; собственно же въ Алексинѣ пристають только съ казеннымъ желѣзомъ для Тульского оружейнаго завода.

Купеческихъ капиталовъ на 1863 годъ объявлено было по третьей гильдіи 78; изъ того числа: 44 торгуютъ на мѣстѣ, 30 — въ алексинскомъ уѣздѣ и другихъ мѣстахъ, а 4 принадлежатъ къ временнымъ торговцамъ и промышленяютъ снятіемъ въ аренду мельницъ и т. п. Иногородныхъ купцовъ 4 и торгующихъ крестьянъ 31.

Торговыхъ заведеній: лавокъ 41, лавочекъ 9, трактировъ 2, ренсковыхъ погребовъ 4 и постоялыхъ дворовъ 6.

Ярмарка одна въ году — ивановская; продолжается съ 28 августа до 7 дней. Оборотъ ея въ 1862 году простирался: по привозу на 33 тыс. и по сбыту — 21 тыс. руб. Главные предметы торга: красные и галантерейные товары, фарфоръ и стеклянная посуда (изъ Тулы, Калуги и Серпухова) и наконецъ мѣстные сельскія произведенія. Въ городской доходъ поступаетъ ярмарочнаго сбора среднимъ числомъ до 200 руб.

Базары бываютъ два раза въ недѣлю: по понедѣльникамъ и четвергамъ; изъ нихъ болѣе значительны въ четвергъ передъ рождествомъ, на сырной и страстной недѣляхъ, въ дни Вознесенія, Троицы и Косьмы и Демьяна. Обороты послѣдняго восходятъ до 2 тыс. руб., а троickaго до 800 руб. Остальные базары, а особливо въ лѣтнюю пору, совершенно незначительны.

Ремесла.

Ремесленныхъ заведеній, за исключеніемъ небольшихъ кузницъ, въ городѣ нѣтъ, и вообще ремесленная промышленность незначительна (\*).

(\*) По свидѣніямъ губернскаго статистическаго комитета за 1861 годъ, въ Алексинѣ показано ремесленниковъ: хлѣбниковъ и булочниковъ 7, масниковъ 4, портныхъ 4, сапож-

Небольшихъ заводовъ въ Алексинѣ: 3 кожевенныхъ съ производствомъ на 500 руб., 4 самотопенныхъ — на такую же сумму, 1 маслобойня — 400 р. и 1 кирпичный заводъ — на 300 р. въ годъ. Фабрики и заводы.

Большая часть жителей снискиваетъ себѣ пропитаніе въ городѣ и отчасти въ уѣздѣ. Мѣщанъ, занимающихся отхожими промыслами, считается до 390 человекъ. Паспортовъ на отлучки въ 1862 году выдано было: купцамъ 66, мѣщанамъ 213 и краткосрочныхъ билетовъ послѣднимъ 76; всего 355. Отлучки для промысловъ.

Хлѣбопашествомъ никто изъ жителей не занимается: огородниковъ же считается до 10 семействъ, которыя нанимаютъ земли у городскихъ крестьянъ и общественныя городскія. Огородныя овощи сбываются въ самомъ городѣ. Сельскія занятія.

По росписи г. Алексина на 1862 годъ исчислено:

Доходовъ обыкновенныхъ всего 3.909 р. 59½ к.; въ томъ числѣ: сборовъ съ городскихъ имуществъ и оброчныхъ статей 2.815 р. 98¾ к., съ промышленниковъ и заведеній промышленности 762 р. 25¾ к., налоговъ косвенныхъ 217 р. 7 к., доходовъ вспомогательныхъ 114 р. 28 к. — Доходовъ чрезвычайныхъ 504 р. 91¼ к. Общественное хозяйство.

Расходовъ текущихъ всего 3.385 р. 67¼ к.; въ томъ числѣ: на содержаніе мѣстъ и лицъ городского управленія 2.642 р. 75½ к., содержаніе городскихъ имуществъ и наемъ отъ города помѣщениій 247 р. 25 к., наружное благоустройство города 23 р. 21¾ к., издержки по военной части 56 р., содержаніе учебныхъ и благотворительныхъ заведеній 314 р. 30 к., мелочныя расходы и на экстраординарныя надобности 102 р. 15 к. — Расходовъ единовременныхъ 858 р. 47½ к.

Капиталовъ: неприкосновеннаго 330 р. 83 к., запаснаго 367 р. 86 к.; недоимокъ 1.444 р. 26¾ к.; невыполненныхъ расходовъ 259 р. 92¾ к.

Алексину принадлежитъ земли всего 952 дес. 1.600 саж.; изъ того числа: подъ заселеніемъ города 57 дес. 1.330 саж., лѣсу 394 дес. 1.334 саж., луговъ 102 дес. 2.070 саж. и выгонной 297 дес. 1.666 саж.

Сверхъ того, городъ владѣеть однимъ домомъ и 18 лавками, приносящими доходу до 380 р. въ годъ.

На содержаніе приходскаго класса при уѣздномъ училищѣ отпускается изъ городскихъ доходовъ по 114 р. въ годъ.

Иконовъ 4, печники 1, столяровъ 2, каретники 1, кузнецовъ 5, живописецъ 1, трубочникъ 1 и свищичиковъ 2; всего 32 мастера съ 16 рабочими и 25 челяпками.

Алексингъ, ожатый со всѣхъ сторонъ пригородными слободами, терпитъ большое неудобство отъ недостаточности внутренняго своего пространства (57 дес. 1.330 саж.); такъ что жители вынуждаются строить въ этихъ слободахъ, чрезъ что подвергаются двойнымъ повинностямъ, по городу и по слободамъ.

## БОГОРОДИЦКЪ.

**Положеніе го-** Уѣздный городъ, подлѣ 53° 47' сѣв. шир. и 55° 47' вост. долг.,  
**рода.** на лѣвомъ берегу р. Лѣснаго-Уперта, въ 56 вер. отъ губернскаго  
города. Рѣка, будучи задержана у самаго города плотиною, обра-  
зуетъ въ немъ большой прудъ. Къ Богородицку примыкаетъ нѣ-  
сколькими дворами владѣльческая деревня Вязовка.

**Населеніе.** Жителей въ Богородицкѣ, по свѣдѣніямъ губернскаго статисти-  
ческаго комитета за 1861 годъ, считалось всего 4.058 муж. 3.803  
жен. 7.861 об. пола; въ томъ числѣ: дворянъ потомственныхъ  
21 муж. 11 жен., личныхъ 30 муж. 36 жен., духовенства православ-  
наго 36 муж. 39 жен., купцовъ 820 муж. 710 жен., мѣщанъ 2.738  
муж. 2.835 жен., крестьянъ государственныхъ 43 муж. 24 жен.,  
временно-обязанныхъ 58 муж. 32 жен., бывшихъ дворовыхъ людей  
31 муж. 22 жен., состоящихъ на службѣ военныхъ чиновъ 147,  
безсрочно-отпускныхъ 35, отставныхъ нижнихъ чиновъ, солдатскихъ  
женъ и дочерей 45 муж. 85 жен., солдатскихъ дѣтей и кантонистовъ  
29, лицъ не принадлежащихъ къ вышеозначеннымъ разрядамъ 25 муж.  
9 жен.

Обывателей, *примисанныхъ къ городу по ревизіи*, считается: куп-  
цовъ 705 муж. 666 жен., мѣщанъ 3.063 муж. 3.040 жен.; всего  
3.768 муж. 3.706 жен. 7.474 об. пола.

Лицъ, *владѣющихъ въ городѣ домами и другими недвижимыми  
имуществами*, состоитъ: дворянъ потомственныхъ 12, личныхъ 25,  
лицъ не принадлежащихъ къ податнымъ городскимъ сословіямъ 75,  
купцовъ 207, мѣщанъ 398; всего 717.

Въ примыкающей къ городу деревнѣ Вязовкѣ считается налич-  
ныхъ душъ временно-обязанныхъ крестьянъ 220 муж. 226 жен.  
446 об. пола. Населеніе ея не смѣшивается съ городскимъ.

**Торговля.** Богородицкѣ ни въ какомъ отношеніи нельзя назвать значитель-  
нымъ городомъ. Прежде положеніе его на старомъ воронежскомъ

трактъ еще благопріятствовало промышленности, но съ открытіемъ воронежскаго шоссе на Еремовъ, онъ лишился и этой выгоды. Вообще торговля города незначительна: купцы закупаютъ у мелочныхъ торговцевъ мѣстныя произведенія, какъ-то: хлѣбъ, медъ, пеньку, щетину, кожи и перья и сбываютъ ихъ тульскимъ купцамъ или же развозятъ красные и юфтяные товары по уѣзду. Довольно дѣятельная въ прежнее время торговля рогатымъ скотомъ нынѣ совершенно упала.

Купеческихъ капиталовъ на 1863 годъ объявлено было по 3-й гильдіи 140; большая часть объявившихъ капиталы лицъ торгуетъ въ самомъ городѣ, а другіе — въ уѣздѣ. Торгующихъ въ городѣ иностранныхъ купцовъ 6 и крестьянъ 2.

Торговыхъ заведеній: лавокъ 40, гостинница 1, трактиръ 1, бѣлая харчевня 1 и постоянныхъ дворовъ 12.

Ярмарокъ двѣ въ году: георгіевская — 23 апрѣля и казанская — 8 июля; обѣ незначительны: на первой торгуютъ преимущественно крестьянскими лошадьми, а на послѣдней — краснымъ и бакалейнымъ товарамъ.

Незначительные базары собираются одинъ разъ въ недѣлю — по субботамъ.

Ремесленныхъ заведеній рѣшительно нѣтъ никакихъ и ремеслами занимаются, между прочимъ, весьма немногіе изъ жителей для мѣстныхъ потребностей. Издѣлія очень неудовлетворительны (\*). Ремесла.

Заводовъ въ городѣ: 4 салотопенныхъ, 2 кожевенныхъ, 2 воскобойныхъ, 1 пивоваренный, 2 медоваренныхъ и 2 свеклосахарныхъ; всѣ они малозначительны. Сало, воскъ и сахарный песокъ вывозятся въ Москву и Тулу, а кожи сбываются на мѣстѣ. Фабрики и заводы.

Осѣдлые жители города, за исключеніемъ торговцевъ, промышленяющихъ развозкою товаровъ по уѣзду, снискиваютъ себѣ пропитаніе преимущественно на мѣстѣ. Паспортовъ на отлучки въ теченіи 1862 года выдано было: купцамъ 104 и мѣщанамъ 511; всего 615. Отлучки для промысловъ.

Сельскими промыслами жители Богородицка вовсе не занимаются. Сельскія занятія.

По росписи г. Богородицка на 1862 годъ исчислено:

Доходовъ обыкновенныхъ всего 7.792 р. 55½ к.; въ томъ числѣ: Общественное хозяйство.

(\*) По свиданіямъ губернскаго статистическаго комитета за 1861 годъ, въ Богородицкѣ показано ремесленниковъ: хлѣбниковъ и булочниковъ 11, мясниковъ 13, кондитеровъ 2, портныхъ 14, сѣпожниковъ 15, башмачниковъ 8, печниковъ 4, столаровъ 4, мѣдниковъ 2, шорниковъ 5, кузнецовъ 10, лудильщиковъ 2, коноваловъ 3, часовщиковъ 1 и трубачество 3, всего 97 мастеровъ съ 55 рабочими и 35 учениками.

сборовъ съ городскихъ имуществъ и оброчныхъ статей 6.530 р. 91 $\frac{1}{2}$  к., съ промышленниковъ и заведеній промышленности 784 р. 74 к., налоговъ косвенныхъ 324 р. 75 $\frac{3}{4}$  к., доходовъ вспомогательныхъ 147 р. 14 $\frac{1}{4}$  к., мелочныхъ и случайныхъ 5 р. — Доходовъ чрезвычайныхъ 3.307 р. 68 $\frac{1}{4}$  к.

Расходовъ текущихъ всего 7.766 р. 84 $\frac{1}{4}$  к.; въ томъ числѣ: на содержаніе мѣстъ и лицъ городского управленія 5.504 р. 3 к., содержаніе городскихъ имуществъ и наемъ отъ города помещеній 645 р. 66 к., наружное благоустройство города 425 р., надержки по военной части 82 р. 28 $\frac{3}{4}$  к., содержаніе учебныхъ и благотворительныхъ заведеній 802 р. 21 $\frac{1}{4}$  к., мелочные расходы и на экстраординарныя надобности 337 р. 65 $\frac{1}{4}$  к. — Расходовъ единовременныхъ 3.333 р. 39 $\frac{1}{2}$  к.

Капиталовъ: неприкосновеннаго 548 р. 10 к., запаснаго 14.890 р. 43 к.; недоимокъ 3.557 р. 53 к.

Богородицку принадлежитъ земли всего 2.754 дес. 1.042 саж.; въ томъ числѣ: подъ заселеніемъ города 282 дес. 1.194 саж., строеваго и дровянаго лѣсу 452 дес. 1.553 саж., луговъ 579 дес. 218 саж. и неудобной 57 дес. 771 саж.

Сверхъ того, городъ владѣеть пятью домами, изъ которыхъ одинъ приноситъ дохода около 300 руб. въ годъ.

Изъ городскихъ суммъ отпускается на содержаніе двухъ приходскихъ училищъ и городской больницы, устроенной на 12 кроватей, по 802 р. 21 $\frac{1}{4}$  к. въ годъ.

Богородицкъ, не смотря на свою незначительность и бѣдность, построенъ довольно красиво: планъ его представляетъ часть совершенно правильнаго многоугольника, котораго длинная сторона обращена къ р. Уперту. Съ главной площади расходятся во всѣ стороны радіусами прямыя и широкія улицы; но, на черноземному грунту, осенью и весною онѣ чрезвычайно грязны.

## БѢЛЕВЪ.

Положеніе города.

Уѣздный городъ, съ пристанью, на лѣвомъ нагорномъ и мѣстами обрывистомъ берегу р. Оки, подъ 53° 48' 17" сѣв. шир. и подъ 53° 50' 16" вост. долг., въ 122 верстахъ отъ губернскаго города. Городъ пересѣкается, отъ запада на востокъ, двумя рѣчками Бѣлевкою и

Вырною, впадающими въ самый городъ въ Оку, и раздѣляется, по мѣстному положенію, на три части: Городскую, Завырскую и Казачью слободу; послѣдняя отдѣляется отъ Городской части оврагомъ р. Бѣлевки. Лежащая за рѣкою Вырною, Завырская часть обстроена хуже, оставляетъ какъ бы предмѣстье города и, находясь на мѣстности низменной, понимается водою при весеннемъ разлитіи Оки и Вырки. Къ Бѣлеву примыкають, сливающимся съ нимъ, слободы государственныхъ крестьянъ: Подмонастырская, Пушкарская, Стрѣлецкая и Бѣломѣстная, которыя, по занятіямъ своихъ жителей, составляютъ съ городомъ одно цѣлое.

Жителей въ Бѣлевѣ, по свѣдѣніямъ губернскаго статистическаго комитета за 1861 годъ, считалось всего 3.702 муж. 4.120 жен. 7.822 об. пола; въ томъ числѣ: дворянъ потомственныхъ 67 муж. 120 жен., личныхъ 120 муж. 173 жен., духовенства православнаго 140 муж. 223 жен. (въ томъ числѣ монашествующихъ 32 муж. 100 жен.) и единовѣрческаго 3 муж. 3 жен., почетныхъ гражданъ потомственныхъ 39 муж. 33 жен., купцовъ 537 муж. 634 жен., мѣщанъ 1.343 муж. 1.968 жен., цеховыхъ 1 муж. 2 жен., крестьянъ государственныхъ 174 муж. 193 жен., временно-обязанныхъ 132 муж. 97 жен., бывшихъ дворовыхъ людей 119 муж. 150 жен., состоящихъ на службѣ воинскихъ чиновъ 695, безсрочно-отпускныхъ 46, отставныхъ нижнихъ чиновъ, солдатскихъ женъ и дочерей 246 муж. 483 жен., иностранныхъ подданныхъ 6 муж. 3 жен., лицъ непринадлежащихъ къ вышеозначеннымъ разрядамъ 34 муж. 38 жен.

Населеніе.

Обывателей, *приписанныхъ къ городу по ревизіи*, считается: потомственныхъ почетныхъ гражданъ 37 муж. 34 жен., купцовъ 738 муж. 598 жен., мѣщанъ 2.101 муж. 2.541 жен.; всего 2.876 муж. 3.173 жен. 6.049 об. пола.

Лицъ, *владѣющихъ въ городѣ домами и другими недвижимыми имуществами*, состоитъ: дворянъ, чиновниковъ и канцелярскихъ служителей 62, потомственныхъ почетныхъ гражданъ и купцовъ 763, мѣщанъ 709, крестьянъ 75, нижнихъ воинскихъ чиновъ 147; всего 1.756.

Въ примыкающихъ къ городу слободахъ считается ревизскихъ душъ государственныхъ крестьянъ: *въ Подмонастырской*—56 муж. 64 жен. 120 об. пола, *Стрѣлецкой*—36 муж. 38 жен. 74 об. пола, *Пушкарской*—32 муж. 49 жен. 81 об. пола и *Бѣломѣстной*—100 муж. 116 жен. 216 об. пола; а во всѣхъ: 224 муж. 267 жен. 494 об. пола.

Городское населеніе перемѣщено съ жителями слободъ; нѣкоторые изъ послѣднихъ владѣютъ въ Бѣлевѣ недвижимою собственностію и проживаютъ тамъ постоянно, подобно тому, какъ и горожане— въ слободахъ. (\*)

Торговля.

Въ промышленномъ отношеніи, Бѣлевъ занимаетъ второе мѣсто въ губерніи послѣ губернскаго города и вообще принадлежитъ къ числу весьма немногихъ уѣздныхъ городовъ, производящихъ обширную торговлю. Этимъ значеніемъ своимъ онъ обязанъ отчасти положенію при оудоходной рѣкѣ Окѣ. Впрочемъ, бѣлевская пристань въ послѣднее время много утратила отъ прежняго своего значенія, въ слѣдствіе ослабленія хлѣбной торговли въ городѣ. Теперь только суда, идущія съ грузомъ изъ Орла и Мценска и возвращающіяся назадъ, останавливаются въ Бѣлевѣ для закупки всего нужнаго на дорогу. Ока здѣсь до того обмелѣла, что при бездождіи и въ лѣтніе жары дѣлается труднымъ судоходство по ней. Главныя статьи оборотовъ: пенька, сало, растительное масло, хлѣбъ и рогатый скотъ; по обширной торговлѣ масломъ, Бѣлевъ уступаетъ одному только Орлу. Пенька и сало скупаются, какъ отъ мѣстныхъ прасоловъ, такъ и въ курской, орловской, тульской и калужской губерніяхъ, а конопляное и подсолнечное масло въ прилежащихъ уѣздахъ орловской и въ особенности въ селѣ Алексѣевкѣ, воронежской губерніи; большая часть пеньки отправляется въ количествѣ отъ 500 до 700.000 пуд. прямо съ мѣста закупки къ Гжатской и Зубцовской пристанямъ, для сплава оттуда, по вскрытіи рѣкѣ, въ Ригу и С.Петербургъ, а частію гужемъ—къ С.Петербургскому порту. Сало въ количествѣ до 100.000 пуд. и масло, въ количествѣ до 150.000 пуд., идетъ также въ Петербургъ и Москву, а хлѣбъ до 25.000 кулей; за мѣстнымъ расходомъ, сплавляется въ Москву. Рогатый скотъ закупается болѣе на ярмаркахъ екатеринославской, полтавской и харьковской губерній, въ количествѣ до 7.000 головъ; большая половина его (до 4.500 головъ) убивается въ Бѣлевѣ на солонину, которой, кромѣ мѣстной продажи, отправляется въ Москву и Петербургъ до 20.000 пудовъ, а другая половина рогатаго скота, въ числѣ до 2.500 головъ, гонится на продовольствіе столицъ. Въ меньшихъ размѣрахъ Бѣлевъ торгуетъ рыбою, которая закупается: еременая, въ количествѣ 23.000 пуд., въ Саратовѣ, Урю-

(\*) Вообще комиссія признаетъ справедливымъ и законнымъ всѣ эти четыре слободы, какъ составляющія съ городомъ одно дѣло по промысламъ жителей, соединять съ Бѣлевомъ и въ административномъ отношеніи.



пшиской станицѣ, Ростовѣ-на Дону, на Нижегородской и Коренной ярмаркахъ, а свѣжа (до 2.000 пуд.) — на Харьковской Крещенской ярмаркѣ и въ Михайловской станицѣ. Затѣмъ слѣдуетъ торговля пшискими и крестьянскими товарами на сумму до 350 тыс. руб., солью, доставляемою изъ Нижняго, въ количествѣ 150.000 п., и желѣзнымъ товаромъ на 50.000 руб. По всѣмъ послѣднимъ статьямъ Вълевъ служитъ главнымъ пунктомъ снабженія окрестныхъ городовъ и мѣстностей. Относительно же отпускной торговли нужно замѣтить, что она весьма слабо влияетъ на благосостояніе города, такъ какъ находится въ рукахъ немногихъ капиталистовъ и вызываемая ею судовая работа во всѣхъ ея видахъ доставляетъ заработки болѣе подгородному сельскому, чѣмъ городскому, населенію. Наконецъ нужно прибавить, что мѣстной торговлѣ Вълева не благопріятствуютъ: отдаленіе города отъ торговыхъ трактовъ, гористый путь отъ Болкова и большіе пески отъ Козельска, въ слѣдствіе чего она не имѣетъ обезпеченной будущности.

Купеческихъ капиталовъ объявлено было на 1862 годъ: по второй гильдіи 10 и по третьей — 185; въ томъ числѣ 7 изъ иногородныхъ кунцовъ.

Торговыхъ заведеній: лавокъ 247, гостинница 1, ресторація 1, бѣлыхъ харчевень 6 и постоялыхъ дворовъ 19.

Ярмарка одна въ году — успенская — съ 28 августа по 10 сентября. Упадая съ каждымъ годомъ, въ настоящее время она сбѣлалась до того ничтожною, что въ 1862 году весь оборотъ ея по продажѣ не простирался свыше 2.000 руб.

Базары бывають три раза въ недѣлю: по воскресеньямъ, средамъ и пятницамъ; послѣдніе два незначительны.

Ремесленниковъ въ Вълевѣ считается по цехамъ: иконописному 32 мастера и 4 ученика, серебряному—10 маст. и 2 учен., портному—52 маст. и 26 учен., сапожному—87 маст. и 20 учен., калачному—49 маст., пенькотрепальному — 145 маст., печному—14 мастеровъ, столярному 52 мастера и 11 учениковъ; всего 441 мастеръ, изъ которыхъ 85 мѣстныхъ жителей и 356 иногородныхъ, и 63 ученика (\*).

Ремесла.

(\*) По свидѣніямъ губернскаго статистическаго комитета за 1861 годъ, въ Вълевѣ показано ремесленниковъ: хлѣбниковъ 17, мясниковъ 20, кондитеровъ 2, рыбаковъ 13, портныхъ 22, сапожниковъ 21, модистокъ 2, башмачниковъ 8, печниковъ 11, столяровъ 12, мѣдниковъ 4, шорниковъ 2, каретниковъ 3, кузнецовъ 33, слесарей 4, маляровъ 8, кровельщикъ 1, часовщиковъ 3, живописцевъ 5, трубачествовъ 2, прядильщиковъ и трехпальчиковъ 32, мостовщиковъ 6 и токарей 2; всего 233 мастера съ 417 рабочими и 93 учениками.

**Фабрики и заводы въ Бѣлевѣ:** 1 паровой свеклосахарный, 1 кожевенный, 2 салотопенныхъ, 4 сальносвѣчныхъ и 1 воскосвѣчный. Сахарный песокъ, въ количествѣ отъ 5 до 10 тыс. пуд., отправляется въ Москву; кожи поставляются въ комисариатское вѣдомство на сумму, до 70 тыс. руб.; салотопенные занимаются перегонкою сала, предназначеннаго для отправки въ С.-Петербургъ, въ количествѣ до 100 тыс. пуд., изъ котораго до 10 тыс. пуд. идетъ на отливку свѣчей для мѣстной распродажи, и наконецъ до 150 пуд. восковыхъ свѣчей также расходятся на мѣстѣ.

**Отлучки для промысловъ.**

Главнѣйшій промыселъ бѣлевскихъ жителей, по количеству занимающихся имъ, есть маркитанство при арміяхъ и въ разныхъ мѣстахъ расположенія военныхъ отрядовъ. Отдаленныя мѣста Грузіи и Царства Польскаго, станицы Дона и Черноморіи, а болѣе всего — Кавказскій край, служатъ многимъ бѣлевцамъ мѣстами постоянного жительства; на Кавказѣ нѣтъ почти укрѣпленія, гдѣ бы не находился хотя бъ одинъ изъ нихъ. Маркитанство представляетъ для бѣлевца какую-то особенную заманчивость: при первой военной тревогѣ въ какомъ-либо краю Россіи, въ Бѣлевѣ уже начинаются приготовления и сборы къ отъѣзду въ армію, складываются артели и капиталы, закупаются лошади, повозки, товаръ и проч. Въ 1812 по 1815 годы рѣдкій изъ бѣлевскихъ гражданъ не прошелъ всей Германіи и не побывалъ въ Парижѣ. Въ мирное же время они обыкновенно отправляются кто на Кавказъ, кто — въ Царство Польское. Вообще маркитанство есть давній и наследственный промыселъ жителей Бѣлева, къ которому они приучаются молодыми мальчиками, болшею частію на Кавказѣ, подъ руководствомъ опытныхъ и бывалыхъ согражданъ.

Паспортовъ на отлучки выдано было съ 1 сентября 1861 года по 1 сентября 1862 года. купцамъ 237, мѣщанамъ 543 и краткосрочныхъ билетовъ послѣднимъ 283; всего 1.063.

**Сельскія занятія.**

Занимающихся сельскими промыслами въ Бѣлевѣ нѣтъ; нѣкоторые кушцы ежели и снимаютъ городскіе луга, то отдаютъ ихъ, по сборѣ сѣна, подъ нагуль рогатаго скота.

**Общественное хозяйство.**

По росписи Бѣлева на 1862 годъ исчислено:

Доходовъ обыкновенныхъ всего 11.877 р. 2<sup>1</sup>/<sub>4</sub> к.: въ томъ числѣ: сборовъ съ городскихъ имуществъ и оброчныхъ статей 9.508 р. 11<sup>1</sup>/<sub>2</sub> к., съ промышленниковъ и заведеній промышленности 1.637 р. 27 к., налоговъ косвенныхъ 503 р. 78<sup>1</sup>/<sub>4</sub> к., доходовъ вспомогательныхъ 222 р. 85<sup>1</sup>/<sub>2</sub> к., мелочныхъ и случайныхъ 5 р. — Доходовъ чрезвычайныхъ 400 р.

Расходовъ текущихъ всего 9.530 р. 10<sup>1</sup>/<sub>2</sub> к.; въ томъ числѣ: на

содержаніе мѣстъ и лицъ городского управленія 6.745 р. 46 $\frac{1}{2}$  к., содержаніе городскихъ имуществъ и наемъ отъ города помѣщеній 1.000 р. 96 $\frac{1}{4}$  к., наружное благоустройства города 486 р 55 к., издержки по военной части 130 р. 80 к., содержаніе учебныхъ и благотворительныхъ заведеній 935 р. 50 к., мелочные расходы и на экстраординарныя надобности 230 р. 82 $\frac{3}{4}$  к. — Расходовъ единовременныхъ 2.737 р. 34 $\frac{3}{4}$  к.

Капиталовъ: неприкосновеннаго 571 р. 40 $\frac{3}{4}$  к., запаснаго 552 р. 13 к.; недоимокъ 978 р. 84 $\frac{1}{4}$  к.; невыполненныхъ расходовъ 6.409 р. 80 $\frac{1}{2}$  к.

Бѣлеву принадлежитъ земли всего 2.114 дес. 1.481 саж.; въ томъ числѣ: подъ заселеніемъ города 341 дес. 1.596 саж. и выгонной 1.773 дес. Изъ числа послѣдней: подъ постоянными дворами 7 дес. 100 с., подъ огородами 28 дес. 2.121 саж., подъ хлѣбопашествомъ 125 дес. 1.773 саж., луговой 366 дес. и подъ пастбищемъ обывательскаго скота 1.129 дес. 1.480 саж.

Сверхъ того, городъ владѣеть домомъ съ двумя подъ нимъ лавками и двумя дворовыми мѣстами, приносящими ежегоднаго дохода до 256 руб.

Изъ городскихъ суммъ отпускается на содержаніе: приходскаго училища — по 235 р. 50 к., женскаго училища—500 р. и окружной лечебницы — 700 руб. въ годъ.

Бѣлевъ вообще опрятно и красиво выстроенъ и по своей величинѣ и богатству лучшій изъ уѣздныхъ городовъ въ тульской губерніи. — Всѣ главныя улицы, 2 торговыя площади и нѣкоторые изъ переулковъ вымощены; но городъ не освѣщается, хотя лѣтъ пять тому назадъ и было устроено до 40 фонарныхъ столбовъ съ фонарями.

## ВЕНЕВЪ.

Уѣздный городъ, подъ 54° 21' сѣв. ш. и подъ 55° 56' вост. долг.,. Положеніе города высокомъ и крутомъ берегу р. Веневки, недалеко отъ впаденія ея <sup>в рѣку</sup> въ Осетръ. Отстоятъ отъ губернскаго города въ 48 верст. Къ Веневу примыкають четыре слободы государственныхъ крестьянъ: съ сѣвера—Озеренская, съ востока—Пушкарская и Стрѣлецкая и съ юга—Городенская.

Жителей въ Веневѣ, по свѣдѣніямъ губернскаго статистическаго комитета за 1861 годъ, считалось всего 1.953 муж. 1.284 жен. Населеніе.

3.237 об. пола; въ томъ числѣ: дворянъ потомственныхъ 40 муж. 43 жен., личныхъ 44 муж. 31 жен., духовенства православнаго 259 м. 44 жен., купцовъ 389 муж. 324 жен., мѣщанъ 621 муж. 666 жен., крестьянъ государственныхъ 27 муж. 39 жен., временно обязанныхъ 48 муж. 34 жен., бывшихъ дворовыхъ людей 42 муж. 44 жен., состоящихъ на службѣ воинскихъ чиновъ 435, безсрочно-отпускныхъ 14, отставныхъ нижнихъ чиновъ, солдатскихъ женъ и дочерей 17 муж. 55 жен., лицъ не принадлежащихъ къ вышеозначеннымъ разрядамъ 17 муж. 4 жен.

Обывателей, *приписанныхъ къ городу по ревизіи*, считается: купцовъ 719 муж. 569 жен., мѣщанъ 1.216 муж. 1.453 жен.; всего 1.935 муж. 2.022 жен. 3.957 об. пола.

Лицъ, *владѣющихъ въ городѣ домами и другими недвижимыми имуществами*, состоятъ: дворянъ потомственныхъ 9, личныхъ и чиновниковъ 23, духовнаго званія 28, купцовъ 73, мѣщанъ 208, крестьянъ 23, разночинцевъ 10, отставныхъ солдатъ 27 и иногородныхъ купцовъ и мѣщанъ 10; всего 411.

Въ примыкающихъ къ городу слободахъ считается ревизскихъ душъ государственныхъ крестьянъ: въ *Озеренской*—748 муж. 784 жен. 1.532 об. пола, *Стрѣлецкой*—253 муж. 260 жен. 513 об. пола, *Пушкарской*—178 муж. 176 жен. 354 об. пола и *Городенской*—303 муж. 309 жен. 612 об. пола; а во всѣхъ: 1.482 муж. 1.529 жен. 3.011 об. пола. Жители этихъ слободъ, по промысловымъ занятіямъ, не отличаются отъ городскихъ (\*).

Торговля.

Веневскіе купцы преимущественно торгуютъ: хлѣбомъ, лѣсомъ изъ рощъ, снимаемыхъ на вырубку, кожами, сбываемыми въ Тулу и Болховъ, и холстомъ, сбываемымъ въ Украинѣ и землѣ войска Донскаго. Обороты хлѣбной торговли простираются до 150 тыс., а холстомъ—до 70 тыс. руб. Мѣщане же бѣлевскіе занимаются преимущественно торгомъ лошадьми, на сумму до 30 тыс. руб. Хлѣбъ покупается у окрестныхъ помѣщиковъ и на базарахъ: въ селѣ Иванъ—Озерѣ и городахъ: Данковѣ, Елифани и Ефремовѣ, а сбывается въ Рязань и

(\*) Относительно жителей этихъ слободъ, коммисія заявляетъ, что они поставлены въ несравненно выгоднѣйшія условія, чѣмъ горожане, потому что, владѣя значительнымъ количествомъ земли (около 4.000 дес.), пользуются всѣми выгодами городской промышленности, не подвергаясь за то никакимъ пошлинамъ, а именно: въ слободахъ находится до 30 кирпичныхъ заводовъ, приготовляющихъ до 950 тыс. штукъ кирпича, и до 500 человекъ изъ крестьянъ исключительно занимаются ремеслами (портнымъ, бондарнымъ, сивильнымъ и т. п.); между тѣмъ какъ городъ чрезвычайно стѣсненъ малымъ количествомъ выгонной земли.

Москву. Мѣстная торговля Венева значительно упала въ слѣдствіе того, что спускъ съ крутой горы подь самымъ городомъ, на трактѣ изъ Епифаня въ Каширу, по которому каждую зиму проходятъ въ Москву изъ уѣздовъ епифанскаго и михайловскаго до 100 тыс. подводъ, долго оставался необдѣланнымъ и вообще дорога подь самымъ городомъ чрезвычайно дурна, такъ что торговый путь установился окончательно въ 4-хъ верстахъ помимо Венева (\*).

Купеческихъ капиталовъ на вторую половину 1863 года объявлено было по 2-й гильдіи (по новому раздѣленію гильдій) 123; изъ того числа до 39 купцовъ торгуютъ въ промышленныхъ селахъ веневаго уѣзда—Ивань—Озеръ и Серебряныхъ—Прудахъ. Иногородныхъ купцовъ 2 и крестьянъ, торгующихъ по свидѣтельствамъ 3.

Торговыхъ заведеній: лавокъ 44, гостинница 1, ресторацій 2, харчевень 3 и постоялыхъ дворовъ 21.

Ярмарокъ нѣтъ; базары же бываютъ ежедѣльно по пятницамъ, изъ нихъ самыя значительныя — въ десятую пятницу по пасхѣ (съ оборотомъ до 6 тыс. руб.), предъ рождествомъ, на масляницѣ, на еоминной недѣлѣ и наконецъ вообще базары осенніе; обороты послѣднихъ доходятъ иногда до 1.500 р. сер.

Ремесленная промышленность Венева обращена лишь на удовлетвореніе болѣе необходимыхъ въ общежитіи потребностей; ремесленниковъ—мастеровъ считается всего до 67 человекъ, а именно: приготавливающихъ предметы пищи 18, предметы одежды 22, содержателей разныхъ заведеній 14 и кузнецовъ 14. Издѣлія расходятся болѣе въ городѣ и отчасти въ уѣздѣ (\*\*).

Ремесла.

Изъ заводовъ находится въ Веневѣ 1 небольшой салотопенный, Фабрики и за-  
вытапливающий сала до 300 пуд., которое частью переливается на воды.  
томъ же заводѣ на свѣчи. Сверхъ того, имѣется нѣсколько маслобоенъ,  
выбивающихъ масла на сумму не болѣе 1.000 руб. и 4 — также  
незначительныхъ горшечныхъ завода, обжигающихъ горшковъ на  
сумму до 300 руб.

(\*) Комиссія, въ видахъ оживленія городской промышленности, обращаетъ вниманіе правительства на устройство этой дороги, говоря, что сооруженіе новаго участка въ объездъ (не болѣе 4 вер.) стоило бы отъ 3 до 5 тыс. руб. и тутъ же прибавляетъ, что городъ чрезъ это выручалъ бы каждую зиму до 10 тыс. руб. Странно, что при такой очевидной выгодѣ предпріятія, городъ давно не нашелъ возможности осуществить его собственными средствами.

(\*\*) По свидѣніямъ губернскаго статистическаго комитета за 1861 годъ, въ Веневѣ показано ремесленниковъ: хлѣбниковъ и булочниковъ 4, мясниковъ 13, портныхъ 3, сапожниковъ 14, печниковъ 3, столяровъ 4, мѣдникъ 1, шорниковъ 2, кузнецовъ 14; всего 57 мастеровъ съ 78 рабочими и 23 учениками.

Отлучки для промысловъ. Жители Венева не всё снискиваютъ себѣ пропитаніе на мѣстѣ; значительная часть занимается отхожими промыслами. Паспортныхъ на отлучки въ 1862 году выдано было: купцамъ 85 и мѣщанамъ 529; всего 614.

Сельскія занятія. Сельскими промыслами, преимущественно хлѣбопашествомъ и огородничествомъ, занимаются въ Веневѣ изъ мѣстныхъ жителей до 10 семействъ, изъ которыхъ половина купеческихъ. Продукты хлѣбопашества отчасти поступаютъ въ продажу.

Общественное хозяйство. По росписи г. Венева на 1862 годъ исчислено:

Доходовъ обыкновенныхъ всего 3.042 р. 34<sup>1</sup>/<sub>4</sub> к.; въ томъ числѣ: сборовъ съ городскихъ имуществъ и оброчныхъ статей 1.280 р. 55<sup>1</sup>/<sub>4</sub> к., съ владѣльцевъ недвижимыхъ имуществъ 2 р. 64 к., съ промышленниковъ и заведеній промышленности 1.304 р. 50 к., налоговъ косвенныхъ 301 р. 8 к., доходовъ вспомогательныхъ 148 р. 57 к., мелочныхъ и случайныхъ 5 р. — Доходовъ чрезвычайныхъ 465 р. 36 к.

Расходовъ текущихъ всего 3.319 р. 9<sup>1</sup>/<sub>2</sub> к.; въ томъ числѣ: на содержаніе мѣстъ и лицъ городского управления 1.794 р. 27<sup>3</sup>/<sub>4</sub> к., содержаніе городскихъ имуществъ и наемъ отъ города помѣщеній 440 р. 75 к., наружное благоустройство города 40 р. 55<sup>3</sup>/<sub>4</sub> к., издержки по военной части 37 р. 40 к., содержаніе учебныхъ и благотворительныхъ заведеній 921 р. 71<sup>1</sup>/<sub>2</sub> к., мелочные расходы и на экстраординарныя надобности 114 р. 39<sup>1</sup>/<sub>2</sub> к. — Расходовъ единовременныхъ 94 р. 89<sup>3</sup>/<sub>4</sub> к.

Капиталовъ: неприкосновеннаго 195 р. 74<sup>1</sup>/<sub>4</sub> к., запаснаго 25 р. 35 к.; недоимокъ 1.300 р. 1<sup>1</sup>/<sub>2</sub> к.; невыполненныхъ расходовъ 7 р. 65<sup>1</sup>/<sub>2</sub> к.

Веневу принадлежитъ выгонной земли всего 464 дес. 1.603 саж.; въ томъ числѣ: подъ пашнями и огородами 163 дес., подъ пастбищемъ 160 дес., подъ прудами для водопоя скота 19 дес. 1.800 саж. и болѣе 120 дес. подъ заведеніями квартирующихъ войскъ.

Сверхъ того, во владѣніи города находится 4 дома и лавка, приносящіе дохода около 190 рубл. въ годъ.

Изъ городскихъ суммъ отпускается по 921 р. 71<sup>1</sup>/<sub>2</sub> к. въ годъ на содержаніе двухъ приходскихъ училищъ, мужескаго и женскаго, и городской больницы, устроенной на 12 кроватей.

Улицы въ Веневѣ довольно широки и прямы и, по обилію въ окрестностяхъ камня, большая часть изъ нихъ вымощена; но обывательскія строенія чрезвычайно бѣдны и въ большинствѣ представляютъ полуразвалившіяся лачуги.

## ЕПИФАНЬ.

Уездный городъ, подь 53° 50' сѣв. шир. и 56° 13' вост. долг., Положеніе го-  
расположенъ на горѣ, по лѣвому берегу Дона, и отстоитъ отъ губернскаго города въ 89 верст. Къ Епифани примыкають нѣсколько дворовъ казенной деревни Баниной и владѣльческихъ: деревни Поспѣловой и села Шевырева.

Населеніе.

Жителей въ Епифани, по свѣдѣніямъ губернскаго статистическаго комитета за 1861 годъ, считалось всего 1.365 муж. 1.292 жен. 2.657 об. пола; въ томъ числѣ: дворянъ потомственныхъ 29 муж. 27 жен., личныхъ 55 муж. 51 жен., духовенства православнаго 34 муж. 38 жен., купцовъ 276 муж. 321 жен., мѣщанъ 725 муж. 747 жен., крестьянъ государственныхъ 19 муж. 9 жен., временно-обязанныхъ 20 муж. 12 жен., бывшихъ дворовыхъ людей 16 муж. 39 жен., состоящихъ на службѣ воинскихъ чиновъ 143, безсрочно-отпускныхъ 8, отставныхъ нижнихъ чиновъ, солдатскихъ женъ и дочерей 33 муж. 48 жен., солдатскихъ сыновей и кантонистовъ 7.

Обывателей, *приписанныхъ къ городу по ревизіи*, считается: купцовъ 495 муж. 425 жен., мѣщанъ 1.014 муж. 1.150 жен.; всего 1.509 муж. 1.575 жен. 3.084 об. пола:

Лицъ, *владѣющихъ въ городѣ домами и другими недвижимыми имуществами*, состоитъ: дворянъ потомственныхъ 12, личныхъ и другихъ званій, непринлежащихъ къ городскимъ сословіямъ 112, купцовъ 92 и мѣщанъ 188; всего 404.

Въ примыкающихъ къ городу поселеніяхъ считается наличныхъ душъ: въ дер. *Баниной*—государственныхъ крестьянъ 18 муж. 21 жен. 39 об. пола, въ дер. *Поспѣловой* (Мельгуново)—временно-обязанныхъ 248 муж. 272 жен. 520 об. пола и въ сел. *Шевырево*—государственныхъ и временно-обязанныхъ крестьянъ 70 муж. 64 жен. 134 об. пола; а во всѣхъ: 336 муж. 357 жен. 693 об. пола. — Городское населеніе не смѣшивается съ сельскимъ и земель въ общемъ пользованіи не состоитъ.

Торговля.

Епифань лежитъ въ сторонѣ отъ почтовыхъ дорогъ и не имѣетъ благоприятныхъ условій для торгового развитія. Рѣка Донъ, по причинѣ мелководія, не доставляетъ ей никакихъ выгодъ; даже пролегающій чрезъ городъ торговый веневакскій трактъ не приноситъ выгоды жителямъ, такъ какъ обозы останавливаются въ подгородныхъ слободахъ—Поспѣловѣ и Мельгуновѣ. Купцы епифанскіе торгуютъ

хлѣбомъ, солью, лѣсомъ, скотомъ, дегтемъ, пенькою, табакомъ и другими товарами, развозя нѣкоторые изъ нихъ по уѣзду. Последнее составляетъ преобладающій промыселъ. Хлѣбъ отправляется въ Москву, а строевой лѣсъ изъ снимаемыхъ въ рязанской и тульской губерній рошчѣ—въ Ефремовъ и Богородицкѣ; пенька закупається въ уѣздѣ и отправляется въ Калугу, Тулу и Серпуховъ. Въ августѣ епифанскіе промышленники скупаютъ въ уѣздахъ епифанскомъ, ефремовскомъ, данковскомъ и скопинскомъ простой табакъ, въ количествѣ до 3.000 пуд. и сбываютъ его въ Москву. Вообще торговля города незначительна.

Купеческихъ капиталовъ объявлено было на 1863 годъ: по первой гильдіи 1, по второй—2 и по третьей 94; изъ лицъ, объявившихъ капиталы, большая часть торгуетъ въ самомъ городѣ, а меньшая—въ уѣздѣ. Торгующихъ въ городѣ иногородныхъ купцовъ 6 и крестьянъ 4.

Торговыхъ заведеній: лавокъ 28, гостинницъ 2 и постоялыхъ дворовъ 7.

Ярмарокъ двѣ въ году: никольская—9 мая и ивановская—29 августа и обѣ незначительны.

Незначительные базары бывають разъ въ недѣлю — по вторникамъ.

## Ремесла.

Ремесленныхъ заведеній никакихъ нѣтъ; весьма немногіе изъ мѣстныхъ жителей занимаются мастерствами: сапожнымъ, портнымъ, столярнымъ и кузнечнымъ, но только для мѣстныхъ надобностей и притомъ весьма неудовлетворительно (\*).

## Фабрики и заводы.

Заводовъ: 3 салотопенныхъ, 1 кожевенный и 1 воскобойный; всѣ незначительныхъ размѣровъ. Сало вывозится въ Тулу и Москву, а кожи и воскъ идутъ для мѣстнаго потребленія.

## Отлучки для промысловъ.

За исключеніемъ нѣкоторыхъ торговцевъ, занимающихся, какъ сказано, развозною и мелочною продажей товаровъ по уѣзду, большая часть жителей спискиваетъ себѣ пропитаніе на мѣстѣ. Паспортовъ на отлучки въ 1862 году выдано было: купцамъ 52 и мѣщанамъ 208; всего 260.

## Сельскія занятія.

Хлѣбопашествомъ и другими видами сельскихъ промысловъ жители вовсе не занимаются.

(\*) По свидѣніямъ губернскаго статистическаго комитета за 1861 годъ, въ Ефремовѣ показано ремесленниковъ: хлѣбниковъ 8, мясниковъ 11, портныхъ 5, сапожниковъ 3, модистка 1, шляпниковъ 4, печникъ 1, столяръ 2, каретникъ 1, кузнецовъ 7, лудильщиковъ 2, красильщиковъ 2, маляръ 1, кровельщиковъ 2, стекольщиковъ 3; всего 53 мастера съ 50 рабочими и 15 учениками.



По росписи г. Епифани на 1862 годъ исчислено:

Общественное  
хозяйство.

Доходовъ обыкновенныхъ всего 2.217 р. 16 к.; въ томъ числѣ: оборовъ съ городскихъ имуществъ и оброчныхъ статей 827 р. 76<sup>1</sup>/<sub>4</sub> к., съ промышленниковъ и заведеній промышленности 746 р. 14<sup>1</sup>/<sub>2</sub> к., налоговъ косвенныхъ 552 р. 54 к., доходовъ вспомогательныхъ 85 р. 71<sup>1</sup>/<sub>4</sub> к., мелочныхъ и случайныхъ 5 р. — Доходовъ чрезвычайныхъ 1.326 р. 80 к.

Расходовъ текущихъ всего 3.226 р. 25<sup>3</sup>/<sub>4</sub> к.; въ томъ числѣ: на содержаніе мѣстъ и лицъ городского управления 2.253 р. 7<sup>1</sup>/<sub>4</sub> к., содержаніе городскихъ имуществъ и наемъ отъ города помѣщеній 620 р. 21 к., наружное благоустройство города 17 р. 28 к., издержки по военной части 32 р. 40 к., содержаніе учебныхъ и благотворительныхъ заведеній 209 р. 15 к., мелочные расходы и на экстраординарные надобности 94 р. 14<sup>1</sup>/<sub>2</sub> к. — Расходовъ единовременныхъ 227 р. 10<sup>1</sup>/<sub>2</sub> к.

Капиталовъ: неприкосновеннаго 7.751 р. 97<sup>3</sup>/<sub>4</sub> к., запаснаго 375 р. 96 к.; недоимокъ 4.295 р. 10<sup>1</sup>/<sub>2</sub> к.; невыполненныхъ расходовъ 51 р. 6<sup>1</sup>/<sub>2</sub> к.

Епифани принадлежить выгонной земли всего 338 дес. 888 саж.; изъ того числа: подъ болотами и оврагами 41 дес. 672 саж., подъ пастбищемъ обывательскаго скота 252 дес. 731 саж., подъ церквами, кладбищами, рѣкою и водами 32 дес. 899 саж.; остальное количество подъ разными заведеніями.

Изъ городскихъ суммъ отпускается на содержаніе приходскаго училища и городской больницы по 179 р. 15 к. въ годъ.

## ЕФРЕМОВЪ.

Увѣдныи городъ, на воронежско-тульскомъ шоссе, подъ 53° 8' сѣв. шир. и 55° 47' вост. долг., на лѣвой сторонѣ р. Красивой-Мѣчи, при впаденіи въ нее рч. Медвѣжьяго Оврага, въ 126 верст. отъ губернскаго города. Къ Ефремову примыкають пригороднія слободы: Старая Казачья, Стрѣлецкая и Пушкарская и владѣльческая дача Красиво-Петровская.

Жителей въ Ефремовѣ, по свѣдѣніямъ губернскаго статистическаго комитета за 1861 годъ, считалось всего 5.277 муж. 4.991 жен.

Населеніе.

10.268 об. пола; въ томъ числѣ: дворянъ потомственныхъ 60 муж. 51 жен., личныхъ 70 муж. 67 жен., духовенства православнаго 54 муж. 65 жен., почетныхъ гражданъ потомственныхъ 1 муж. 2 жен., купцовъ 808 муж. 963 жен., мѣщанъ 3.126 муж. 3.279 жен., цеховыхъ 3 муж., крестьянъ государственныхъ 125 муж. 154 жен., временно-обязанныхъ 96 муж. 87 жен., бывшихъ дворовыхъ людей 75 муж. 71 жен., состоящихъ на службѣ воинскихъ чиновъ 673, безсрочно-отпускныхъ 78, отставныхъ нижнихъ чиновъ, солдатскихъ женъ и дочерей 74 муж. 184 жен., солдатскихъ дѣтей и кантонистовъ 7, иностранныхъ подданныхъ 2 жен., лицъ неприннадлежащихъ къ вышеозначеннымъ разрядамъ 27 муж. 66 жен.

Обывателей, *примисанныхъ къ городу по ревизіи*, считается: купцовъ 1.100 муж. 1.027 жен., мѣщанъ 3.318 муж. 3.468 жен.; всего 4.424 муж. 4.495 жен. 8.919 об. пола.

Лицъ, *владѣющихъ въ городѣ домами и другими недвижимыми имуществами*, состоитъ: дворянъ потомственныхъ 19, личныхъ 19, лицъ духовнаго званія 30, почетныхъ потомственныхъ гражданъ 1, купцовъ 92, мѣщанъ 438, крестьянъ 5, отставныхъ нижнихъ воинскихъ чиновъ 44 и разночинцевъ 2; всего 650.

Въ примыкающихъ къ городу слободахъ считается наличныхъ душъ государственныхъ крестьянъ: въ *Старой-Казачьей* — 1.287 муж. 1.450 жен. 2.737 об. пола; *Стрѣльцкой* — 216 муж. 218 жен. 434 об. пола; *Пушкарской* — 283 муж. 335 жен. 618 об. пола и *Красно-Петровской* дачѣ — временно-обязанныхъ 5 муж. 6 жен.; а во всѣхъ: 1.791 муж. 2.009 жен. 3.800 об. пола.

Торговля.

Ефремовъ, по своему пространству, населенію и количеству купеческихъ капиталовъ, уступаетъ въ губерніи одному только Бѣлеву; но при всемъ томъ, торговля города не имѣетъ особаго значенія. Главная отрасль ея есть хлѣбная, за тѣмъ слѣдуетъ скотопродовольство и обороты саломъ и растительнымъ масломъ.

Купеческихъ капиталовъ на 1862 годъ объявлено было по 3-й гильдіи 185, изъ того числа торгуютъ на мѣстѣ 85, а остальные 100 въ другихъ мѣстностяхъ. Иногородныхъ купцовъ, торгующихъ въ городѣ 5.

Торговыхъ заведеній: лавокъ 59, ренсковыхъ погребовъ 2, трактировъ 3, гостинница 1, ресторація 1 и постоянныхъ дворовъ 18.

Ярмарокъ пять въ году: однодневныя—никольская—9 мая, спасо-преображенская — 6 августа и покровская — 1 октября и трехдневныя: десятая и никитская—15 сентября. Первые три незначительны; на послѣднія же привозится разныхъ товаровъ: на десятую на сумму

до 60 тыс. и на нивитскую — 200 тыс. руб., а продается: на первой до 10 тыс., а на второй до 50 тыс. руб. Главная статья торга на послѣдней есть рогатый скотъ, прогоняемый въ столицы.

Базары бывають три раза въ недѣлю: по воскресеньямъ (конные), понедѣльникамъ и пятницамъ; всѣ они вообще незначительны.

Ремесленныхъ заведеній находится въ Ефремовѣ: 3 каретныхъ, 9 портныхъ, 15 сапожныхъ, 5 шорныхъ, 9 столярныхъ, 2 слесарныхъ и 10 кузнечныхъ; всего 53. Изъ числа хозяевъ этихъ заведеній 38 мѣстныхъ жителей и 15 иногородныхъ (\*).

Ремесла.

Заводовъ: 1 кожевенный, выдѣлывающій кожъ на сумму до 1.400 руб., 3 мыловаренныхъ и сально-свѣчныхъ — 22.000 р., 1 воскобойный — 100 р., 1 воско-свѣчной — 1.500 р., 5 кирпичныхъ — 3.000 р., 2 гончарныхъ — 300 и 18 крупорушныхъ мельницъ — 140 тыс. руб. Производство ихъ сбывается на мѣстѣ, за исключеніемъ крупъ, большая часть которыхъ идетъ въ Москву.

Фабрики и заводы.

Изъ жителей не всѣ снискивають себѣ пропитаніе въ городѣ; часть промышленеть разными отхожими промыслами. Паспортовъ на отлучки въ 1861 году выдано было: купцамъ 122, мѣщанамъ 526 и краткосрочныхъ билетовъ послѣднимъ 261; всего 909.

Отлучки для промысловъ.

Изъ ефремовскихъ обывателей до 20 семействъ купеческихъ и до 70 мѣщанскихъ промышленють сельскими промыслами, снимая не-только городскія и оброчныя участки, но и въ уѣздѣ земли помѣщичьи.

Сельскія занятія.

По росписи г. Ефремова на 1862 годъ исчислено:

Общественное хозяйство.

Доходовъ обыкновенныхъ всего 11.172 р. 46<sup>3</sup>/<sub>4</sub> к.; въ томъ числѣ: сборовъ съ городскихъ имуществъ и оброчныхъ статей 8.874 р. 7 к., съ промышленниковъ и заведеній промышленности 1.489 р. 72<sup>3</sup>/<sub>4</sub> к., налоговъ косвенныхъ 512 р. 95 к., доходовъ вспомогательныхъ 285 р. 72 к., мелочныхъ и случайныхъ 10 р. — Доходовъ чрезвычайныхъ 1.104 р. 61 к.

Расходовъ текущихъ всего 11.688 р. 72<sup>3</sup>/<sub>4</sub> к.; въ томъ числѣ: на содержаніе мѣстъ и лицъ городского управленія 7.466 р. 95<sup>3</sup>/<sub>4</sub> к., содержаніе городскихъ имуществъ и наемъ отъ города помѣщеній 1.808 р. 69 к., наружное благоустройство города 453 р. 16<sup>3</sup>/<sub>4</sub> к., издержки

(\*) По свѣдѣніямъ губернскаго статистическаго комитета за 1861 годъ, въ Ефремовѣ показано ремесленниковъ: глѣбниковъ и булочниковъ 10, мясниковъ 9, портныхъ 9, сапожниковъ 15, модистокъ 2, шляпникъ 1, башмачниковъ 6, печниковъ 5, столяровъ 9, жѣдниковъ 2, шорниковъ 5, каретниковъ 3, кузнецовъ 10, коноваловъ 2, часовщиковъ 1, золотыхъ и серебряныхъ дѣлъ мастеровъ 1; всего 90 мастеровъ съ 124 рабочими и 73 учениками.

по военной части 250 р. 37 к., содержаніе учебныхъ и благотвори-  
тельныхъ заведеній 1.345 р., мелочные расходы и на экстраординар-  
ныя надобности 364 р. 54<sup>1</sup>/<sub>4</sub> к. — Расходовъ единовременныхъ  
201 р. 8<sup>1</sup>/<sub>2</sub> к.

Капиталовъ: неприкосновеннаго 692 р. 11<sup>1</sup>/<sub>4</sub> к., запаснаго  
12.902 р. 4<sup>1</sup>/<sub>2</sub> к.; недоимокъ 19.007 95<sup>3</sup>/<sub>4</sub> к.; невыполненныхъ рас-  
ходовъ 11.287 р. 54 к.

Ефремову принадлежить земли всего 1.239 дес. 1.488 саж.; въ  
томъ числѣ: подъ заселеніемъ города 124 дес. 1.662 саж., лѣсу 134  
дес. 79<sup>6</sup> саж., неудобной 124 дес. 1.662 саж. и луговъ 834 дес.  
1.400 саж.

Сверхъ того, городъ владѣеть деревяннымъ флигелемъ, 3 дере-  
вянными лавками, скотобойнею и водяною мукомольною мельницею,  
приносящими доходу около 800 руб. въ годъ.

Изъ городскихъ суммъ отпускается на содержаніе: приходскаго  
училища — 606 р., воскресной школы—50 р., женскаго училища —  
150 р. и городскихъ богадѣльни и больницы — 485 р.; всего по  
1.345 р. въ годъ.

Жители Ефремова терпятъ большой недостатокъ въ хорошей  
водѣ, такъ какъ рѣка отъ нѣкоторыхъ кварталовъ очень удалена, а  
въ колодцахъ вода нечиста и нездорова.

## КАШИРА.

Положеніе го- Уѣздный городъ. на правомъ нагорномъ берегу р. Оки, подъ  
рода. 54° 50' сѣв. шир. и 55° 49' вост. долг., въ 106 верст. отъ губер-  
нскаго города. Берегъ Оки, чрезвычайно крутой и высокій и перерѣ-  
занный глубокими оврагами и рывтинами, съ одной стороны пред-  
ставляетъ большія затрудненія при спускахъ къ рѣкѣ за водою, а съ  
другой дѣлаеть необходимымъ устройство на улицахъ многихъ мо-  
стовъ чрезъ овраги. Къ Каширѣ плотно примыкають слободы госу-  
дарственныхъ крестьянъ: Пушкарская и Стрѣлецкая (съ южной сто-  
роны), Ямская (съ восточной) и Рыбная (съ сѣверной), имѣющія от-  
части земледѣльческой, а болѣе промышленный характеръ.

Населеніе. Жителей въ Каширѣ, по свѣдѣніямъ губернскаго статистическаго  
комитета за 1861 годъ, считалось всего 1.956 муж. 1.724 жен. 3.680

об. пола; въ томъ числѣ: дворянъ потомственныхъ 50 муж. 53 жен., личныхъ 62 муж. 76 жен., духовенства православнаго 53 муж. 66 жен., почетныхъ гражданъ потомственныхъ 8 муж. 1 жен., купцовъ 235 муж. 252 жен., мѣщанъ 933 муж. 977 жен., цеховыхъ 4 муж. 5 жен., крестьянъ государственныхъ 77 муж. 54 жен., временно-обязанныхъ 90 муж. 37 жен., бывшихъ дворовыхъ людей 35 муж. 23 жен., состоящихъ на службѣ воинскихъ чиновъ 254, безсрочно-отпускныхъ 11, отставныхъ нижнихъ чиновъ, солдатскихъ женъ и дочерей 76 муж. 166 жен., солдатскихъ сыновей и кантонистовъ 44, лицъ непринадлежащихъ къ вышеозначеннымъ разрядамъ 24 муж. 14 жен.

Обывателей, *приписанныхъ къ городу по ревизіи*, считается: купцовъ 374 муж. 326 жен., мѣщанъ 1.311 муж. 1.392 жен.; всего 1.685 муж. 1.718 жен. 3.403 об. пола.

Лицъ, *владѣющихъ въ городѣ домами и другими недвижимыми имуществами*, состоитъ: дворянъ потомственныхъ 14, личныхъ и чиновниковъ 11, почетныхъ гражданъ 2, лицъ духовнаго званія 25, купцовъ 95, мѣщанъ 169, разночинцевъ и отставныхъ солдатъ 16, крестьянъ 12 и иногородныхъ мѣщанъ 8; всего 352.

Въ примыкающихъ къ городу слободахъ считается ревизскихъ душъ государственныхъ крестьянъ: въ *Ямской*—185 муж. 186 жен. 371 об. пола, *Рыбной* — 110 муж. 100 жен. 210 об. пола, *Пушкарской* — 233 муж. 228 жен. 461 об. пола и *Стрѣлецкой* — 88 муж. 118 жен. 206 об. пола; а во всѣхъ: 616 муж. 632 жен. 1.248 об. пола.

Подгороднія слободы смѣшиваются съ городомъ не столько населеніемъ, сколько землями. Въ Каширѣ проживаютъ, въ качествѣ домовладѣльцевъ, 9 крестьянъ Рыбацкой слободы, а въ слободахъ одинъ мѣщанинъ; но земли слободскія съ южной стороны подходятъ къ самымъ домамъ города, не оставляя даже сажени для выгона, а земли Ямской (съ восточной стороны) врѣзались въ средину городскихъ, точно также и Рыбная слобода лежитъ въ чертѣ города. По этому городъ чрезвычайно стѣсненъ въ своемъ распространеніи отъ увеличивающагося населенія и въ настоящее время въ немъ нельзя приобрѣсти для застройки ни одной сажени земли (\*).

(\*) По всѣмъ этимъ причинамъ, коммисія считаетъ настоятельною необходимою размежеваніе городскихъ земель съ слободскими, съ возвратомъ городу всѣхъ значащихся за нимъ по плану 1774 года, и обращеніе въ составъ его Рыбной слободы. такъ какъ жители ея, не имѣя ни одной десятины пахатной земли, вовсе не занимаютъ земледѣліемъ, а промышляютъ исключительно рыбною ловлею и кузнечнымъ мастерствомъ.

Торговля. Положеніе Каширы, въ сторонѣ отъ торговыхъ трактовъ, между двумя значительными городами Серпуховомъ и Коломною, не представляетъ особу́хъ выгодъ для торговли и уменьшаетъ значеніе положенія его при большой судоходной рѣкѣ. Главные статьи торга каширскаго купечества: хлѣбъ, закупаемый на сумму до 100 тыс. руб. для окрестныхъ фабричныхъ селеній серпуховскаго и коломенскаго уѣздовъ, скотъ, котораго пригоняется до 2.000 головъ, преимущественно на солонину, сбываемую въ Москвѣ, и наконецъ лѣсъ. Последній, въ количествѣ до 15.000 бревенъ, сплавляется по Окѣ, распиливается на доски и продается на мѣстѣ. Довольно развита также розничная торговля красными и москательными товарами, съ которыми многіе торговцы ѣздятъ на еженедѣльные базары торговыхъ селъ каширскаго уѣзда: Люблина, Мокраго Коря и друг.

Купеческихъ капиталовъ объявлено было на 1863 годъ: по второй гильдіи 1 и по третьей 101; большая часть купцовъ торгуютъ въ городѣ, а въ уѣздѣ постоянно 10. Иногородныхъ торговцевъ: 6 купцовъ и 7 крестьянъ по свидѣтельствамъ 4 рода; послѣдніе содержатъ постоянные дворы.

Торговыхъ заведеній: лавокъ 117, трактировъ 2, гостинницъ съ ресторациями 2, бѣлая харчевня 1 и постоянныхъ дворовъ 23.

Ярмарокъ пять въ году: егорьевская — 23 апрѣля, вознесенская, въ десятую пятницу по пасхѣ, никитская — 15 сентября и покровская — 1 октября. Всѣ онѣ малозначительны; лучшія егорьевская и никитская, обороты которыхъ простираются на сумму до 3,000 руб. по каждой. Главные предметы торга на первыхъ трехъ — лошади и скотъ, а на послѣднихъ двухъ — хлѣбъ. Ярмарочныхъ сборовъ поступаетъ въ городской доходъ до 80 руб.

Базары бывають два раза въ недѣлю — по понедѣльникамъ и четвергамъ; лѣтомъ они незначительны, но осенью и зимою, особенно предъ рождествомъ, дѣлають оборота отъ 500 до 1.000 руб. въ базаръ.

Ремесла.

Между ремесленными заведеніями въ Каширѣ первое мѣсто принадлежитъ кузнечно-слесарному купца Никольскаго, имѣющему годоваго оборота до 3.000 руб., прочихъ мастерскихъ считается до 25 съ 71 рабочими; между хозяевами заведеній 13 мѣстныхъ жителей и 12 иногородныхъ. Сбытъ издѣлій производится на мѣстѣ (\*).

(\*) По свидѣніямъ губернскаго статистическаго комитета за 1861 годъ, въ Каширѣ показано ремесленниковъ: хлѣбниковъ и булочниковъ 4, мясниковъ 9, маслобойщикъ 1, портныхъ 9, сапожниковъ 12, печниковъ 2, маляровъ 3, шорникъ 1, кузнецовъ 7, слесарей 3, лудальщикъ 1, ткачей 3, переплетчикъ 1, красильщикъ 2, живописцевъ 2 и трубочникъ 1; всего 61 мастеръ съ 55 рабочими и 8 учениками.

Заводовъ всего 12, а именно: 5 салотопенныхъ, изъ которыхъ 3 Фабрики и за-  
исключительно отливають свѣчи, съ оборотомъ на 8.000 руб., 2 ко- воды.  
жевенныхъ 10.000 р., 1 уксусный 5.000 р., 1 пивоваренный 1.000 р.,  
1 солодовенный 1.400 р. и 2 кирпичныхъ 3.000 руб. Уксусъ про-  
дается въ Рязань, Калугу и окрестные съ Каширой города; всѣ же  
остальные заводскія издѣлія сбываются на мѣстѣ (\*).

Большая половина каширскаго населенія снискиваетъ себѣ про- Отлучки для  
питаніе на мѣстѣ, а меньшая занимается отхожими промыслами. промысловъ.  
Паспортовъ на отлучки въ 1862 году выдано было: купцамъ 87 и мѣ-  
щанамъ 558, всего 645.

Хлѣбопашествомъ никто изъ жителей не занимается; огородни- Сельскія заня-  
чествомъ же въ большихъ размѣрахъ промышленлють два лица, снимая тія.  
до 16 дес. городской земли.

По росписи г. Каширы на 1862 годъ исчислено:

Доходовъ обыкновенныхъ всего 4.255 р. 42 к.; въ томъ числѣ: Общественное  
сборовъ съ городскихъ имуществъ и оброчныхъ статей 2.875 р. хозяйство.  
42 к., съ промышленниковъ и заведеній промышленности 1.034 р.  
85 к., налоговъ косвенныхъ 240 р. 15 к., доходовъ вспомога-  
тельныхъ 100 р., мелочныхъ и случайныхъ 5 р. — Доходовъ чрезвычай-  
ныхъ 5 р.

Расходовъ текущихъ всего 4.350 р. 94<sup>1</sup>/<sub>4</sub> к.; въ томъ числѣ: на  
содержаніе мѣстъ и лицъ городского управленія 3.253 р. 9<sup>1</sup>/<sub>4</sub> к., со-  
держаніе городскихъ имуществъ и наемъ отъ города помѣщеній 525 р.  
76 к., наружное благоустройство города 80 р., издержки по военной  
части 81 р. 60 к., содержаніе учебныхъ и благотворительныхъ заве-  
деній 279 р., мелочные расходы и на экстраординарныя надобности  
131 р. 49 к.

Капитала веерикосновеннаго 300 р., недоимокъ 720 р. 41<sup>1</sup>/<sub>2</sub> к.,  
невыполненныхъ расходовъ 550 р. 10 к.

Каширѣ принадлежитъ земли всего 394 дес. 2.143 саж.; въ томъ  
числѣ: подъ заселеніемъ города 115 дес. 338 саж. и выгонной 279  
дес. 1.805 саж. (\*\*).

Сверхъ того, городъ владѣеть 2 лавками, шатромъ съ торговыми

(\*) Большая суконная фабрика почетнаго гражданина Попова, приносившая такъ мно-  
го пользы жителямъ Каширы, прекратила свое дѣйствіе, гдѣ 10 тому назадъ, со смер-  
тію владѣльца, и теперь приходитъ въ совершенное разрушеніе.

(\*\*) По росписи на 1862 годъ показано городской земли всего 564 дес.; въ томъ  
числѣ: подъ городомъ 315 дес., выгонной подъ пастъбю обывательскаго скота 133 дес.  
и оброчной 116 дес.

полнами и 16 кузницами, приносящими ежегодного дохода около 635 руб.

На содержаніе приходскаго училища и городской больницы, устроенный на 12 кроватей, отпускается изъ городскихъ суммъ по 279 руб. въ годъ.

Городъ Кашира обстроены довольно порядочными зданіями, но, по дешевизнѣ лѣса, преимущественно деревянными; нѣкоторыя улицы и главная площадь вымощены камнемъ.

## КРАПИВНА.

Положеніе города.

Уѣздный городъ, подъ 53° 57' сѣв. шир. и 54° 49' вост. долг., на лѣвой сторонѣ рч. Плавы, при впаденіи ея въ Упу, на возвышенномъ холму, въ 50 вер. отъ губернскаго города. За рѣчкую Плавою расположены большія слободы государственныхъ крестьянъ: Казачья, Московская, Жилая и Пушкарская.

Населеніе.

Жителей въ Крапивнѣ, по свѣдѣніямъ губернскаго статистическаго комитета за 1861 годъ, считалось всего 1.140 муж. 1.058 жен. 2.198 об. пола; въ томъ числѣ: дворянъ потомственныхъ 33 муж. 26 жен., личныхъ 14 муж. 10 жен., духовенства православнаго 38 муж. 39 жен., почетныхъ гражданъ потомственныхъ 9 муж. 9 жен., купцовъ 266 муж. 246 жен., мѣщанъ 451 муж. 503 жен., крестьянъ государственныхъ 26 муж. 18 жен., временно-обязанныхъ 40 муж., бывшихъ дворовыхъ людей 28 муж. 59 жен., состоящихъ на службѣ воинскихъ чиновъ 127, безсрочно-отпускныхъ 7, отставныхъ нижнихъ чиновъ, солдатскихъ женъ и дочерей 48 муж. 125 жен., солдатскихъ дѣтей и кантонистовъ 17, лицъ непринадлежащихъ къ вышеозначеннымъ разрядамъ 36 муж. 23 жен.

Обывателей, *примисанныхъ къ городу по ревизіи*, считается: купцовъ 533 муж. 451 жен., мѣщанъ 1.389 муж. 1.359 жен.; всего 1.922 муж. 1.810 жен. 3.732 об. пола.

Лицъ, *владѣющихъ въ городѣ домами и другими недвижимыми имуществами*, состоитъ: дворянъ потомственныхъ 9, личныхъ и чиновниковъ 14, купцовъ 46, мѣщанъ 157, лицъ духовнаго званія 28 и государственныхъ крестьянъ 2; всего 256.

Въ примыкающихъ къ городу слободахъ считается ревизскихъ



душъ государственныхъ крестьянъ 1.290 муж. 1.341 жен. 2.631 об. пола. Населеніе ихъ почти не смѣшивается съ городскимъ (въ Каширѣ проживаютъ въ собственныхъ домахъ только два семейства): но во владѣніи крестьянъ состоитъ 12 дес. городскихъ заливныхъ луговъ.

Торговля Крапивны не отличается ни своими размѣрами, ни разнообразіемъ предметовъ. Мѣстное купечество сбываетъ до 10.000 пуд. коноплянаго масла и до 500 четвертей льнянаго сѣмени въ Тулу, Калугу и Москву; обороты рогатымъ скотомъ и хлѣбомъ незначительны, такъ какъ ограничиваются только продовольствіемъ города. Закупка масла, сѣмени и хлѣба дѣлается по преимуществу въ сел. Сергіевскомъ, лежащемъ въ 20 вер. отъ Крапивны. Наконецъ, городъ сбываетъ въ разныя мѣста писчую бумагу, приготовляемую на мѣстной фабрикѣ.

Торговля.

Купеческихъ капиталовъ на 1863 годъ объявлено было: по первой гильдіи 1, по второй — 3 и по третьей — 115. Изъ объявившихъ капиталы лицъ 46 торгуютъ въ самомъ городѣ, а остальные 73 — въ уѣздѣ и болѣе въ сел. Сергіевскомъ.

Торговыхъ заведеній: лавокъ 30, трактироу 3, постоянныхъ дворовъ 5 и ренсковыхъ погребовъ 3.

Ярмарокъ шесть въ году: борисоглѣбская 2 мая, троицкая; космодемьянская лѣтняя — 1 июля, покровская — 1 октября, космодемьянская осенняя 1 ноября и никольская — 6 декабря. Всѣ онѣ малозначительны, оканчиваются въ теченіи сутокъ и обороты ихъ не превышаютъ суммы въ 2.000 рубл. Главныя статьи торга: земледѣльскія орудія и сельскіе продукты и небольшое количество рогатаго скота и крестьянскихъ лошадей.

Базары бывають два раза въ недѣлю — по понедѣльникамъ и четвергамъ, и также незначительны.

Изъ ремесленныхъ заведеній находится до 10 кузницъ, производящихъ разныхъ желѣзныхъ и слесарныхъ вещей на сумму до 3.000 руб., которыя сбываются въ уѣздѣ и преимущественно въ торговомъ селѣ Сергіевскомъ (\*).

Ремесла.

Фабрика 1 писчебумажная купца Астафьева съ производствомъ на 10 тыс. руб. и заводовъ: 1 картофельно-паточный — 10 тыс., 3 са- лотопенныхъ — 2 тыс., 1 кожевенный — 1 тыс., 26 маслобойныхъ —

Фабрики и за- воды.

(\*) По свѣдѣніямъ губернскаго статистическаго комитета за 1864 годъ, въ Крапивнѣ показано ремесленниковъ: хлѣбниковъ и булочниковъ 4, мясниковъ 6, портныхъ 4, сапожниковъ 6, печниковъ 3, столяровъ 4, мѣдниковъ 3, шорниковъ 4, кузнецовъ 10, коваль 1; всего 45 мастеровъ съ 32 рабочими и 45 учениками.

10 тыс. и 4 кирпичныхъ — 2 тыс. руб. Общая сумма фабрично-заводскаго производства Крапивны простирается до 35 тыс. рублей.

Отлучки для промысловъ. Большая часть жителей Крапивны свискиваетъ себя пропитаніе въ торгово-промышленномъ селѣ Сергіевскомъ. Паспортовъ на отлучки въ 1862 году выдано было: купцамъ 76, мѣщанамъ 415 и краткосрочныхъ билетовъ послѣднимъ 128; всего 619.

Сельскія занятія. Сельскими промыслами жители города не занимаются.

Общественное хозяйство. По росписи г. Крапивны на 1862 годъ исчислено:

Доходовъ обыкновенныхъ всего 2.964 р.  $3\frac{3}{4}$  к.; въ томъ числѣ: сборовъ съ городскихъ имуществъ и оброчныхъ статей 1.863 р.  $30\frac{3}{4}$  к., съ промышленниковъ и заведеній промышленности 800 р. 50 к., налоговъ косвенныхъ 183 р.  $80\frac{1}{4}$  к., доходовъ вспомогательныхъ 116 р.  $42\frac{3}{4}$  к. — Доходовъ чрезвычайныхъ 183 р.  $83\frac{1}{4}$  к.

Расходовъ текущихъ всего 3.026 р. 65 к.; въ томъ числѣ: на содержаніе мѣстъ и лицъ городского управленія 2.487 р.  $13\frac{3}{4}$  к., содержаніе городскихъ имуществъ и наемъ отъ города помѣщеній 122 р.  $33\frac{1}{2}$  к., наружное благоустройство города 98 р. 87 к., издержки по военной части 24 р., содержаніе учебныхъ и благотворительныхъ заведеній 144 р.  $64\frac{1}{4}$  к., мелочные расходы и на экстраординарныя надобности 149 р.  $66\frac{1}{2}$  к. — Расходовъ единовременныхъ 109 р.  $20\frac{1}{2}$  к.

Капиталовъ: неприкосновенныхъ 254 р.  $28\frac{1}{2}$  к., запаснаго 605 р.  $69\frac{1}{2}$  к.; недоимокъ 514 р.  $58\frac{1}{4}$  к.; невыполненныхъ расходовъ 254 р. 25 к.

Крапивнѣ принадлежитъ земли всего 350 дес.; въ томъ числѣ: подъ усадьбою города 90 дес. 122 саж., пастбищной 88 дес. 288 саж. и неудобной 21 дес. 576 саж., остальная отдается въ оброчное содержаніе.

Кромѣ того, городъ владѣетъ двумя домами, изъ которыхъ въ одномъ помѣщаются городскія присутственныя мѣста, а другой приноситъ дохода до 30 р. въ годъ, и двумя водяными мукомольными мельницами, приносящими около 380 р.

На содержаніе приходскаго училища отпускается изъ городскихъ суммъ по 135 р.  $71\frac{1}{4}$  к. въ годъ.

Крапивна—городъ бѣдный и состоитъ собственно изъ торговой площади съ ведущими къ ней тремя улицами, оконечности которыхъ и часть города за оврагомъ застроены ничтожными домишками, крытыми соломкою. По гористымъ и немощеннымъ улицамъ въ осеннее время почти нѣтъ проѣзда и прохода.

## НОВОСИЛЬ.

Уѣздный городъ, на правомъ возвышенномъ берегу р. Зуши, Положеніе гс-подъ  $52^{\circ} 58' 16''$  сѣв. шир. и  $54^{\circ} 43'$  вост. долг., въ 147 вер. отъ <sup>Рода.</sup> губернскаго города.

Жителей въ Новосиль, по свѣдѣніямъ губернскаго статистическаго комитета за 1861 годъ, считалось всего 1.590 муж. 1.525 жен. 3.115 об. пола; въ томъ числѣ: дворянъ потомственныхъ 48 муж. 56 жен., личныхъ 114 муж. 93 жен., духовенства православнаго 39 муж. 52 жен., купцовъ 277 муж. 252 жен., мѣщанъ 653 муж. 695 жен., крестьянъ государственныхъ 116 муж. 92 жен., временно-обязанныхъ 45 муж. 38 жен., бывшихъ дворовыхъ людей 54 муж. 48 жен., состоящихъ на службѣ воинскихъ чиновъ 156, безсрочно-отпускныхъ 10, отставныхъ нижнихъ чиновъ, солдатскихъ женъ и дочерей 48 муж. 183 жен., солдатскихъ дѣтей и кантонистовъ 12, иностранныхъ подданныхъ 1 жен., лицъ непринадлежащихъ къ вышеозначеннымъ разрядамъ 18 муж. 15 жен.

Населеніе.

Число ревизскаго населенія города въ свѣдѣніяхъ комисіи не означено.

Лицъ, *владѣющихъ въ городѣ домами и другими недвижимыми имуществами*, состоитъ: дворянъ потомственныхъ 70, личныхъ 138, лицъ духовнаго званія 81, купцовъ 229, мѣщанъ 847, государственныхъ крестьянъ 33 и отставныхъ нижнихъ чиновъ 90; всего 1.488 (\*).

Торговля.

Торговля Новосила, заключается преимущественно въ снабженіи мѣстнаго населенія всѣмъ необходимымъ. Впрочемъ въ послѣднее время замѣтно усиливается торгъ хлѣбомъ и пенькою, которые обыкновенно приобрѣтаются на мѣстѣ и перепродаются бѣлевскимъ купцамъ. Вообще, по причинѣ глухаго и невыгоднаго положенія, въ сторонѣ отъ торговыхъ путей, Новосиль имѣетъ почти исключительно значеніе пункта административнаго.

Купеческихъ капиталовъ на 1863 годъ объявлено было по 3 гильдіи 76, изъ того числа торгуютъ въ городѣ 51.

Торговыхъ заведеній: лавокъ 49, постоянныхъ дворовъ 3, харчевень 2 и ренсковыхъ погребовъ 3.

(\*) Очевидно, что тутъ показаны всѣ члены семействъ владѣльцевъ. По свѣдѣніямъ губернскаго статистическаго комитета за 1861 годъ, въ Новосилѣ значится принадлежащихъ частнымъ лицамъ зданій 225, въ томъ числѣ жилыхъ домовъ 198.

Ярмарокъ три въ году: преполовенская, ильинская — 21 июня и успенская — 15 августа. Первые продолжаются по два дни, а послѣдняя — однодневная и всѣ незначительны.

Базары бывають два раза въ недѣлю: по воскресеньямъ и пятницамъ, и также незначительны.

- Ремесла.** Настоящихъ ремесленниковъ въ Новосилѣ нѣтъ; нѣкоторые обыватели, между прочимъ, занимаются мастерствами: столярнымъ — 2, сапожнымъ — 4, кузнечнымъ — 4 и малярнымъ — 2; но произведенія ихъ такъ грубы, что не имѣють посторонняго сбыта и служатъ только крайнимъ нуждамъ мѣстныхъ жителей (\*).
- Фабрики и заводы.** Изъ заводовъ имѣется всего только одинъ кирпичный съ незначительнымъ производствомъ руб. на 300 въ годъ.
- Отлучки для промысловъ.** Часть городскихъ жителей снискиваютъ себѣ прожитаніе заработками въ другихъ мѣстностяхъ. Паспортовъ на отлучки въ 1862 году выдано было: купцамъ 43 и мѣщанамъ 355; всего 398.
- Сельскія занятія.** Сельскими промыслами жители Новосиля не занимаются.
- Общественное хозяйство.** По росписи Новосиля на 1862 годъ исчислено:

Доходовъ обыкновенныхъ всего 2.129 р. 61 $\frac{1}{4}$  к.; въ томъ числѣ: сборовъ съ городскихъ имуществъ и оброчныхъ статей 1.262 р. 36 к., съ промышленниковъ и заведеній промышленности 521 р. 8 $\frac{1}{4}$  к., налоговъ косвенныхъ 230 р. 45 $\frac{3}{4}$  к., доходовъ вспомогательныхъ 115 р. 71 $\frac{1}{4}$  к. — Доходовъ чрезвычайныхъ 1.530 р. 81 $\frac{1}{4}$  к.

Расходовъ текущихъ 2.626 р. 42 $\frac{3}{4}$  к.; въ томъ числѣ: на содержаніе мѣсть и лицъ городского управленія 1.629 р. 59 $\frac{1}{4}$  к., содержаніе городскихъ имуществъ и наемъ отъ города помѣщеній 537 р. 22 $\frac{1}{2}$  к., наружное благоустройство города 110 р., издержки по военной части 33 р. 80 к., содержаніе учебныхъ и благотворительныхъ заведеній 250 р., мелочные расходы и на экстраординарныя надобности 65 р. 81 к. — Расходовъ единовременныхъ 938 р. 60 к.

Капиталовъ: неприкосновеннаго 200 р. 37 $\frac{1}{4}$  к., запаснаго 860 р.; недоимокъ 689 р. 6 к.; невыполненныхъ расходовъ 481 р. 31 $\frac{1}{2}$  к.

Новосилю принадлежитъ земли всего 574 дес. 1.496 саж.; въ томъ числѣ: подъ городскою усадьбою 70 дес. 800 саж., улицами, площадями, церквами и кладбищемъ 22 дес. 1.850 саж., неудобной 20 дес.

(\*) По свѣдѣніямъ губернскаго статистическаго комитета за 1861 годъ, въ Новосилѣ показано ремесленниковъ: хлѣбниковъ и булочниковъ 9, мясниковъ 22, портныхъ 6, сапожниковъ 7, модистка 1, печникъ 1, столяровъ 3, шорниковъ 2, кузнецовъ 5, маляръ 1, часовщикъ 1, живописецъ 1; всего 59 мастеровъ съ 76 рабочими и 23 учениками.

400 саж., выгонной 260 дес. 1.025 саж., подъ дровянымъ лѣсомъ и кустарникомъ 166 дес. 1.107 саж.; остальная — подъ разными заведениями.

Изъ городскихъ суммъ отпускается на содержаніе приходскаго училища — по 220 руб. и городской больницы, устроенной на 12 кроватей—30 руб. въ годъ.

Новосиль чрезвычайно бѣденъ по наружному виду, съ немощными и грязными въ распутицу улицами и площадями, болѣе похожими на пустыри.

## ОДОЕВЪ.

Уѣздный городъ, подъ 53° 56' сѣв. шир. и 54° 21' вост. долг., на Положеніе го-  
косогорь лѣваго берега р. Упы и по обѣ стороны впадающей въ нее р. Сухой-Клевенки, въ 81 вер. отъ губернскаго города. — Къ Одоеву прилегаютъ: съ сѣверной стороны—населенная государственными крестьянами слобода Захлевиенская, отдѣляемая сухимъ захлевиенскимъ оврагомъ, а съ южной—слобода Стрѣлецкая (входящая въ черту городской усадьбы), жители которыхъ по промысламъ ничѣмъ не отличаются отъ городскихъ.

Жителей въ Одоевъ, по свѣдѣніямъ губернскаго статистическаго комитета за 1861 годъ, считалось всего 2.264 муж. 2.149 жен. 4.413 об. пола; въ томъ числѣ: дворянъ потомственныхъ 20 муж. 24 жен., личныхъ 50 муж. 42 жен., духовенства православнаго 54 муж. 59 жен., почетныхъ гражданъ потомственныхъ 1 жен., купцовъ 553 муж. 478 жен., мѣщанъ 1.018 муж. 1.228 жен., крестьянъ государственныхъ 46 муж. 38 жен., временно-обязанныхъ 52 муж. 71 жен., бывшихъ дворовыхъ людей 27 муж. 22 жен., состоящихъ на службѣ воинскихъ чиновъ 310, безсрочно-отпускныхъ 22, отставныхъ нижнихъ чиновъ, солдатскихъ женъ и дочерей 50 муж. 170 жен., солдатскихъ дѣтей и кантонистовъ 42, лицъ непринявшихъ къ вышеозначеннымъ разрядамъ 20 муж. 16 жен.

Населеніе.

Обывателей, *приписанныхъ къ городу по ревизіи*, считается: почетныхъ потомственныхъ гражданъ 1 жен., купцовъ 553 муж. 478 жен., мѣщанъ окладныхъ 1.064 муж. 1.228 жен. и льготныхъ 42 муж. 30 жен.; всего 1.659 муж. 1.737 жен. 3.396 об. пола.

Лицъ, *владѣющихъ въ городѣ домами и другими недвижимыми*

и муществами, состоитъ: дворянъ 31, духовнаго званія 27, почетныхъ гражданъ 1, купцовъ 102 и мѣщанъ 430; всего 591.

Въ состоящей въ чертѣ города слободѣ *Стрѣлецкой* считается ревизскихъ душъ государственныхъ крестьянъ 201 муж. 210 жен. 411 об. пола; часть которыхъ проживаетъ въ самомъ Одоевѣ. (\*) Въ *Захлебенской* — 44 муж. 46 жен. 90 об. пола.

Торговля.

Торговля Одоева, по недостатку удобныхъ путей сообщенія, не имѣетъ особаго значенія. Мѣстные купцы главнѣйше ведутъ торгъ рогатымъ скотомъ и соломиною, солью, пенькою, медомъ, хлѣбомъ и отчасти лѣсомъ, сбывая всѣ эти предметы въ Москву, Боровскъ, Калугу, Ржевъ и Бѣлевъ.

Купеческихъ капиталовъ на 1862 годъ объявлено было по 3 гильдинъ 129; изъ того числа до 10 купцовъ постоянно живутъ и торгуютъ въ уѣздѣ.

Торговыхъ заведеній: лавокъ и подвижныхъ лавочекъ 55, гостиниць 2, бѣлая харчевня 1 и постоянныхъ дворовъ 6.

Ярмарокъ шесть въ году: георгиевская — 23 апрѣля, десятая — въ 10-ю пятницу по пасхѣ, одиннадцатая — въ 11-ю пятницу, двѣнадцатая — въ 12-ю, сергіевская — 25 сентября и скорбященская — 20 октября. Всѣ онѣ носятъ одно только названіе ярмарокъ, будучи не болѣе какъ обыкновенными сельскими базарами, и продолжаются не болѣе 1½ сутокъ. Рогатый скотъ, лошади, деревянная, каменная и фарфоровая посуда суть единственные предметы ярмарочнаго торга.

Базары собираются два раза въ недѣлю — по понедѣльникамъ и четвергамъ; смотря по временамъ года, на нихъ бываетъ довольно порядочный сѣздъ.

Ремесла.

Ремесленный промыселъ въ Одоевѣ обусловливается исключительно мѣстными потребностями (\*).

(\*) По объясненію Коммисіи, Стрѣлецкая слобода, входя своими усадьбами въ самый Одоевъ, стѣсняетъ городъ въ его распространеніи, а жители ея, пользуясь выгодами расположенія своихъ домовъ при въѣздѣ, обратили перекупку подвозимыхъ въ городъ припасовъ почти въ главный свой промыселъ; посему коммисія ходатайствуетъ о присоединеніи этой слободы, вмѣстѣ съ Захлебенскою, въ составъ города съ принадлежащими имъ землями; тѣмъ болѣе, что при этомъ только можетъ быть уничтожена чрезолосность городскихъ земель, лежащихъ за землями Стрѣлецкой слободы.

(\*) По свѣдѣніямъ губернскаго статистическаго комитета за 1861 годъ, въ Одоевѣ показано ремесленниковъ: хлѣбниковъ и булочниковъ 8, мясниковъ 12, портныхъ 23, сапожниковъ 20, печниковъ 4, столяровъ 7, мѣдниковъ 2, шорниковъ 4, каретниковъ 4, кузнецовъ 23, бондарей 4, колѣсниковъ и телѣжниковъ 4, коновалъ 1, часовщикъ 1; всего 116 мастеровъ, 132 рабочихъ и 53 ученика.

Въ Одоевъ имѣется одинъ только кожевенный заводъ, съ незна- Фабрики и за-  
 чительнымъ количествомъ производства; кожи расходятся по преиму- водм.  
 ществу на мѣстѣ.

По незначительности мѣстной промышленности, одоевскіе жители Отлучки для  
 занимаются отхожими промыслами, между которыми прасольство и промысловъ.  
 наемъ въ прикащики по лѣсной торговлѣ суть главнѣйшіе. Паспор-  
 товъ на отлучки въ 1862 году выдано было: купцамъ 51 и мѣщанамъ  
 съ краткосрочнымъ билетами 327; всего 378.

Сельскими промыслами одоевскіе жители не занимаются.

Сельскія заня-  
 тія.

По росписи г. Одоева на 1862 годъ исчислено:

Общественное  
 хозяйство.

Доходовъ обыкновенныхъ всего 3.026 р. 23<sup>3</sup>/<sub>4</sub> к.; въ томъ числѣ: сборовъ съ городскихъ имуществъ и оброчныхъ статей 1.508 р. 34<sup>1</sup>/<sub>2</sub> к., съ промышленниковъ и заведеній промышленности 945 р. 33 к., налоговъ косвенныхъ 431 р. 99 к., доходовъ вспомогательныхъ 128 р. 57<sup>1</sup>/<sub>4</sub> к., мелочныхъ и случайныхъ 12 р. — Доходовъ чрезвычайныхъ 1.449 р. 64<sup>1</sup>/<sub>4</sub> к.,

Расходовъ текущихъ всего 4.446 р. 76 к.; въ томъ числѣ: на со-  
 держаніе мѣстъ и лицъ городского управленія 3.165 р. 19<sup>1</sup>/<sub>4</sub> к., со-  
 держаніе городскихъ имуществъ и наемъ отъ города помѣщеній  
 408 р., наружное благоустройство города 185 р., издержки по воен-  
 ной части 26 р. 60 к., содержаніе учебныхъ и благотворительныхъ  
 заведеній 513 р. 57<sup>3</sup>/<sub>4</sub> к., мелочные расходы и на экстраординарныя  
 надобности 148 р. 39 к. — Расходовъ единовременныхъ 29 р.  
 12 к.

Капитала неприкосновеннаго 148 р., недоимокъ 1.191 р. 33<sup>3</sup>/<sub>4</sub> к., невыполненныхъ расходовъ 220 р. 52<sup>1</sup>/<sub>4</sub> к.

Одоеву принадлежитъ земли всего 566 дес. 1.103 саж.; въ томъ числѣ: подъ заселеніемъ города 119 дес. 686 саж., подъ пастбищемъ обывательскаго скота 69 дес. 1.189 саж., оброчной 363 дес. 1.022 саж. и неудобной съ находящеюся подъ дорогами 14 дес. 600 саж.

Изъ городскихъ суммъ отпускается на содержаніе приходскаго училища — по 100 р. и городской больницы, устроенной на 12 кроватей, по 413 р. 57<sup>3</sup>/<sub>4</sub> к.

## ЧЕРНЬ.

Положеніе го-  
рода.

Уѣздный городъ, на московско-харьковскомъ шоссе, подъ 53° 27' сѣв. шир. и 54° 34' вост. долг. на отлогой горѣ, при рѣчкѣ того же имени, въ 92 вер. отъ губернскаго города. Къ Черни примыкають слободы государственныхъ крестьянъ: Стрѣлецкая, Казачья и Пушкарская; изъ нихъ первая сливается съ городомъ, вторая отдѣляется отъ него рч. Чернью, а послѣдняя — сухимъ оврагомъ.

Населеніе.

Жителей въ Черни, по свѣдѣніямъ губернскаго статистическаго комитета за 1861 годъ, считалось всего 1.524 муж. 1.414 жен. 2.938 об. пола; въ томъ числѣ: дворянъ потомственныхъ 34 муж. 43 жен., личныхъ 86 муж. 90 жен., духовенства православнаго 26 муж. 18 жен., почетныхъ гражданъ потомственныхъ 1 муж. 4 жен., купцовъ 158 муж. 132 жен., мѣщанъ 353 муж. 328 жен., крестьянъ государственныхъ 570 муж. 584 жен., временно-обязанныхъ 25 муж. 6 жен., бывшихъ дворовыхъ людей 43 муж. 52 жен., состоящихъ на службѣ воинскихъ чиновъ 140, безсрочно-отпускныхъ 11, отставныхъ нижнихъ чиновъ, солдатскихъ женъ и дочерей 46 муж. 157 жен., солдатскихъ дѣтей и кантонистовъ 31.

Обывателей, *приписанныхъ къ городу по ревизіи*, считается: купцовъ 333 муж. 268 жен., мѣщанъ 1.215 муж. 1.269 жен.; всего 1.568 муж. 1.537 жен. 3.105 об. пола.

Лицъ, *владѣющихъ въ городѣ домами и другими недвижимыми имуществами*, состоитъ: дворянъ потомственныхъ 15, личныхъ 19, потомственныхъ почетныхъ гражданъ 2, купцовъ 43, мѣщанъ 101, государственныхъ крестьянъ 3, лицъ духовнаго званія 8, разночинцевъ 36; всего 227.

Въ примыкающихъ къ городу слободахъ считается ревизскихъ душъ государственныхъ крестьянъ: въ *Казачьей* — 239 муж. 233 жен. 472 об. пола, *Стрѣлецкой* — 173 муж. 169 жен. 342 об. пола, и *Пушкарской* — 52 муж. 51 жен.; а во всѣхъ: 464 муж. 453 жен. 917 об. пола.

Населеніе города только отчасти смѣшаное съ слободскимъ (въ немъ имѣють осѣдность до 6 крестьянскихъ семействъ); но большая часть прилегающей къ городу земли состоитъ во владѣніи казенныхъ крестьянъ, чрезъ что Чернь терпитъ большой недостатокъ въ выгонѣ (\*).

(\*) По этой причинѣ, комиссія полагаетъ необходимыми присоединить эти слободы съ



Находясь между городомъ Мценскомъ (въ 30 верст.) и торговымъ селомъ Сергіевскимъ, Чернь есть бѣднѣйшій изъ городовъ тульской губерніи и промышленность его ничтожна. Мѣстное купечество закупааетъ въ окрестностяхъ пеньку и кожи, въ небольшомъ количествѣ, и перепродаетъ ихъ въ сосѣдніе города Бѣлевъ и Болховъ; а бѣднѣйшіе торговцы скупаютъ по окрестнымъ селеніямъ мерлушки, овчины, тряпье и проч. До нѣкоторой степени поддерживаетъ мелкую промышленность проходящій чрезъ городъ почтовый трактъ.

Торговля.

Купеческихъ капиталовъ на вторую половину 1863 года объявлено было по второй гильдіи 70; изъ того числа торгуютъ: на мѣстѣ 29 и въ уѣздѣ 41. Кромѣ того, 2 капитала объявлены были помещиками, 1 — чиновникомъ, 1 — иногороднымъ купцомъ и 1 — крестьяниномъ.

Торговыхъ заведеній: лавокъ 15, трактировъ 2, гостинница 1, харчевня 1, ресторація 1, подворьевъ 2 и постоялый дворъ 1.

Ярмарокъ три въ году: никольская — 9 мая, казанская — 8 іюля и покровская — 1 октября. Всѣ онѣ продолжаются по одному дню и имѣютъ характеръ сельскихъ базаровъ, съ оборотомъ на сумму отъ 500 до 1.000 р. каждая.

Базары бывають одинъ разъ въ недѣлю, по пятницамъ.

Ремесленная промышленность въ Черни совершенно неразвита: имѣется только 5 кузницъ, 3 красильни, 1 столярное и 1 экипажное заведенія: вообще ремесленные издѣлія не расходятся далѣе города(\*).

Ремесла.

Въ городѣ имѣется 1 кожевенный заводъ, выдѣлывающій отъ 150 до 300 кожъ, и незначительныя солодовни.

Фабрики и заводы.

До 40 семействъ купцовъ и мѣщанъ снискивають себѣ пропитаніе мелкими промыслами въ черньскомъ уѣздѣ и другихъ мѣстахъ. Паспортовъ на отлучки въ 1862 году выдано было 266 и краткосрочныхъ билетовъ 89; всего 355.

Отлучки для промысловъ.

До 32 купеческихъ и мѣщанскихъ семействъ занимаются въ уѣздѣ сельскими промыслами, отчасти на собственныхъ земляхъ въ сельцахъ: Теплому, Малому — Скуратову, Долматовскихъ дворахъ и се-

Сельскія занятія.

принадлежащими имъ угодьями къ городу, тѣмъ болѣе, что собственно онѣ составляютъ часть города.

(\*) По свѣдѣніямъ губернскаго статистическаго комитета за 1861 годъ, въ Черни показано ремесленниковъ: хлѣбниковъ и булочниковъ 4, мясниковъ 7, портныхъ 5, сапожниковъ 6, модистокъ 3, башмачниковъ 2, печниковъ 1, столяровъ 3, мѣдниковъ 1, каретниковъ 2, кузнецовъ 5, коноваловъ 1, часовщиковъ 1, трубочистовъ 1; всего 42 мастера съ 47 рабочими и 16 учениками.

лахъ Сергіевскомъ, Скородномъ и Селезневъ-Колодцѣ; большинство же арендуетъ участки подь огороды въ разныхъ мѣстахъ.

Общественное  
хозяйство.

По росписи г. Черни на 1862 годъ исчислено:

Доходовъ обыкновенныхъ всего 1.950 р.  $75\frac{1}{4}$  к.; въ томъ числѣ: сборовъ съ городскихъ имуществъ и оброчныхъ статей 823 р.  $14\frac{3}{4}$  к., съ промышленниковъ и заведеній промышленности 526 р. 80 к., налоговъ косвенныхъ 505 р.  $9\frac{1}{4}$  к., доходовъ вспомогательныхъ 95 р.  $71\frac{1}{4}$  к. — Доходовъ чрезвычайныхъ 708 р.  $10\frac{3}{4}$  к.

Расходовъ текущихъ всего 2.378 р.  $42\frac{1}{2}$  к.; въ томъ числѣ: на содержаніе мѣстъ и лицъ городского управленія 1.676 р.  $93\frac{1}{4}$  к., содержаніе городскихъ имуществъ и наемъ отъ города помѣщеній 316 р. 84 к., наружное благоустройство города 121 р.  $82\frac{1}{4}$  к., издержки по военной части 75 р., содержаніе учебныхъ и благотворительныхъ заведеній 100 р., мелочные расходы и на экстраординарные надобности 87 р. 83 к. — Расходовъ единовременныхъ 271 10 к.

Капиталовъ: неприкосновеннаго 140 р. 59 к., запаснаго 621 р.  $\frac{1}{4}$  к.; недоимокъ 92 р.  $35\frac{1}{4}$  к.; долговъ 3.501 р.

Черни принадлежитъ земли всего 199 дес. 2.082 саж.; въ томъ числѣ: подь поселеніемъ города 70 дес. 1.082 саж., подь выгономъ, кустарникомъ и рѣдкимъ лѣсомъ 103 дес. 465 саж., подь огородами 5 дес. 2.225 саж., пашнею 5 дес. 1.492 саж. и сѣннымъ покосомъ 14 дес. 1.618 саж.

Недостатокъ выгонныхъ земель, какъ сказано, есть главная причина бѣдности города, недопускающая увеличенія въ немъ населенія и заставляющая даже наличныхъ обывателей прибѣгать къ отхожимъ промысламъ.

Сверхъ того, городъ владѣеть двумя общественными домами, изъ которыхъ въ одномъ помѣщается уѣздное полицейское управленіе, а другой приноситъ дохода по 380 р. въ годъ.

Изъ городскихъ суммъ отпускается на содержаніе приходскаго училища по 100 р. въ годъ.

**XLII.**

**ХАРЬКОВСКАЯ ГУБЕРНІЯ.**

## СОДЕРЖАНІЕ.

	СТР.
Харьковъ, губерн. гор. . . . .	3
Ахтырка, уѣздный гор. . . . .	9
Богодуховъ, » » . . . . .	11
Валки, » » . . . . .	14
Волчанскъ, » » . . . . .	16
Зміевъ, » » . . . . .	18
Изюмъ, » » . . . . .	21
Купянскъ » » . . . . .	23
Лебединъ, » » . . . . .	26
Старобѣльскъ, » » . . . . .	28
Сумы, » » . . . . .	31
Бѣлополье, зашт. гор. . . . .	34
Золочевъ, » » . . . . .	37
Краснокутскъ, » » . . . . .	39
Недригайловъ, » » . . . . .	42
Славянскъ, » » . . . . .	44
Чугуевъ, » » . . . . .	46

## ХАРЬКОВЪ.

Губернскій городъ, на Харьковско-Московскомъ шоссе, по объ- Положеніе го-  
нимъ сторонамъ рѣкъ Харькова и Лопани, подь 50° 0' с. ш. и 53° <sup>града.</sup>  
54' в. д., въ 1.374 вер. отъ С.-Петербурга и 697 отъ Москвы. Харь-  
ковъ занимаетъ пространство съ востока на западъ окомы 6 вер., а  
съ юга на сѣверъ болѣе 3 вер. Вею эту мѣстность можно считать  
теперь однимъ поселеніемъ; бывшіе когда то подгородніе выселки,  
названные въ послѣдствіи времени предмѣстьями города, какъ то:  
Чугуевка, Гончаровка, Панасовка, Журавлевка, Заиковка, Пески и  
Холодная гора, вошли уже въ составъ города и жители ихъ подле-  
жатъ одинаковому вѣдѣнію городской полиціи и несутъ всѣ город-  
скія повинности. Сверхъ того, къ Харькову примыкають селенія  
Ивановка и Основа, а на 5-ти верстномъ пространствѣ его окру-  
жаютъ слѣдующія селенія и хутора: Павловка, отстоящая въ 3 вер.,  
Алексѣевка, Григорьевка, Малая Даниловка и хуторъ Елизаровскій—  
въ 5-ти, Филипово село—въ 4-хъ, и хутора: Клименовскій—въ 3-хъ,  
Немышленскій—въ 2-хъ, Пантелеймоновскій и Корсиковскій—въ 1½  
вер.

Жителей въ Харьковѣ, по свѣдѣніямъ губернскаго статистическа-  
го комитета за 1861 годъ, считалось всего 25.842 муж. 24.459  
жен. 50.301 об. пола; въ томъ числѣ: дворянъ—потомственныхъ  
2.152 муж. 2.173 жен., духовенства разныхъ исповѣданій 754 муж.  
(въ томъ числѣ монашествующихъ 87) 335 жен., почетныхъ граж-  
данъ—потомственныхъ 77 муж. 89 жен., личныхъ 31 муж. 32 жен.,  
купцовъ 1.386 муж. 1.210 жен., мѣщанъ и записанныхъ въ подуш-  
ный окладъ 5.159 муж. 4.995 жен., цеховыхъ 1.341 муж. 1.292 жен.,  
крестьянъ государственныхъ всѣхъ наименованій 5.791 муж. 6.145  
жен., временно—обязанныхъ 2.355 муж. 2.214 жен., бывшихъ дво-  
ровыхъ людей 1.258 муж. 1.227 жен., бывшихъ военныхъ поселанъ  
65 муж. 26 жен., воинскихъ чиновъ, состоящихъ на службѣ, и ихъ  
семействъ 1.268 муж. 197 жен., безсрочно-отпускныхъ и ихъ се-  
мействъ 149 муж. 79 жен., отставныхъ нижнихъ чиновъ, солдатскихъ  
женъ и дочерей 810 2.139 жен. солдатскихъ дѣтей и кантонистовъ

Населеніе.

471, иностранныхъ подданныхъ 387 муж. 261 жен., лицъ неприня- лежащихъ къ вышеозначеннымъ разрядамъ 610 муж. 505 жен.

Кромѣ этаго числа постоянныхъ жителей, население Харькова значительно увеличивается временно проживающими. Съ мая по октябрь стекается туда множество рабочихъ людей, преимущественно плотниковъ, каменщиковъ, поденщиковъ и другихъ чернорабочихъ; во время крещенской ярмарки народонаселение почти удваивается, въ прочія же три: троицкую, успенскую и покровскую увеличивается ежели не третью, то, по крайней мѣрѣ, четвертою долюю.

Обывателей; *приписанныхъ къ городу по ревизіи*, считается: потомственныхъ почетныхъ гражданъ, записанныхъ въ гильдіи 9 муж., дворянъ, записанныхъ въ гильдіи 8 муж. 2 жен., купцовъ 896 муж. 751 жен. мѣщанъ 5.552 муж. 5.271 жен., посадскихъ 73 муж. 71 жен., цеховыхъ 1.561 муж. 1.579 жен., рабочихъ людей 2 муж. 8 жен., иностранцевъ, записанныхъ въ цехъ 21 муж., государственныхъ крестьянъ 3.187 муж. 3.751 жен., бывшихъ дворовыхъ людей 213 муж. 224 жен.; всего 11.522 муж. 11.657 жен. 23.179 об. пола.

Лицъ, *владѣющихъ въ городѣ домами и другими недвижимыми имуществами*, состоитъ: дворянъ потомственныхъ и личныхъ 707, духовенства 85, купцовъ 396, мѣщанъ 741, цеховыхъ 321, государственныхъ крестьянъ 1.298, иностранцевъ 17, вольноотпущенныхъ 7, экономическихъ крестьянъ 4 и нижнихъ воинскихъ чиновъ 443; всего 4.019.

Въ прилегающихъ къ городу селеніяхъ и хуторахъ считается ревизскихъ душъ: въ *Ивановкѣ* — 223 муж. 217 жен. 440 об. пола; *Григоровкѣ* — 128 муж. 152 жен. 280 об. пола; *Филиповомъ селѣ* — 282 муж. 360 жен. 642 об. пола; *Насловкѣ* — 31 муж. 40 жен. 71 об. пола; *Алексеевкѣ* — 290 муж. 309 жен. 599 об. пола; *Малой-Даниловкѣ* — 97 муж. 128 жен. 225 об. пола; *Осиновѣ* — 329 муж. 347 жен. 676 об. пола; въ хуторахъ: *Немышленскомъ* 236 муж. 256 жен. 492 об. пола; помѣщика *Корсикова* — 10 муж. 14 жен. 24 об. пола; *Пантелеймановскомъ* — 36 муж. 46 жен. 82 об. пола. А во всѣхъ 1.662 муж. 1.869 жен. 3.531 об. пола.

Нѣкоторые жители соседнихъ селеній и хуторовъ проживаютъ въ Харьковѣ, по занятіямъ ремеслами или нахожденію въ услуженіи у разныхъ лицъ, но городскіе жители въ селеніяхъ не живутъ.

Живущіе въ городѣ и владѣющіе въ немъ недвижимого собственностію государственные крестьяне, состоя по общественному управленію въ вѣдѣніи харьковской волости, составляютъ таковыя обра-

зомъ сельское сословіе; по владѣнію же домами и др. собственностію и отбыванію разныхъ городскихъ повинностей, принадлежать въ то же время къ городскимъ сословіямъ. Такое исключительное положеніе государственныхъ крестьянъ, по которому они, состоя въ подчиненіи двумъ властямъ, часто уклоняются по своимъ расчетамъ отъ одной изъ нихъ, чтобъ прибѣгнуть подъ защиту другой, разбросанность ихъ въ городъ и бездомность нѣкоторыхъ, затрудняютъ съ одной стороны администрацію во взысканіи съ нихъ податей, въ сельскомъ надъ ними судѣ и полицейской расправѣ, а съ другой стороны—затрудняютъ и исполненіе съ ихъ стороны разныхъ повинностей. Въ отстраненіе всего этого и для того, чтобъ предоставить имъ права гражданства, какъ кореннымъ жителямъ города и домовладѣльцамъ, Комиссія полагаетъ необходимымъ: тѣхъ изъ нихъ, которые имѣютъ въ Харьковѣ прочную осѣдлость по владѣнію недвижимыми имуществами, перечислить въ сословіе мѣщанъ или цѣховыхъ, по ихъ желанію; бездомныхъ же причислить къ казеннымъ селеніямъ, если бы они не пожелали перейти въ городское сословіе.

Харьковъ принадлежитъ къ числу важнѣйшихъ торговыхъ городовъ Россіи. Мѣстное положеніе города доставляетъ возможность тамошнимъ промышленникамъ быть посредниками въ торговлѣ съ вера съ югомъ, и въ этомъ отношеніи Харьковъ можно считать почти средоточіемъ взаимнаго обмѣна товаровъ сѣверныхъ и южныхъ. Торговлю Харькова слѣдуетъ подраздѣлить на ярмарочную и неярмарочную: въ то и другое время производится продажа всѣхъ мануфактурныхъ, москательныхъ, галантерейныхъ, желѣзныхъ, чугуновыхъ, пушныхъ, стеклянныхъ и другихъ товаровъ. Одна только шерсть продается преимущественно въ ярмарочное время.

Купеческихъ капиталовъ на 1862 годъ объявлено было: по первой гильдіи 6, по второй—22 и по третьей—204; всего 232. Большая часть купцовъ торгуетъ въ Харьковѣ; нѣкоторые же, независимо отъ мѣстной торговли, имѣютъ лавки и въ другихъ городахъ, а также вывозятъ товары на другія ярмарки. Иногородныхъ купцовъ 147 и крестьянъ торгующихъ по свидѣтельствамъ, въ 1861 году было 34.

Торговыхъ заведеній: магазиновъ и лавокъ 678, гостинницъ 29, кондитерскихъ 15, ресторацій 7, харчевни 1, постоялыхъ и заѣзжихъ дворовъ 61.

Ярмарокъ 3: крещенская, троицкая, успенская, покровская и проводская; первая принадлежитъ къ числу замѣчательнѣйшихъ въ имперіи. По вѣдомости ярмарочнаго комитета, въ 1861 году на першя четыре ярмарки привезено было товаровъ на сумму 36.396.469

Торговля.

руб., изъ того количества: на крещенскую — привезено на 17.847.000 р., а продано на 12.028.000, тройскую — привезено 1.226.350 р. продано 350.350 р., и особо шерсти привезено 2.275.149 р. продано 1.713.483 р., успековскую — привезено 5.563.370 р. продано 2.084.070 р. и покровскую — привезено 7.484.600, а продано 3.990.050 руб. На покровскую ярмарку пригоняется для продажи рогатый скотъ и лошади, преимущественно изъ ближайшихъ мѣстъ, а крещенская, сверхъ всего, знаменита еще торгомъ лошадьми, скупаемыми въ большомъ количествѣ военными ремонтерами.

Вотъ подробное исчисленіе оборотовъ крещенской ярмарки за 1861 годъ по главнымъ видамъ товаровъ. Привезено: суконъ, шерстяныхъ, бумажныхъ, льняныхъ и пеньковыхъ товаровъ на 7.213.000 р., шелковыхъ и полушелковыхъ 1.422.000, золотоншвейныхъ, мишурныхъ и золотыхъ, серебряныхъ и брилліантовыхъ вещей — 1.611.000, коженыхъ товаровъ — 710.000, желѣзныхъ и мѣдныхъ — 718.000, мѣховыхъ — 717.500, стеклянной, фарфоровой и фаянсовой посуды — 123.000, сахару рафинаду и сахарнаго песку чаю — 2.400.000, москательныхъ, красильныхъ товаровъ и воску — 650.000 р.; а продано: первыхъ на 4.524.200, вторыхъ — 741.100, третьихъ — 212.300, четвертыхъ — 448.000, пятыхъ — 512.000, шестыхъ — 78.000, седьмыхъ — 2.167.000 и послѣднихъ — 610.000.

Кромѣ того, было привезено иностранныхъ шелковыхъ товаровъ на 1.365.000 и продано на 864.000, заграничныхъ винъ привезено на 62.000 и продано на 35.000 и готоваго платья привезено на 26.000 и продано на 15.000 руб. Отсюда видно, что наиболѣе преобладающій родъ торговли есть бумажными, льняными и пеньковыми товарами. Шерсть продается исключительно въ тройскую ярмарку и въ это время превышаетъ собою обороты всѣхъ прочихъ товаровъ въ совокупности. Вывозъ изъ Харькова производится преимущественно въ сосѣднія и западныя губерніи, а также въ Крымъ и на Кавказъ; шерсть же покупается московскими и заграничными фабрикантами, а также торговцами мѣстныхъ и сосѣднихъ губерній — для перемывки на мойкахъ.

Базары собираются ежедневно, въ большихъ же размѣрахъ — по воскресеньямъ, средамъ и пятницамъ; въ эти дни овесъ и мука привозятся иногда изъ курской губерніи. Особенное расширеніе базарной торговли бываетъ за нѣсколько дней предъ праздниками Рождества и Пасхи.

Ремесла.

Всѣхъ ремесленныхъ заведеній въ Харьковѣ считается 765; занимающихся же ремеслами мастеровъ: хлѣбниковъ и булочниковъ



116, кондитеровъ 15, мясниковъ 28, портныхъ 144, сапожниковъ 164, башмачниковъ 105, модистокъ 37, шляпниковъ 4, ткачей 4, шерсточниковъ 4, печниковъ 28, столяровъ 51, мѣдниковъ 26, шорниковъ 9, каретниковъ 15, стекольщиковъ 16, бондарей 42, биржевыхъ извозчиковъ 119, коноваловъ 9, часовщиковъ 13, золотыхъ и серебряныхъ дѣлъ 12, трубочистовъ 6, цирюльниковъ 16, фортепьянныхъ мастеровъ 3, перешлетчиковъ 14, кузнецовъ 62; всего 1.062 и сверхъ того работниковъ 3.015 и учениковъ 1.510. Ремеслами занимаются лица всѣхъ сословій, преимущественно же мѣщане, цеховые, государственные крестьяне и иностранцы. Изъ 765 ремесленныхъ заведеній 373 содержатся мѣстными жителями, 331 иногородными и 61 иностранцами. Сбытъ ремесленныхъ издѣлій производится преимущественно въ Харьковѣ; но нѣкоторыя изъ нихъ вывозятся въ уѣздные города на ярмарки и даже на ильинскую въ Полтаву. Большею частію вывозятся: простые ковры, свиты, тулупы, сапоги, башмаки, шапки и кондитерскія издѣлія; ковры вывозятся во многіе губернскіе города и даже въ С.-Петербургъ и Москву, баранковые же булочки отправляются въ Кіевъ, Одессу, Таганрогъ, Ростовъ на Дону и Крымъ.

Въ городѣ находится: 15 табачныхъ фабрикъ, производящихъ выдѣлку табаку на 105 тыс. р. и 14 каретныхъ заведеній; съ оборотомъ на 80 т. р. Заводовъ: 3 мѣдиплавильныхъ съ производствомъ на 80 т. р., 1 для отливки дроби — 22½ т., 1 свинцовыхъ бѣлилъ—8 т., 6 чугунно-литейныхъ—10.275 р., 9 шерстомойныхъ—725 т., 3 воско-свѣчныхъ—61½ т., 2 воскобойныхъ—4 т., 6 сално-свѣчныхъ—174 т., 6 саловаренныхъ—4½ т., 3 мыльныхъ—107½ т., 4 кафельныхъ—4½ т., 5 пивоваренныхъ—41 т., 3 ваточныхъ—40 т., 10 кожевенныхъ—8 т., 20 кирпичныхъ — 131 т., 3 механическихъ—14½ т., 2 одеколонныхъ—15 т., 4 дубильныхъ для овчинъ—5 т. и 20 гончарныхъ. Всего фабрикъ и заводовъ 127, съ общимъ оборотомъ на сумму до 1.620.000 руб. (\*). Сбытъ издѣлій, кромѣ Харькова, производится въ другихъ мѣстахъ и въ сосѣднихъ губерніяхъ.

Большая часть городскихъ жителей пріобрѣтаетъ себѣ средства къ жизни на мѣстѣ: отлучки же, ежели и бывають, то преимущественно по торговлѣ или съ другими цѣлями. Въ 1861 году выдано паспортовъ и кратковременныхъ видовъ на отлучки: купцамъ 177, мѣ-

Фабрики и заводы.

Отлучки для промысловъ.

(\*) Свѣдѣнія о количествѣ оборотовъ фабрикъ и заводовъ взяты изъ полицейскихъ вѣдомостей. Комиссія, признавая общій итогъ ихъ приблизительно подходящимъ къ дѣйствительному, не считаетъ его однако вѣрнымъ въ частности по каждому роду заводовъ.

панамъ 1.971, цеховымъ 137 и государственнымъ крестьянамъ 324; всего 2.609.

Сельскія занятія.

Нѣкоторые изъ мѣщанъ, цеховыхъ и государственныхъ крестьянъ занимаются сельскими промыслами и преимущественно огородничествомъ, а государственные крестьяне и хлѣбопашествомъ; нѣкоторые изъ такихъ имѣютъ собственную землю, другіе нанимаютъ, а государственные крестьяне пользуются отведенною имъ въ надѣль.

Общественное хозяйство.

По росписи г. Харькова на 1862 годъ исчислено:

Доходовъ обыкновенныхъ всего 141.150 р. 70<sup>3</sup>/<sub>4</sub> к.; въ томъ числѣ: сборовъ съ городскихъ имуществъ и оброчныхъ статей 34.879 р. 63<sup>1</sup>/<sub>4</sub> к., съ владѣльцевъ недвижимыхъ имуществъ 64.945 р. 49<sup>1</sup>/<sub>2</sub> к., съ промышленниковъ и заведеній промышленности 14.960 р. 49<sup>1</sup>/<sub>2</sub> к., налоговъ косвенныхъ 10.378 р. 24 к., доходовъ вспомогательныхъ 11.698 р. 57<sup>1</sup>/<sub>4</sub> к., мелочныхъ и случайныхъ 4.288 р. 27<sup>1</sup>/<sub>4</sub> к. Доходовъ чрезвычайныхъ 3.708 р. 48<sup>1</sup>/<sub>4</sub> к.

Расходовъ текущихъ всего 134.108 р. 98<sup>1</sup>/<sub>4</sub> к.; въ томъ числѣ: на содержаніе мѣстъ и лицъ городского управленія 36.562 р. 24<sup>1</sup>/<sub>4</sub> к., содержаніе городскихъ имуществъ и наемъ отъ города помѣщениій 7.034 р. 39<sup>1</sup>/<sub>4</sub> к., наружное благоустройство города 36.014 р. 74<sup>1</sup>/<sub>2</sub> к., издержки по военной части 29.257 р. 6<sup>1</sup>/<sub>2</sub> к., содержаніе учебныхъ и благотворительныхъ заведеній 5,182 р. 48<sup>1</sup>/<sub>4</sub> к., уплата долговъ и выполненіе расходовъ прежнихъ лѣтъ 15.529 р. 2<sup>1</sup>/<sub>2</sub> к., мелочные расходы и на экстраординарныя надобности 4.531 р. 3<sup>1</sup>/<sub>2</sub> к. Расходовъ единовременныхъ 7.219 р. 27

Капиталовъ: неприкосновенныхъ 2.634 р. 26<sup>1</sup>/<sub>4</sub> к., запаснаго 52.085 р. 89<sup>1</sup>/<sub>4</sub> к.; долговъ 146.736 р. 85 к.; недоборовъ и недоимокъ 78.459 р. 17<sup>3</sup>/<sub>4</sub> к.; невыполненныхъ расходовъ 8.244 р. 16 к.

По городскому плану, Харькову принадлежитъ земля: подъ заселеніемъ города 1.683 дес. 2.239 саж.; выгонной разныхъ наименованій 2.860 дес. и лѣсу 3 дес. 1.470 саж. (\*).

Сверхъ того во владѣніи города состоятъ: 10 дворовыхъ мѣстъ съ возведенными на нихъ зданіями, въ которыхъ помѣщаются городскія присутственныя мѣста, и 25 номеровъ каменныхъ и 46 деревянныхъ лавокъ, изъ которыхъ первыя приносятъ дохода около 5<sup>1</sup>/<sub>4</sub> тыс., а вторыя 4 т. р. въ годъ. Мѣщанское и цеховое общества имѣютъ каждое собственный домъ, въ которыхъ помѣщается ихъ управленіе.

Изъ городскихъ суммъ отпускается ежегодно: на содержаніе харь-

(\*) Нарѣзка выгонной земли, дарованной городу въ 1848 году, еще не произведена за неокончаніемъ дѣла о томъ въ правительствующемъ сенатѣ.

новскаго института благородныхъ дѣвицъ 571 р. 42 к., на губернсую гимназію 284 р. 51½ к., уѣздное училище 142 р. 85 к. и на два приходскія училища 1.183 р. 68½ коп.

Главные улицы и площади въ городѣ вымощены; для освѣщенія ихъ устроено 147 масляныхъ и 250 спиртовыхъ фонарей.

## АХТЫРКА.

Уѣздный городъ, при рѣкѣ того же имени, подъ 50° 18' с. ш. и Положеніе го- 52° 33' в. д., въ 108 вер. отъ губернскаго города. Подъ Ахтыркою <sup>рода.</sup> разумеется какъ собственно городъ, т. е. центральная его часть, такъ и поселеніе, называемое слободою, совершенно слившееся съ городомъ. Слобода населена государственными крестьянами.

Жителей въ Ахтыркѣ, по свѣдѣніямъ губернскаго статистическаго комитета за 1861 годъ, считалось всего 8.461 муж. 8.954 жен. 17.315 <sup>Населеніе.</sup> об. пола; въ томъ числѣ: дворянъ-потомственныхъ 25 муж. 21 жен., личныхъ 119 муж. 65 жен., духовенства православнаго 208 муж. (въ томъ числѣ монашествующихъ 84) 98 жен., почетныхъ гражданъ потомственныхъ 7 муж 3 жен., купцовъ 123 муж. 113 жен., мѣщанъ 585 муж. 613 жен., цеховыхъ 1.173 муж. 1.788 жен., крестьянъ государственныхъ 5.440 муж. 5.999 жен., бывшихъ дворовыхъ людей 83 муж. 96 жен., воинскихъ чиновъ, состоящихъ на службѣ, и ихъ семействъ 496 муж. 50 жен., безсрочно-отпускныхъ съ семействами 58 муж. 40 жен., отставныхъ нижнихъ чиновъ, солдатскихъ женъ и дочерей 81 муж. 65 жен., солдатскихъ дѣтей и кантонистовъ 58 муж. иностранныхъ подданныхъ 3 муж. 3 жен.

Обывателей, *приписанныхъ къ городу по ревизіи*, считается: купцовъ 112 муж. 99 жен., мѣщанъ 532 муж. 532 жен., государственныхъ крестьянъ 4.880 муж. 5.416 жен.; всего 6.574 муж. 7.206 жен. 13.780 об. пола.

Лицъ, *владѣющихъ въ городѣ домами и другими недвижимыми имуществами*, состоитъ: дворянъ-потомственныхъ 48, личныхъ 81, почетный потомственный гражданинъ 1, разночинцевъ 163, духовенства 36, купцовъ 17, мѣщанъ 86, цеховыхъ 313, государственныхъ крестьянъ 1.406, нижнихъ воинскихъ чиновъ 174; всего 2.325.

Ахтырка, за исключеніемъ лавочной мелочной, не производитъ никакой торговли и только положеніе ея на харьковско-кіевскомъ трактѣ и на идущемъ изъ великороссійскихъ губерній въ Малороссію спо- <sup>Торговля.</sup>

собствуетъ сбыту въ ней продовольственныхъ припасовъ; послѣд-  
нему содѣйствуетъ также значительное число приходящихъ въ го-  
родъ на поклоненіе чудотворной иконѣ Ахтырской Божіей Матери  
богомольцевъ.

Купеческихъ капиталовъ объявлено было на 1862 годъ по 3-и  
гильдіи 36; изъ того числа торгуютъ въ городъ 17, а остальные въ  
уѣздѣ. Иногородный купецъ 1.

Торговыхъ заведеній: лавокъ 48, гостинница 1, харчевень 3, рен-  
сковыхъ погребовъ 3 и постоялыхъ дворовъ 8.

Ярмарокъ 5: вседняя трехдневная, алексѣевская 17 марта, ни-  
кольская 9 мая, прокофьевская 8 іюля и параскевьевская 29 октября;  
всѣ онѣ не очень значительны и общій привозъ на нихъ товаровъ про-  
стирается приблизительно на сумму до 100 тыс. руб. Базары, неза-  
висимо отъ ежедневныхъ, собираются по понедѣльникамъ и пятни-  
цамъ и иногда бываютъ значительнѣе ярмарокъ.

Ремесла.

Изъ ремеслъ въ Ахтыркѣ болѣе производятся: выдѣлка кожъ и  
овчинъ, шитье простыхъ крестьянскихъ сапоговъ и приготовленіе  
изъ простой сѣрой глины разной посуды и гончарныхъ издѣлій.  
Вообще ремесленныхъ заведеній существуетъ: портнаго мастерства  
64, сапожнаго 98, столярнаго 15, кузнечнаго 22, экипажнаго 2, ма-  
лярнаго 2, коженнаго и овчиннаго 57, гончарнаго 46, часовыхъ  
дѣлъ 2 и цирюлень 2. Занимаются ремеслами лица податныхъ сосло-  
вий и отставные нижніе чины; всѣхъ ихъ считается 340, изъ того чи-  
сла мѣстныхъ жителей 293 и иногородныхъ 17. Издѣлія, независимо  
мѣстной продажи, сбываются на сумму около 50.000 руб. въ дру-  
гихъ городахъ и на окрестныхъ ярмаркахъ.

Фабрики и за-  
воды.

Заводовъ въ Ахтыркѣ: 1 воско-свѣчной, 2 сально-свѣчныхъ и 1  
кирпичный. Производство пераго простирается на сумму до 12.500  
руб., а сальныхъ — на 20.000; свѣчи сбывается частью на мѣстѣ, а  
частью въ сосѣднихъ городахъ полтавской губерніи.

Отлучки для  
промысловъ.

Нѣкоторая часть жителей Ахтырки для пріисканія средствъ къ  
жизни отлучается въ другія мѣста. Въ 1861 году выдано паспортовъ  
на отлучки: купцамъ 8, мѣщанамъ и цеховымъ 487 и государствен-  
нымъ крестьянамъ 1.022; всего 1.617.

Сельскія заня-  
тія.

Большинство ахтырскихъ жителей есть потомки войсковыхъ обы-  
вателей бывшихъ украинскихъ слободскихъ полковъ и потому нѣко-  
торые изъ нихъ, по прежнимъ казачьимъ привилегіямъ, владѣютъ  
земельными участками на правѣ собственности; у всѣхъ такихъ соб-  
ственниковъ, число которыхъ не превышаетъ 200 съ небольшимъ се-  
мействъ, земледѣіе, не составляя исключительнаго промысла, служить

однако однимъ изъ главныхъ средствъ къ пропитанію; занимающихся же сельскими промыслами на наемныхъ земляхъ въ городѣ нѣтъ.

По росписи г. Ахтырки на 1862 годъ исчислено:

Общественное хозяйство.

Доходовъ обыкновенныхъ всего 5.459 р. 7 $\frac{1}{2}$  к.; въ томъ числѣ: сборовъ съ городскихъ имуществъ и оброчныхъ статей 1.166 р. 79 к., съ промышленниковъ и заведеній промышленности 664 р. 14 $\frac{1}{4}$  к., налоговъ косвенныхъ 275 р., доходовъ вспомогательныхъ 3.353 р. 14 $\frac{1}{4}$  к. Доходовъ чрезвычайныхъ 828 р. 92 $\frac{1}{2}$  к.

Расходовъ текущихъ всего 5.543 р. 62 $\frac{3}{4}$  к.; въ томъ числѣ: на содержаніе мѣстъ и лицъ городского управленія 3.008 р. 5 $\frac{1}{4}$  к., содержаніе городскихъ имуществъ и наемъ отъ города помѣщеній 281 р. 42 к., наружное благоустройство города 73 р. 59 к., издержки по военной части 568 р., содержаніе учебныхъ и благотворительныхъ заведеній 799 р. 98 $\frac{1}{4}$  к., мелочные расходы и на экстраординарныя надобности 272 р. 58 $\frac{1}{4}$  к. Расходовъ единовременныхъ 352 р. 20 к.

Капитала неприкосновеннаго 1.378 р. 68 к.; недоборовъ и недоимокъ 500 р. 7 $\frac{1}{2}$  к.

Городъ владѣетъ вытѣнною землею въ количествѣ 1.794 дес. 943 саж., въ томъ числѣ сѣнокоса 30 дес. Земля эта песчана и малоудобна.

Сверхъ того городу принадлежатъ три дома, занимаемые городскими присутственными мѣстами и воинскими заведеніями.

Изъ городскихъ суммъ отпускается ежегодно: на содержаніе мѣстнаго приходскаго училища 275 р., губернской гимназіи 89 р. 26 $\frac{3}{4}$  к., харьковскаго института благородныхъ дѣвицъ 85 р. 71 $\frac{1}{2}$  к. и городской больницы 350 р.; всего 799 р. 98 $\frac{1}{4}$  к.

## БОГОДУХОВЪ.

Уѣздный городъ, при болотистой рч. Мерлѣ, подь 50° 10' с. ш. Положеніе города. и 53° 12' в. д., въ 61 вер. отъ губернскаго города. Вблизи Богодухова расположено 11 хуторовъ, жители которыхъ, не входя въ составъ города, составляютъ, вмѣстѣ съ живущими въ чертѣ его государственными крестьянами, отдѣльное богодуховское общество, находящееся подь вѣдомствомъ палаты государственныхъ имуществъ (\*).

(\* ) Комиссія считаетъ справедливымъ включить проживающихъ въ чертѣ города государственныхъ крестьянъ въ составъ настоящихъ городскихъ обывателей; до сего времени

Населеніе.

Жителей въ Богодуховѣ, по свидѣніямъ губернскаго статистическаго комитета за 1861 годъ, считалось всего 4.754 муж. 4.707 жен. 9.461 об. пола; въ томъ числѣ: дворянъ—потомственныхъ 14 муж. 24 жен., личныхъ 115 муж. 28 жен., духовенства православнаго 39 муж. 33 жен., почетныхъ гражданъ личныхъ 9 жен., купцовъ 46 муж. 47 жен., мѣщанъ 430 муж. 422 жен., цеховыхъ 489 муж. 488 жен., крестьянъ государственныхъ 3.153 муж. 3.343 жен., временно-обязанныхъ 10 муж. 11 жен., бывшихъ дворовыхъ людей 20 муж. 22 жен., воинскихъ чиновъ, состоящихъ на службѣ, и ихъ семействъ 266 муж. 12 жен., безсрочно-отпускныхъ съ семействами 23 муж. 31 жен., отставныхъ нижнихъ чиновъ, солдатскихъ женъ и дочерей 98 муж. 221 жен., солдатскихъ дѣтей и кантонистовъ 36, лицъ принадлежащихъ къ вышеозначеннымъ разрядамъ 16 муж. 20 жен.

Обывателей, *приписанныхъ къ городу по ревизіи*, считается: мѣщанъ 447 муж. 437 жен., цеховыхъ 471 муж. 485 жен., государственныхъ крестьянъ 3.629 муж. 3.812 жен., временно-обязанныхъ крестьянъ 17 муж. 35 жен., всего 4.564 муж. 4.769 жен., 9.333 об. пола.

Лицъ, *владѣющихъ въ городѣ домами и другими недвижимыми имуществами*, состоятъ мужескаго пола дѣтъ: дворянъ—потомственныхъ 14, личныхъ 38, духовенства 13, почетной гражданинъ 1, купцовъ 9, мѣщанъ 73, цеховыхъ 75, государственныхъ крестьянъ 835; всего 1.058.

Въ расположенныхъ близъ города хуторахъ считается ревизскихъ душъ государственныхъ крестьянъ 1.274 муж. 1.435 жен. 2.709 об. пола. На хуторахъ этихъ живетъ часть мѣщанъ и цеховыхъ.

Торговля.

Промышленность Богодухова весьма незначительна; недостатокъ путей сообщенія и бывшіе въ послѣдніе 20 лѣтъ частые пожары содѣйствовали совершенному упадку города, а большое число живущихъ въ цемъ государственныхъ крестьянъ, занимающихся исключительно хлѣбопашествомъ и чумачествомъ, даютъ ему характеръ чисто-земледѣльческаго поселенія. Самая замѣтная въ Богодуховѣ торговля есть продажа кожъ и простыхъ кожевенныхъ издѣлій.

Купеческихъ капиталовъ на 1862 годъ объявлено было по 3-й гильдіи 14, крестьянъ торгующихъ по свидѣтельствамъ 3 и 4 рода, 2. Изъ объявившихъ капиталы торгуютъ на мѣстѣ 9.

Торговыхъ заведеній: лавокъ 32, винныхъ погребовъ 3 и постоянныхъ дворовъ 6.

Ярмарокъ 6: на масляницѣ, на второй недѣлѣ великаго поста,

они, за исключеніемъ квартирной, не отбываютъ никакихъ городскихъ повинностей, въ ущербъ остальной части населенія.

вознесенская, ильинская, въ день установленія главы Іоанна Предтечи и михайловская 8 ноября; обороты каждой изъ нихъ можно опредѣлить на сумму не болѣе 1.500 руб. Болѣе значительна изъ нихъ вознесенская, продолжающаяся 3 дня. Базары бывають два раза въ недѣлю: по поведѣльникамъ и пятницамъ, обороты каждаго составляютъ около 100 руб.

Преимущественно распространенныя въ Богодуховѣ ремесла — Ремесла. кожевенное и сапожное, а за тѣмъ: портное, тулупное, овчинное, шапочное, кузнечное и бондарное; особыхъ мастерскихъ и ремесленныхъ заведеній не имѣется. Всѣхъ занимающихся ремеслами считается 611 человекъ, изъ того числа 3 иногородныхъ. Сбытъ издѣлій производится, кромѣ самаго города, въ другихъ мѣстахъ — приблизительно на сумму 40.000 рублей (\*).

Заводовъ три: 2 кирпичныхъ и 1 сально-свѣчной; послѣдній выдѣлываетъ въ годъ до 300 пудовъ сальныхъ свѣчей. Фабрики и заводы.

Многіе изъ жителей Богодухова занимаются чумачествомъ. Паспортовъ на отлучки въ 1861 году было выдано: купцамъ 18, мѣщанамъ 151, цеховымъ 108 и государственнымъ крестьянамъ 1.109; всего 1.373. Отлучки для промысловъ.

Главное и преимущественное занятіе значительнаго большинства жителей Богодухова и притомъ всѣхъ сословій есть хлѣбопашество. Сельскія занятія.

По росписи г. Богодухова на 1862 годъ исчислено:

Доходовъ обыкновенныхъ всего 2.770 р. 23 к.; въ томъ числѣ: сборовъ съ городскихъ имуществъ и оброчныхъ статей 636 р. 45 к., съ промышленниковъ и заведеній промышленности 170 р. 81½ к., налоговъ косвенныхъ 136 р. 96½ к., доходовъ вспомогательныхъ 1.826 р. Доходовъ чрезвычайныхъ 1.330 р. 94 к. Общественное хозяйство.

Расходовъ текущихъ всего 3.791 р. 22 к.; въ томъ числѣ: на содержаніе мѣстъ и лицъ городского управленія 2.245 р. 35½ к., содержаніе городскихъ имуществъ и наемъ отъ города помѣщевій 954 р. 26¼ к., наружное благоустройство города 53 р. 78½ к., издержки по военной части 74 р. 1¼ к., содержаніе учебныхъ и благотворительныхъ заведеній 277 р. 32¼ к., выполненіе расходовъ прежнихъ лѣтъ 13 р. 40¼ к., мелочные расходы и на экстраординарныя надобности 173 р. 9 к. Расходовъ единовременныхъ 309 р. 95 к.

Капиталовъ: неврикосновеннаго 95 р. 93½ к., запаснаго 773 р.

(\*) По свидѣніямъ губернскаго статистическаго комитета за 1861 годъ, въ Богодуховѣ показано ремесленниковъ: мясниковъ 21, портныхъ 21, сапожниковъ 79, башмачниковъ 2, ткачей 13, скорняковъ 24, печниковъ 3, столаровъ 4, мѣдникъ 1, бондарей 5, часовщиковъ 1, кузнецовъ 14, трубочистовъ 2, переплетчикъ 1; всего 191 мастеръ съ 125 рабочими.

34 к.; недоборовъ и недоимокъ 257 р. 88 $\frac{3}{4}$  к., невыполненныхъ расходовъ 13 р. 40 $\frac{1}{2}$  к.

Городъ владѣеть землею въ количествѣ всего 1.121 дес. 868 саж., въ томъ числѣ: подъ заселеніемъ города 312 дес. 868 саж., подъ выгономъ 300 дес., подъ лѣсомъ 30 дес., сѣнокосу 8 дес. и неудобной 465 дес.

На содержаніе губернской гимназіи, мѣстнаго уѣзднаго и приходскаго училищъ, харьковскаго института благородныхъ дѣвицъ и городской больницы отпускается изъ городскихъ суммъ по 277 р. 32 $\frac{1}{4}$  к. въ годъ.

## ВАЛКИ.

Положеніе города.

Уѣздный городъ, на лѣвомъ берегу р. Мжи, подъ 49° 50' с. ш. и 53° 17' в. д., въ 51 вер. отъ губернскаго города. Къ Валкамъ примыкають два хутора Бобирка и Костевъ, часть поселенія которыхъ входитъ въ городскую черту.

Населеніе.

Жителей въ Валкахъ, по свѣдѣніямъ губернскаго статистическаго комитета за 1861 годъ, считалось всего 3.135 муж. 2.807 жен. 5.942 об. пола; въ томъ числѣ: дворянъ—потомственныхъ 26 муж. 22 жен., личныхъ 60 муж. 50 жен., духовенства православнаго 56 муж. 55 жен., купцовъ 66 муж. 50 жен., мѣщанъ 331 муж. 326 жен., цеховыхъ 9 муж. 7 жен., крестьянъ государственныхъ 1.951 муж. 1.995 жен., бывшихъ дворовыхъ людей 29 муж. 44 жен., воинскихъ чиновъ, состоящихъ на службѣ, и ихъ семействъ 364 муж. 82 жен., безсрочно-отпускныхъ съ семействами 27 муж. 18 жен., отставныхъ нижнихъ чиновъ, солдатскихъ женъ и дочерей 98 муж. 120 жен., солдатскихъ дѣтей и кантонистовъ 93, лицъ неприннадлежащихъ къ вышеозначеннымъ разрядамъ 25 муж. 38 жен.

Обывателей, *приписанныхъ къ городу по ревизіи*, считается: купцовъ 48 муж. 43 жен., мѣщанъ 326 муж. 319 жен., цеховыхъ 17 муж. 11 жен., государственныхъ крестьянъ 1.137 муж. 1.046 жен.; всего 1.528 муж. 1.419 жен. 2.947 об. пола.

Лицъ, *владѣющихъ въ городѣ домами и другими недвижимыми имуществами*, состоитъ: дворянъ—потомственныхъ 27, личныхъ 30, духовенства 23, купцовъ 11, мѣщанъ 50, цеховой 1, государственныхъ крестьянъ 441; всего 593.

Въ примыкающихъ къ городу хуторахъ Костевомъ и Бобиркѣ считается ревизскихъ душъ государственныхъ крестьянъ 160 муж. 132 жен. 292 об. пола.



Близкое соседство къ Харькову и Полтавѣ и положеніе въ сторо-  
нѣ отъ транспортной дороги (въ 10 вер.) между послѣдними, пре-  
пятствуютъ развитію какой-либо промышленности въ Валкахъ; вся  
торговая дѣятельность города ограничивается болѣе мелочною лавоч-  
ною торговлею и лишь въ незначительномъ количествѣ скупается тамъ  
хлѣбъ для отправленія къ донецкимъ пристанямъ, медъ и воскъ — для  
харьковскихъ медоваренныхъ и воско-свѣчныхъ заводовъ, а кожи  
скупаются болховскими промышленниками.

Торговля.

Купеческихъ капиталовъ на 1862 годъ объявлено было: по 1-й  
гильдіи 1 и по 3-й 21; изъ того числа торгуютъ на мѣстѣ только 9.

Торговыхъ заведеній: лавокъ 12, гостинница 1, кондитерская 1 и  
постоялыхъ дворовъ 2.

Ярмарокъ 6: срѣтенская 2 февраля, благовѣщенская 25 марта,  
никольская лѣтняя 9 мая, преображенская 6 августа, воздвиженская  
14 сентября и никольская зимняя 9 декабря. Всѣ онѣ малозначитель-  
ны, лучшая изъ нихъ воздвиженская, продолжающаяся съ 13 по  
16 сентября. Базары бываютъ ежевѣдѣльно по воскресеньямъ.

Изъ ремеслъ болѣе распространены въ Валкахъ сапожничество и  
выдѣлка гончарныхъ издѣлій; занимаются ремеслами преимущественно  
государственные крестьяне и небольшое количество мѣщанъ (\*).

Ремесла.

Фабрикъ и заводовъ нѣтъ.

Фабрики и за-  
воды.

Большая часть жителей города снискиваетъ себѣ пропитаніе на  
мѣстѣ; отлучаются на заработки въ Харьковъ весьма немногіе. Въ  
1862 году выдано паспортовъ на отлучки: мѣщанамъ 80 и государ-  
ственнымъ крестьянамъ 35; всего 115.

Отлучки для  
промысловъ.

Большая часть населенія Валокъ состоитъ изъ государственныхъ  
крестьянъ; живя на городской землѣ и имѣя кромя того свою общест-  
венную, изъ которой пользуются душевымъ надѣломъ, они зани-  
маются исключительно хлѣбопашествомъ и другими родами сельской  
промышленности въ числѣ до 425 душъ; изъ мѣщанъ и цеховыхъ  
число хлѣбопашцевъ весьма незначительно.

Сельскія зан-  
тіи

По росписи г. Валокъ на 1862 годъ исчислено:

Общественное

Доходовъ обыкновенныхъ всего 2.433 р. 54<sup>1</sup>/<sub>4</sub> к.; въ томъ числѣ: хозяйство.

(\*) По свѣдѣніямъ губернскаго статистическаго комитета за 1861 годъ, въ Валкахъ  
показано ремесленниковъ: хлѣбниковъ и булочниковъ 19, мясниковъ 15, кондитеръ 1,  
портныхъ 17, сапожниковъ 40, башмачниковъ 5, модистокъ 2, ткачей 22, печниковъ 10,  
столяровъ 9, мѣдниковъ 2, шорниковъ 2, стекольщиковъ 14, бондарей 12, канаваловъ 3,  
вузнецовъ 8, трубочистовъ 2, цирюльниковъ 2 и переплетчиковъ 2; всего 187 масте-  
ровъ съ 135 рабочими и 32 учениками.

сборовъ съ городскихъ имуществъ и оброчныхъ статей 830 р. 30 к., съ промышленниковъ и заведеній промышленности 458 р. 67 к., налоговъ косвенныхъ 121 р. 43<sup>1</sup>/<sub>4</sub> к., доходовъ вспомогательныхъ 1.023 р. 14 к. Доходовъ чрезвычайныхъ 456 р. 90<sup>1</sup>/<sub>4</sub> к.

Расходовъ текущихъ всего 2.858 75 к.; въ томъ числѣ: на содержаніе мѣстъ и лицъ городского управленія 1.541 р. 26<sup>1</sup>/<sub>4</sub> к., содержаніе городскихъ имуществъ и наемъ отъ города помѣщеній 565 р. 49<sup>3</sup>/<sub>4</sub> к., издержки по военной части 255 р. 75 к., содержаніе учебныхъ и благотворительныхъ заведеній 58 р. 65<sup>3</sup>/<sub>4</sub> к., выполненіе расходовъ прежнихъ лѣтъ 318 р. 18 к., мелочные расходы и на экстраординарныя надобности 112 р. 40<sup>1</sup>/<sub>4</sub> к.

Капиталовъ: неприкосновеннаго 110 р. 74<sup>3</sup>/<sub>4</sub> к., запаснаго 192 р. 90<sup>1</sup>/<sub>2</sub> к.; недоборовъ и недоимокъ 121 р. 34<sup>3</sup>/<sub>4</sub> к.; невыполненныхъ расходовъ 18 р. 18 к.

По генеральному межеванію 1777 года, городъ владѣеть землею въ количествѣ всего 1.217 дес. 246 саж.; изъ того числа: подъ городскимъ заселеніемъ 353 дес. 1.820 саж., выгонной и сѣннаго покосу 603 дес. 226 саж., подъ кладбищами, дорогами и водами 122 дес. 446 саж.

На содержаніе харьковского института благородныхъ дѣвицъ и губернской гимназіи отпускается ежегодно изъ городскихъ суммъ 58 р. 65<sup>3</sup>/<sub>4</sub> к.

## ВОЛЧАНСКЪ.

Мѣстоженіе города.

Уѣздный городъ, при рѣкѣ Волчьей, подъ 50° 17 с. ш. и 54° 36' в. д., въ 67 вер. отъ губернскаго города. Къ Волчанску принадлежатъ заселенныя государственными крестьянами слободы: Заводы, Пески и Гирликова.

Населеніе.

Жителей въ Волчанскѣ, по свѣдѣніямъ губернскаго статистическаго комитета за 1861 годъ, считалось всего 4.258 муж. 3.643 жен. 7.901 об. пола; въ томъ числѣ: дворянъ-потомственныхъ 69 муж. 42 жен., личныхъ 80 муж. 70 жен., духовенства православнаго 36 муж. 29 жен., почетныхъ гражданъ потомственныхъ 4 муж. 3 жен., личиныхъ 1 муж. 2 жен., купцовъ 96 муж. 44 жен., мѣщанъ 509 муж. 515 жен., цеховыхъ 28 муж. 17 жен., крестьянъ государственныхъ 2.640 муж. 2.622 жен., временно-обязанныхъ 18 муж. 20 жен., бывшихъ дворовыхъ людей 25 муж. 30 жен., воинскихъ чиновъ, состоящихъ на службѣ, и ихъ семействъ 345 муж. 72 жен., безсрочно-

отпускныхъ 22, отставныхъ нижнихъ чиновъ, солдатскихъ женъ и дочерей 110 муж. 145 жен., солдатскихъ дѣтей и кантонистовъ 240, лицъ не принадлежащихъ къ вышеозначеннымъ разрядамъ 35 муж. 32 жен.

Обывателей, приписанныхъ къ городу по ревизіи, считается: почетныхъ гражданъ 4 муж. 5 жен., купцовъ 243 муж. 221 жен., мѣщанъ 1.149 муж. 1.180 жен., государственныхъ крестьянъ 114 муж. 116 жен.; всего 1.510 муж. 1.522 жен., 3.032 об. пола.

Лица, владеющими въ городѣ домами и другими недвижимыми имуществами, состоятъ: дворянъ потомственныхъ 16, личныхъ 23, почетный гражданинъ 1, духовенства 11, купцовъ 17, мѣщанъ 189, разночинцевъ 137, государственныхъ крестьянъ 717; всего 1.111,

Въ примыкающихъ къ городу слободахъ Пески и Заводы считается ревизскихъ душъ государственныхъ крестьянъ 2.260 муж. 2.187 жен. 4.447 об. пола. Населеніе города и слободъ смѣшано между собою; выгонная земля состоитъ въ общемъ пользованіи горожанъ и жителей слободъ.

Главные предметы торговли въ Волчанскѣ, вообще болѣе мелочевой, составляютъ фабричныя крестьянскія сукна и товары, употребляемые въ крестьянскихъ сословіяхъ.

Торговля.

Купеческихъ капиталовъ въ 1862 году объявлено было по 3 гильдіи 41; изъ числа объявившихъ капиталы въ городѣ торгуютъ 11. Иногородныхъ купцовъ 2 и торгующій крестьянинъ 1.

Торговыхъ заведеній: лавокъ 53, рейсковый погребъ 1 и постоянныхъ дворовъ 10.

Ярмарокъ 9: ивановская 27 января, на 40 мучениковъ 9 марта, симеоновская 27 апрѣля, 11 мая, на пророка Іону 15 юнія, на Бориса и Глѣба 24 іюля, 6 сентября, параскевьевская 14 октября и никольская 6 декабря. Ограничиваясь крестьянскимъ съездомъ и крестьянскими товарами, въ торговомъ отношеніи онѣ неважны; болѣе значительна изъ нихъ параскевьевская 13 октября. Базары бывають три раза въ недѣлю: по воскресеньямъ, средамъ и пятницамъ.

Преобладающее въ Волчанскѣ ремесло есть выдѣлка кожъ и приготовленіе разныхъ кожевенныхъ издѣлій, чѣмъ занимаются лица всѣхъ сословій. Кожевенныхъ заведеній находится 12; издѣлія сбываются на городскихъ ярмаркахъ и въ уѣздѣ; въ послѣдній приблизительно вывозится на сумму до 5.000 руб.

Ремесла.

Въ Волчанскѣ 2 салотопенныхъ завода, вываривающихъ сала на 10.000 руб. въ годъ, которое сбывается преимущественно въ города воды. Харьковъ и Бѣлгородъ.

Отлучки для  
промысловъ.

Жители города преимущественно живутъ безотлучно на мѣстѣ; паспортовъ на отлучки въ 1861 году выдано было: купцамъ 20, мѣщанамъ 116 и кратковременныхъ билетовъ мѣщанамъ 233, всего 369.

Сельскія заня-  
тія.

Живущіе въ городѣ государственные крестьяне болѣе или менѣе занимаются хлѣбопашествомъ, хотя оно и не составляетъ исключительный ихъ промыселъ; изъ мѣщанъ же сельскими занятіями промышленяются не болѣе 10 семействъ.

Общественное  
хозяйство.

По росписи Волчанска на 1862 годъ исчислено;

Доходовъ обыкновенныхъ всего 2. 755 р. 40<sup>1</sup>/<sub>2</sub> к.; въ томъ числѣ: оборовъ съ городскихъ имуществъ и оброчныхъ статей 583 р. 64 к., съ промышленниковъ и заведеній промышленности 263 р. 80 к., налоговъ косвенныхъ 161 р. 39 к., доходовъ вспомогательныхъ 1.746 р. 57<sup>1</sup>/<sub>2</sub> к. Доходовъ чрезвычайныхъ 91 р. 68<sup>1</sup>/<sub>4</sub> к.

Расходовъ текущихъ всего 2.612 р. 47 к.; въ томъ числѣ: на содержаніе мѣстъ и лицъ городского управления 1.480 р. 35<sup>1</sup>/<sub>2</sub> к.; содержаніе городскихъ имуществъ и наемъ отъ города помѣщеній 578 р. 81 к., наружное благоустройство города 71 р. 50 к., издержки по военной части 122 р. 47 к., содержаніе учебныхъ заведеній 172 р. 77 к., мелочные расходы и на экстраординарныя надобности 186 р. 57<sup>1</sup>/<sub>4</sub> к. Расходовъ единовременныхъ 234 р. 55 к.

Капиталовъ: неприкосновеннаго 35 р. 16<sup>3</sup>/<sub>4</sub> к., запаснаго 649 р. 36<sup>1</sup>/<sub>4</sub> к.; недоборовъ и недоимокъ 117 р. 99<sup>1</sup>/<sub>2</sub> к.; невыполненныхъ расходовъ 83 р. 33 к.

Городу принадлежить земли всего 1.011 дес. 1.608 саж.; въ томъ числѣ: подъ заселеніемъ города 100 дес. 1.000 саж., садами и огородами 215 дес. 1.074 саж., подъ улицами, площадями и рѣкою 48 дес. 900 саж., подъ выгономъ 248 дес. 226 саж., подъ сѣнокосными лугами 80 дес. и неудобной 320 дес. 408 саж.

На содержаніе харьковскаго института благородныхъ дѣвицъ, губернской гимназій и мѣстнаго уѣзднаго училища отпускается изъ городскихъ суммъ по 172 р. 77 к. въ годъ.

## ЗМІЕВЪ.

Положеніе го-  
рода.

Уѣздный городъ при впаденіи р. Мжи въ Сѣверный Донецъ, подъ 49° 4' с. ш. и 54° 1' в. д., въ 37 вер. отъ губернскаго города

Жителей въ Зміевѣ, по свѣдѣніямъ губернскаго статистическаго комитета за 1861 годъ, считалось всего 2.243 муж. 1.862 жен. 4.105 об. пола; въ томъ числѣ: дворянъ—потомственныхъ 50 муж. 45 жен., личныхъ 116 муж. 133 жен., духовенства православнаго 12 муж. 19 жен., купцовъ 47 муж. 41 жен., мѣщанъ 127 муж. 122 жен., крестьянъ государственныхъ 1.290 муж. 1.282 жен., временно-обязанныхъ 35 муж. 36 жен., бывшихъ дворовыхъ людей 34 муж. 31 жен., заводскихъ крестьянъ 1 жен., воинскихъ чиновъ, состоящихъ на службѣ, и ихъ семействъ 422 муж. 68 жен., безсрочно отпускныхъ и ихъ семействъ 4 муж. 1 жен., отставныхъ нижнихъ чиновъ, солдатскихъ женъ и дочерей 36 муж. 73 жен.; солдатскихъ дѣтей и кантонистовъ 56, лицъ непринадлежащихъ къ вышеозначеннымъ разрядамъ 14 муж. 10 жен.

Обывателей, *приписанныхъ къ городу по ревизіи*, считается: почетныхъ гражданъ 1 муж. 1 жен., купцовъ 109 муж. 86 жен., мѣщанъ 541 муж. 421 жен., государственныхъ крестьянъ 1.312 муж. 1.252 жен.; всего 1.963 муж. 1.759 жен. 3.722 об. пола.

Лицъ, *владеющихъ въ городѣ домами и другими недвижимыми имуществами*, состоитъ: дворянъ 81, духовенства 4, купцовъ 14, мѣщанъ 33, государственныхъ крестьянъ 256; всего 388.

Государственные крестьяне, составляя большую часть городского населенія, смѣшались съ горожанами и занимаютъ большую часть городской земли.

Кромѣ мелочной лавочной, въ которой преобладаютъ сапожный товаръ и деревянная посуда, Зміевъ не производитъ никакой торговли.

Купческихъ капиталовъ на 1862 годъ объявлено было 35; изъ того числа торгуютъ на мѣстѣ 8. Иногородныхъ купцовъ 1 и крестьянъ, торгующихъ по свидѣтельствамъ 4 рода, 3.

Торговыхъ заведеній: лавокъ 11, ренсковыхъ погребовъ 3 и постоялыхъ дворовъ 3.

Ярмарокъ четыре: преполовенская, петропавловская 29 іюня, семеновская и параскевьевская; важнѣйшая между ними петропавловская, продолжающаяся 2 дни. Обороты ихъ составляютъ: по привозу на первой до 23 т., на второй—53 т., на третьей—50 т. и послѣдней 40 т., а по сбыту: на первой—около 3 т., второй—5 т., третьей—3½ и послѣдней—3 т. руб. Между прочимъ, на ярмаркахъ этихъ продаются лошади.

Базары бываютъ два раза въ недѣлю: по понедѣльникамъ и пятницамъ; цѣнность продажи на каждомъ изъ нихъ не превышаетъ 600 р.

- Ремесла. Преимущественно производимыя въ городѣ ремесла суть: бондарное, кожевенное и кузнечное. Число же всѣхъ ремесленниковъ слѣдующее: хлѣбниковъ 11, портныхъ 6, сапожниковъ 26, красильщиковъ 2, мѣдникъ 1, колесниковъ 10, телѣжниковъ 3, серебряниковъ 2, стекольщиковъ 5, бондарей 36, кожевниковъ 7, кузнецовъ 10, столеровъ 3 и кушнировъ 7; всего 129. Занимаются ремеслами мѣстные купцы, мѣщане и государственные крестьяне; цѣнность вывозимыхъ для распродажи по сосѣднимъ ярмаркамъ издѣлій составляетъ около 2.000 руб.
- Фабрики и заводы. Изъ заведеній заводской промышленности существуютъ въ Зміевѣ 7 кожевннхъ и 1 салотопенное; размѣры ихъ весьма незначительны и все производство едва составляетъ по цѣнности сумму въ 5.000 руб.
- Отлучки для промысловъ. Значительная часть городскихъ жителей отправляется на лѣтніе заработки преимущественно на Донъ. Въ 1861 году выдано паспортовъ на отлучки всего 132; изъ того числа купцамъ 17 и мѣщанамъ 115.
- Сельскія занятія. Около 275 семействъ, между которыми 256 государственныхъ крестьянъ, занимаются сельскими промыслами, послѣдніе — на земляхъ, отведенныхъ имъ въ душевые надѣлы.
- Общественное хозяйство. По росписи г. Зміева на 1862 годъ исчислено:  
 Доходовъ обыкновенныхъ всего 2.394 р. 69 к.; въ томъ числѣ: сборовъ съ городскихъ имуществъ и оброчныхъ статей 236 р. 18 к., съ промышленниковъ и заведеній промышленности 684 р. 60 к., налоговъ косвенныхъ 202 р. 48<sup>1</sup>/<sub>4</sub> к., доходовъ вспомогательныхъ 1.271 р. 42<sup>3</sup>/<sub>4</sub> к. Доходовъ чрезвычайныхъ 1.066 р. 98<sup>1</sup>/<sub>4</sub> к.  
 Расходовъ текущихъ всего 2.901 р. 52<sup>1</sup>/<sub>4</sub> к.; въ томъ числѣ: на содержаніе мѣстъ и лицъ городского управления 1.670 р. 35<sup>1</sup>/<sub>2</sub> к., содержаніе городскихъ имуществъ и наемъ отъ города помѣщеній 268 р. 84<sup>1</sup>/<sub>2</sub> к., наружное благоустройство города 47 р. 28<sup>1</sup>/<sub>2</sub> к., издержки по военной части 452 р., 41<sup>1</sup>/<sub>2</sub> к., содержаніе учебныхъ заведеній 173 р. 83 к., выполнение расходовъ прежнихъ лѣтъ 140 р., мелочные расходы и на экстраординарныя надобности 148 р. 79<sup>1</sup>/<sub>4</sub> к. Расходовъ единовременныхъ 560 р. 14<sup>3</sup>/<sub>4</sub> к.  
 Капиталовъ: неприкосновеннаго 1.745 р. 79 к.; недоборовъ и недоимокъ 1.340 р. 59<sup>1</sup>/<sub>4</sub> к.; невыполненныхъ расходовъ 140 р.  
 Зміевъ выгонной земли не имѣетъ (\*); ему принадлежитъ въ настоящее время только одинъ участокъ подмельничной пустопорожней въ 2 дес. 270 саж.

(\*) Объ отмежеваніи ея производится переписка.

Во владѣніи города находится 5 домовъ и 2 анбара, изъ которыхъ 2 дома и анбары приносятъ дохода около 140 р. въ годъ, а въ остальныхъ домахъ помѣщаются городскія присутственныя мѣста.

На содержаніе губернской гимназіи, харьковскаго института благородныхъ дѣвицъ и мѣстнаго уѣзднаго училища отпускается изъ городскихъ суммъ по 173 р. 83 к. въ годъ.

## ИЗЮМЪ.

Уѣздный городъ при р. Сѣверномъ Донцѣ, подъ 49° 11' с. ш. и 54° 57' в. д., въ 122 вер. отъ губернскаго города. На выгонной городской землѣ стоятъ слободы: Пески, Гнидовка, Гончаровка, Подворки и Наддонецкій хуторъ, населенныя государственными крестьянами; всѣ онѣ примыкаютъ къ городу.

Жителей въ Изюмѣ, по свѣдѣніямъ губернскаго статистическаго комитета за 1861 годъ, считалось всего 5.920 муж. 5.259 жен., 11.179 об. пола; въ томъ числѣ: дворянъ—потомственныхъ 37 муж. 37 жен., личныхъ 112 муж. 91 жен., духовенства православнаго 56 муж. 66 жен., почетныхъ гражданъ личныхъ 6 муж. 7 жен., купцовъ 191 муж. 150 жен., мѣщанъ 1.118 муж. 1.106 жен., крестьянъ государственныхъ 3.338 муж. 3.322 жен., удѣльныхъ 1 муж. 1 жен., бывшихъ дворовыхъ людей 67 муж. 67 жен., воинскихъ чиновъ, состоящихъ на службѣ, и ихъ семействъ 481 муж. 82 жен., безсрочно-отпускныхъ нижнихъ чиновъ съ семействами 195 муж. 253 жен., солдатскихъ дѣтей и кантонистовъ 181, лицъ не принадлежащихъ къ вышеозначеннымъ разрядамъ 66 муж. 59 жен.

Обывателей, *приписанныхъ къ городу по ревизіи*, считается: купцовъ 181 муж. 145 жен., мѣщанъ 897 муж. 917 жен., государственныхъ крестьянъ 670 муж. 612 жен.; всего 1.748 муж. 1.674 жен. 3.412 об. пола.

Лицъ, *владѣющихъ въ городѣ домами и другими недвижимыми имуществами*, состоитъ: потомственныхъ дворянъ 27, личныхъ 54, духовенства 16, почетныхъ гражданъ 4, купцовъ 43, мѣщанъ 255, государственныхъ крестьянъ 697; всего 1.096.

Въ примыкающихъ къ городу слободахъ считается государственныхъ крестьянъ ревизскихъ душъ 1.950 муж. 2.019 жен. 3.969 об. пола. Населеніе города и слободъ перемѣшано между собою; го-

родскія земли находятся въ общемъ пользованіи какъ горожанъ, такъ и государственныхъ крестьянъ.

Торговля.

Сверхъ незначительной лавочной торговли, Изяюмъ производитъ торгъ шпанскою шерстью и медомъ, послѣднимъ, впрочемъ, въ малыхъ размѣрахъ. Шерсть отправляется на ярмарки въ города Харьковъ и Полтаву.

Купеческихъ капиталовъ на 1862 годъ объявлено было: по второй гильдіи 2 и по третьей 41. Всѣ объявившіе капиталы торгуютъ на мѣстѣ. Иногородныхъ купцовъ 10.

Торговыхъ заведеній: лавокъ 50, гостинницъ 2, харчевни 1, ренсковыхъ погребовъ 7, постоялыхъ дворовъ 17.

Ярмарокъ четыре: преполовенская, ивановская, крестовоздвиженская и дмитріевская; болѣе значительна изъ нихъ крестовоздвиженская, продолжающаяся съ 14 по 18 сентября. Обороты этихъ ярмарокъ по цѣнности привоза составляютъ: преполовенской на 18 т., ивановской—36 т., крестовоздвиженской—92 т. и дмитріевской—57 т., а по сбыту: первой—3½ т., второй—10 т., третьей—21 т. и послѣдней—6 т.; всего привоза болѣе чѣмъ на 200 т., а сбыта болѣе 40 тыс. рубл.

Базары бывають два раза въ недѣлю: по понедѣльникамъ и пятницамъ.

Ремесла.

Ремесленниковъ въ Изяюмѣ считается: часовыхъ мастеровъ 3, золотыхъ и серебряныхъ дѣлъ 3, сапожниковъ 42, портныхъ 24, тулупниковъ и кушнеровъ 16, маляровъ 8, каретниковъ 3, телѣжниковъ 7, столяровъ 6, кровельщиковъ 2, стекольщиковъ 3, маслобойниковъ 3, мѣдниковъ 2, пряничниковъ 3, шорникъ 1, переплетчикъ 1, картузниковъ и шапочниковъ 4, кузнецовъ 28, бондарей 6, печниковъ 8 и цирюльниковъ 2; всего 175; изъ того числа: мѣстныхъ жителей 113 и иногородныхъ 62. Всѣ эти ремесла едва удовлетворяють мѣстнымъ потребностямъ. Государственные крестьяне слободъ Гнидовки и Гончаровки занимаются, въ довольно значительномъ размѣрѣ, гончарнымъ производствомъ, изделия котораго сбываются кромѣ города, въ другихъ мѣстахъ.

Фабрики и заводы.

Изъ заведеній заводской промышленности въ Изяюмѣ существуютъ: 1 шерстомойное, 2 салоточенныхъ, 3 кирпичныхъ, 1 кафельное, 3 воскобойныхъ и 1 свѣчное.

Отлучки для промысловъ.

Жители города по большей части снискиваютъ себѣ пропитаніе мѣстными промыслами. Въ 1861 году выдано паспортовъ на отлучки всего 265, изъ того числа: купцамъ 16, мѣщанамъ 88 и государственнымъ крестьянамъ 161.



Жители Изюма собственно городскихъ сословій сельскими про- Сельскія заня-  
мыслими вовсе не занимаются; живущіе же въ примыкающихъ къ тія.  
городу слободахъ государственные крестьяне кореннымъ промыс-  
ломъ имѣютъ хлѣбопашество.

По росписи г. Изюма на 1862 годъ исчислено:

Доходовъ обыкновенныхъ всего 4.781 р. 48<sup>1</sup>/<sub>4</sub> к.; въ томъ числѣ: Общественное  
хозяйство.  
сборовъ съ городскихъ имуществъ и оброчныхъ статей 2.261 р. 87 к.  
съ промышленниковъ и заведеній промышленности 420 р. 6 к., на-  
логовъ косвенныхъ 681 р. 64 к., доходовъ вспомогательныхъ 2.417 р.  
21<sup>1</sup>/<sub>4</sub> к. Доходовъ чрезвычайныхъ 1.391 р. 19<sup>1</sup>/<sub>4</sub> к.

Расходовъ текущихъ всего 5.998 р. 68<sup>1</sup>/<sub>4</sub> к.; въ томъ числѣ: на  
содержаніе мѣстъ и лицъ городского управленія 2.768 р. 47<sup>1</sup>/<sub>2</sub> к.,  
содержаніе городскихъ имуществъ и наемъ отъ города помѣщій  
1.228 р. 94<sup>1</sup>/<sub>4</sub> к., наружное благоустройство города 89 р. 20 к., из-  
держки по военной части 414 р. 83 к., содержаніе учебныхъ и бла-  
готворительныхъ заведеній 955 р. 53<sup>3</sup>/<sub>4</sub> к., уплата долговъ и выпол-  
неніе расходовъ прежнихъ лѣтъ 347 р. 40 к., мелочные расходы и  
на экстраординарныя надобности 194 р. 30<sup>1</sup>/<sub>4</sub> к. Расходовъ едино-  
временныхъ 173 р. 53<sup>3</sup>/<sub>4</sub> к.

Капиталовъ: неприкосновеннаго 495 р. 85<sup>1</sup>/<sub>2</sub> к., запаснаго.  
331 р. 92 к.; долговъ 2.455 р. 59<sup>3</sup>/<sub>4</sub> к.; недоборовъ и недоимокъ  
4.018 р. 48<sup>1</sup>/<sub>4</sub> к.; невыполненныхъ расходовъ 4.171 р. 96 к.

Городу принадлежитъ выгонной земли 1.247 дес. 285 саж.; изъ  
того числа: пахатной 1.097 дес. 285 саж. и сѣнокосной 150 дес.

Изъ городскихъ суммъ отпускается на содержаніе: губернской  
гимназіи 13 р. 90<sup>3</sup>/<sub>4</sub> к., мѣстнаго приходскаго училища 200 р., ку-  
печескихъ дочерей, воспитывающихся въ харьковскомъ институтѣ  
благородныхъ дѣвицъ 11 р. 49<sup>1</sup>/<sub>2</sub> к., городской богадѣльни 130 р.  
20 к., изюмской окружной лечебницы 300 р. и на содержаніе мѣст-  
наго женскаго училища 300 р.; всего 955 р. 53<sup>1</sup>/<sub>4</sub> к. въ годъ.

## КУПЯНСКЪ.

Уѣздный городъ, при рѣкѣ Осколѣ, подъ 49° 43' с. ш. и Положеніе го-  
55° 17' в. д., въ 117 в. отъ губернскаго города. Къ Купянску при- рода.  
мыкають, населенныя государственными крестьянами, слободы:

Ахтырка, Колонтаевка, Безсаловка, Загребля, Долгалевка и Сазоновка.

Населеніе.

Жителей въ Купянскѣ, по свѣдѣніямъ губернскаго статистическаго комитета за 1861 годъ, считалось всего 3.004 муж. 2.590 жен., 5.594 об. пола; въ томъ числѣ: дворянъ—потомственныхъ 31 муж. 39 жен., личныхъ 80 муж. 63 жен., духовенства православнаго 30 муж. 20 жен., купцовъ 55 муж. 45 жен., мѣщанъ 713 муж. 743 жен., крестьянъ—государственныхъ 1.352 муж. 1.378 жен., бывшихъ дворовыхъ людей 45 муж. 49 жен., воинскихъ чиновъ, состоящихъ на службѣ, и ихъ семействъ 540 муж. 96 жен., безсрочно—отпускныхъ съ семействами 15 муж. 10 жен., отставныхъ нижнихъ чиновъ, солдатскихъ женъ и дочерей 71 муж. 130 жен., солдатскихъ дѣтей и кантонистовъ 53 муж., лицъ неприннадлежащихъ къ вышеозначеннымъ разрядамъ 19 муж. 15 жен.

Обывателей, *приписанныхъ къ городу по ревизіи*, считается: купцовъ 81 муж. 76 жен., мѣщанъ 584 муж. 524 жен.; всего 665 муж. 600 жен. 1.260 об. пола.

Лицъ, *владѣющихъ въ городѣ домами и другими недвижимыми имуществами*, состоитъ: дворянъ 76, духовенства 13, купцовъ 11, мѣщанъ 76, государственныхъ крестьянъ 351; всего 527.

Въ примыкающихъ къ городу слободахъ считается *ревизскихъ душъ государственныхъ крестьянъ* 1.205. Слободы эти поселены на городскихъ земляхъ и жители ихъ смѣшаны съ городскими.

Торговля.

Въ Купянскѣ, кромѣ мѣстной лавочной, имѣтъ нѣкоторое значеніе торговля хлѣбомъ въ зернѣ, скотомъ и овцами.

Купеческихъ капиталовъ въ 1862 году объявлено было по 3-й гильдіи 37; изъ того числа торгуютъ въ городѣ 14. Иногородныхъ купцовъ 4 и торгующихъ крестьянъ 2.

Торговыхъ заведеній: лавокъ 20 и постоялыхъ дворовъ 8.

Ярмарокъ 4: на сырной недѣлѣ, девятипятницкая, богородицкая 8 сентября и зимняя никольская 6 декабря. Изъ нихъ значительнѣйшая девятипятницкая, на которой, кромѣ обыкновенныхъ предметовъ, продается еще овецъ на сумму до 7.000 руб.; вообще же обороты каждой ярмарки по продажѣ составляютъ отъ 5 до 7 т. рублей.

Базары бывають два раза въ недѣлю: по воскресеньямъ и пятницамъ.

Ремесла.

Ремесленниковъ въ Купянскѣ считается всего 45, которые принадлежатъ къ мѣщанамъ, казеннымъ крестьянамъ и вольноотпущеннымъ дворовымъ людямъ; изъ того числа мѣстныхъ жителей 31 и

виногородных 14. Издѣлія приготовляются исключительно для мѣстных жителей (\*).

Заводовъ въ городѣ: 1 сальносвѣчной и 1 кирпичный, общее производство которыхъ простирается до 7 т. р. въ годъ; свѣчи сбываются частью въ уѣздъ. Фабрики и заводы.

Часть городскихъ жителей, для снисканія себѣ пропитанія, отлучается въ разныя мѣста на заработки. Въ 1861 году выдано было паспортовъ на отлучки: купцамъ 21, мѣщанамъ 136 и государственнымъ крестьянамъ 566; всего 723. Отлучки для промысловъ.

Сверхъ государственныхъ крестьянъ, у которыхъ хлѣбопашество составляетъ коренное занятіе, сельскими промыслами изъ городскихъ жителей занимаются не болѣе 15 семействъ. Сельскія занятія.

По росписи Купянска на 1862 годъ исчислено:

Доходовъ обыкновенныхъ всего 3.053 р. 2<sup>3</sup>/<sub>4</sub> к.; въ томъ числѣ: сборовъ съ городскихъ имуществъ и оброчныхъ статей 763 р., съ промышленниковъ и заведеній промышленности 394 р. 10 к., налоговъ косвенныхъ 396 р. 50 к., доходовъ вспомогательныхъ 1.499 р. 42<sup>3</sup>/<sub>4</sub> к. Доходовъ чрезвычайныхъ 1.387 р. 29 к. Общественное хозяйство.

Расходовъ текущихъ всего 4.270 р. 59 к.; въ томъ числѣ: на содержаніе мѣстъ и лицъ городского управленія 1.751 р. 21 к., наемъ отъ города помѣщеній 1.393 р. 88<sup>1</sup>/<sub>2</sub> к., наружное благоустройство города 118 р., издержки по военной части 495 р. 75 к., содержаніе учебныхъ и благотворительныхъ заведеній 339 р. 50<sup>1</sup>/<sub>2</sub> к., мелочные расходы и на экстраординарныя надобности 172 р. 24 к. Расходовъ единовременныхъ 174 р. 20 к.

Капитала неприкосновеннаго 794 р. 67 к.; недоборовъ и недоимокъ 432 р. 59<sup>1</sup>/<sub>2</sub> к.

Городу принадлежитъ выгонной земли 1.503 дес. 220 саж.; изъ того числа: подъ заселеніемъ города 158 дес. 2.148 саж., подъ дорогами, водами и мѣловыми горами 146 дес. 1.850 саж., пастбищной 703 дес. 220 саж. и пахатной оброчной 400 дес.

Сверхъ того городу принадлежатъ 4 дома и 4 анбара, изъ коихъ три анбара приносятъ дохода по 70 р. въ годъ, а въ домахъ помѣ-

(\*) По свидѣніямъ губернскаго статистическаго комитета за 1861 годъ, въ Куплянкѣ показано ремесленниковъ: хлѣбниковъ и булочниковъ 11, мясниковъ 7, портныхъ 8, сапожниковъ 9, башмачниковъ 3, ткачей 25, печниковъ 3, столяровъ 4, мѣдниковъ 2, шорниковъ 2, стекольщиковъ 5, бондарей 2, коновалъ 1, кузнецовъ 8, трубачество 2, цирюльничъ 1 и переплетчикъ 1; всего мастеровъ 94 и сверхъ того рабочихъ 27 и учениковъ 23.

щаются городскія присутственныя мѣста и полиція съ пожарною частію.

Изъ городскихъ суммъ отпускается на содержаніе: харьковской губернской гимназіи, мѣстнаго приходскаго училища, харьковскаго института благородныхъ дѣвицъ и городской больницы, всего по 339 р. 50<sup>1</sup>/<sub>2</sub> к. въ годъ.

## ЛЕБЕДИНЪ.

Положеніе го-  
рода.

Уѣздный городъ при небольшихъ рѣчкахъ Ольшанъ и Буравкѣ или Труханкѣ, подъ 50° 35' с. ш. и 52° 9' в. д., въ 155 вер. отъ губернскаго города. Въ составъ Лебедина входятъ совершенно слившіяся съ нимъ слободы государственныхъ крестьянъ Кобища и Довгалевка.

Населеніе.

Жителей въ Лебединѣ, по свѣдѣніямъ губернскаго статистическаго комитета за 1861 годъ, считалось всего 6.956 муж. 6.791 жен. 13.747 об. пола; въ томъ числѣ: дворянъ—потомственныхъ 15 муж. 35 жен., личныхъ 25 муж. 50 жен., духовенства православнаго 74 муж. 81 жен., купцовъ 54 муж. 52 жен., мѣщанъ 505 муж. 404 жен., цеховыхъ 1.240 муж. 1.252 жен., крестьянъ государственныхъ 4.471 муж. 4.766 жен., бывшихъ дворовыхъ людей 28 муж. 38 жен., воинскихъ чиновъ, состоящихъ на службѣ, и ихъ семействъ 412 муж. 54 жен., безсрочно-отпускныхъ съ семействами 37 муж. 9 жен., отставныхъ нижнихъ чиновъ, солдатскихъ женъ и дочерей 65 муж. 50 жен., солдатскихъ дѣтей и кантонистовъ 30.

Обывателей, *приписанныхъ къ городу по ревизіи*, считается: купцовъ 91 муж. 84 жен., мѣщанъ 448 муж. 456 жен., цеховыхъ 1.240 муж. 1.368 жен., посадскихъ 4 муж. 3 жен., рабочихъ людей 1 муж. 1 жен., государственныхъ крестьянъ 3.431 муж. 3.777 жен., причисленныхъ для одного счета 5 муж. 7 жен.; всего 5.220 муж. 5.596 жен. 10.916 об. пола.

Лицъ, *владѣющихъ въ городѣ домами и другими недвижимыми имуществами*, состоятъ: дворянъ потомственныхъ и личныхъ 64, духовнаго званія 28; купцовъ 13, мѣщанъ 59, цеховыхъ 371, рабочихъ людей 1, государственныхъ крестьянъ 1.238, отставныхъ нижнихъ чиновъ 52; всего 1.826.

Въ общемъ числѣ ревизскаго населенія находится 1.150 душъ муж. пола, проживающихъ въ примыкающихъ къ городу слободахъ; впрочемъ населеніе послѣднихъ перемѣшано съ собственно городскимъ.

Торговля въ Лебединѣ вообще мелочная и производится преимущественно крестьянскими товарами; впрочемъ въ городѣ довольно значительна ссыпка хлѣба.

Торговля.

Купеческихъ капиталовъ въ 1861 году объявлено было по 3-й гильдіи 25; изъ того числа торгуютъ на мѣстѣ 19. Торгующихъ крестьянъ 4.

Торговыхъ заведеній: лавокъ 56, гостинницъ 2 и постоялыхъ дворовъ 2.

Ярмарокъ 4: на новый годъ, на вербную недѣлю, въ десятую пятницу и евстаіевская; болѣе значительна послѣдняя, продолжающаяся съ 20 по 23 сентября.

Базары бывають два раза въ недѣлю: по понедѣльникамъ и пятницамъ.

Изъ ремеслъ болѣе распространены въ Лебединѣ шитье простыхъ крестьянскихъ плахтъ и выдѣлка кожъ для простыхъ сапоговъ. Вообще ремесленниковъ считается: портныхъ 42, сапожниковъ 90, мясниковъ 14, калачниковъ 15, кузнецовъ 24, шаповаловъ 15, ткачей 49, и между государственными крестьянами: кузнецовъ 8, портныхъ 20, сапожниковъ 30, кожевниковъ 5. Всего ремесленниковъ 312; всѣ они изъ мѣстныхъ жителей. Издѣлія сбываются, кромѣ города, по ближайшимъ селеніямъ.

Ремесла.

Заводовъ: 1 красильный и 1 пивоваренный, общее производство которыхъ составляетъ сумму 1.800 р., 3 салотопенныхъ и 2 салновсвѣчныхъ, въ коихъ вытапливается сала до 1.500 пуд. въ годъ и выдѣлывается свѣчей на 7 т. р., которыя продаются по большей части въ сосѣднихъ городахъ Гадячѣ, Ромнахъ и Зѣньковѣ.

Фабрики и заводы.

Большая часть населенія города снискиваетъ себѣ пропитаніе на мѣстѣ. Паспортовъ на отлучки выдано въ 1862 году: купцамъ 10, мѣщанамъ 136, цеховымъ 273, рабочимъ 1 и государственнымъ крестьянъ 1.084; всего 1.504.

Отлучки для промысловъ.

Сельскими промыслами занимаются изъ городскихъ жителей преимущественно государственные крестьяне, и небольшое число мѣщанъ и цеховыхъ, имѣющихъ собственныя земли; городская же земля занята преимущественно подъ огороды.

Сельскія занятія.

По росписи Лебедина на 1862 годъ исчислено:

Доходовъ обыкновенныхъ всего 4.868 р.  $\frac{1}{4}$  к.; въ томъ числѣ:

Общественное хозяйство.

сборовъ съ городскихъ имуществъ и оброчныхъ стетей 782 р. 50 к., съ промышленниковъ и заведеній промышленности 402 р., налоговъ косвенныхъ 399 р. 50<sup>1</sup>/<sub>4</sub> к., доходовъ вспомогательныхъ 3.244 р. Доходовъ чрезвычайныхъ 669 р. 30 к.

Расходовъ текущихъ всего 5.068 р. 46 к.; въ томъ числѣ: на содержаніе мѣстъ и лицъ городского управленія 3.197 р. 91<sup>1</sup>/<sub>2</sub> к., содержаніе городскихъ имуществъ и наемъ отъ города помѣщеній 1.020 р. 17<sup>1</sup>/<sub>2</sub> к., наружное благоустройство города 71 р., издержки по военной части 72 р. 54<sup>1</sup>/<sub>2</sub> к., содержаніе учебныхъ и благотворительныхъ заведеній 401 р. 74 к., выполнение расходовъ прежнихъ лѣтъ 152 р., мелочные расходы и на экстраординарныя надобности 153 р. 8 к. Расходовъ единовременныхъ 466 р. 48 к.

Капиталовъ: неприкосновенныхъ 1.028 р. 34<sup>1</sup>/<sub>4</sub> к., запаснаго 1.984 р. 93<sup>3</sup>/<sub>4</sub> к.; недоборовъ и недоимокъ 671 р. 79<sup>3</sup>/<sub>4</sub> к.

По плану генеральнаго межеванія, 1777 года, Лебедину принадлежить земли всего 1.309 дес. 2.206 саж.; въ томъ числѣ: внутри городской черты 556 дес. 798 саж., выгонной 364 дес., неудобной, подъ дорогами и водами 380 дес. 1.408 саж. (\*).

Изъ городскихъ суммъ отпускается на содержаніе: харьковского института благородныхъ дѣвицъ, губернской гимназіи, мѣстнаго уѣзднаго и приходскаго училищъ всего по 401 р. 74 к. въ годъ.

## СТАРОВѢЛЬСКЪ.

Положеніе города.

Уѣздный городъ, при р. Айдарѣ, подлѣ 40° 17' с. ш. и 56' 34' в. д., въ 211 вер. отъ губернскаго города. Къ Старобѣльску примикають слободы Песчаная и Заерчанская, поселенныя на землѣ, принадлежащей, по Высочайше кофирмованному плану, городу, но несостоящей въ его владѣніи.

(\*) При генеральномъ межеваніи Лебедину, вмѣстѣ съ окрестными слободами и хуторами, было обмежевано, въ одной окружной дачѣ около 35 тыс. десятинъ. Нынѣ большая часть этой земли состоитъ во владѣніи разныхъ городскихъ и посадскихъ жителей. Но независимо отъ частныхъ владѣльческихъ участковъ, въ этой дачѣ и особенно вокругъ самаго города, находятся земли, никому непринадлежація и называемыя городскими или общественными, которыя состоятъ въ общемъ пользованіи всѣхъ городскихъ жителей.

Населеніе.

Жителей въ Старобѣльскѣ, по свидѣніямъ губернскаго статистическаго комитета за 1861 годъ, считалось всего 4,103 муж. 4.061 жен. 8.164 об. пола; въ томъ числѣ: дворянъ—потомственныхъ 25 муж. 20 жен., личныхъ 88 муж. 77 жен., духовенства разныхъ исповѣданій 27 муж. 56 жен., почетныхъ гражданъ личныхъ 17 муж. 28 жен., купцовъ 381 муж. 314 жен., мѣщанъ 1.626 муж. 1.906 жен., крестьянъ государственныхъ 1.547 муж. 1.565 жен., временно-обязанныхъ 21 муж. 10 жен., бывшихъ дворовыхъ людей 64 муж. 35 жен., воинскихъ чиновъ, состоящихъ на службѣ, и ихъ семействъ 252 муж. 12 жен., безсрочно-отпускныхъ 7 муж., отставныхъ нижнихъ чиновъ, солдатскихъ женъ и дочерей 48 муж. 38 жен.

Обывателей, *приписанныхъ къ городу по ревизіи*, считается: почетныхъ гражданъ 17 муж. 28 жен., купцовъ 340 муж. 272 жен., мѣщанъ 1.743 муж. 2.073 жен., государственныхъ крестьянъ 23 муж. 31 жен.; всего 2.123 муж. 2.404 жен. 4.527 об. пола.

Лицъ, *владѣющихъ въ городѣ домами и другими недвижимыми имуществами*, состоитъ: дворянъ потомственныхъ 18, личныхъ 42, духовенства 7, купцовъ 56, мѣщанъ 110, казенныхъ крестьянъ 11, вольноотпущенныхъ 3, почтоваго вѣдомства 2, нижнихъ воинскихъ чиновъ 10; всего 309.

Въ пригородныхъ слободахъ Песчаной и Заерчанской, въ частяхъ ихъ, выходящихъ изъ городской черты, считается ревизскихъ душъ 1.547 муж. 1.565 жен. 3.112 об. пола. Въ этихъ слободахъ проживаютъ и городскіе мѣщане, подобно какъ слобожане живутъ въ городѣ; но земель въ общемъ пользованіи города и слободъ не состоитъ.

Владѣющихъ въ слободахъ домами и другими недвижимыми имуществами состоитъ: мѣщанъ 42, государственныхъ крестьянъ 74 и отставныхъ солдатъ 8; всего 124.

Торговля въ Старобѣльскѣ производится преимущественно сельскими произведеніями, между которыми пшеница и рожь занимаютъ первое мѣсто.

Торговля.

Купеческихъ капиталовъ на 1862 годъ объявлено было: по 1-й гильдіи 1 и по 3-й 69; изъ того числа торгуютъ на мѣстѣ 30. Торгующихъ въ городѣ и уѣздѣ иногородныхъ купцовъ 10 и крестьянъ 17.

Торговыхъ заведеній: лавокъ 33, трактировъ и гостинницъ 2, постоянныхъ дворовъ 6, ренсковыхъ погребовъ 2 и аптека 1.

Ярмарокъ 4: 1 января, 26 апрѣля, 24 іюня и 26 сентября; изъ нихъ важнѣйшая 26 апрѣля. Привозъ на нихъ товаровъ простирается: на первую — до 4 тыс., вторую — 100 тыс. (въ томъ числѣ рога-

таго скота, лошадей и овецъ на 50 тыс.). на третью — 10 тыс. и на послѣднюю — до 30 тыс. руб.

Базары бываютъ одинъ разъ въ недѣлю — по воскресеньямъ; на нихъ скупаются хлѣба разнаго рода на сумму отъ 300 до 1.500 руб. въ каждый.

Ремесла.

Изъ ремеслъ въ Старобѣльскѣ болѣе распространено шитье смушковыхъ крестьянскихъ шапокъ, которыхъ сбывается по уѣзду на сумму до 3.000 руб. въ годъ. Прочихъ ремесленниковъ считается: портныхъ 3, слесарей 2, кузнецовъ 5, бондарей 3; всего 13, изъ того числа иногородныхъ 6.

Фабрики и заводы.

Изъ заведеній заводской промышленности въ Старобѣльскѣ находится: 1 мукомольная крупчатая мельница, оборотъ которой простирается на сумму до 25 тыс. въ годъ, 1 кирпичное, 1 салотопенное, 2 сально-свѣчныхъ, 1 воскобойня и 1 маслобойня; общее производство ихъ не превышаетъ  $6\frac{1}{2}$  тыс. въ годъ. Мука, сало и масло сбываются въ города Ростовъ и Таганрогъ на сумму до 29.000 рублей.

Отлучки для промысловъ.

Нѣкоторые изъ городскихъ жителей промышляютъ заработками внѣ города. Паспортовъ на отлучки въ 1861 году выдано было: купцамъ 104, мѣщанамъ 253 и кратковременныхъ билетовъ послѣднимъ 345; всего 699.

Сельскія занятія.

Кромѣ государственныхъ крестьянъ, сельскими промыслами занимаются въ Старобѣльскѣ до 45 семействъ изъ купцовъ и мѣщанъ на городскихъ земляхъ.

Общественное хозяйство.

По росписи г. Старобѣльска на 1862 годъ исчислено: Доходовъ обыкновенныхъ всего 7.441 р. 45 к.; въ томъ числѣ: сборовъ съ городскихъ имуществъ и оброчныхъ статей 4.445 р.  $96\frac{3}{4}$  к., съ промышленниковъ и заведеній промышленности 2.405 р.  $27\frac{1}{4}$  к., налоговъ косвенныхъ 521 р.  $57\frac{1}{4}$  к., доходовъ вспомогательныхъ 68 р.  $63\frac{3}{4}$  к. Доходовъ чрезвычайныхъ 155 р.

Расходовъ текущихъ всего 6.680 р.  $27\frac{3}{4}$  к.; въ томъ числѣ: на содержаніе мѣстъ и лицъ городского управления 2.730 р.  $96\frac{1}{2}$  к., содержаніе городскихъ имуществъ и наемъ отъ города помѣщеній 1.026 р. 12 к., наружное благоустройство города 56 р.  $19\frac{3}{4}$  к., издержки по военной части 1.864 р. 40 к., содержаніе учебныхъ и благотворительныхъ заведеній 770 р. 27 к., мелочные расходы и на экстраординарныя надобности 232 р.  $32\frac{1}{2}$  к. Расходовъ единовременныхъ 91 р. 12 к.

Капиталовъ: неприкосновенныхъ 2.714 р. 81 к., запаснаго 11.459 р.  $9\frac{1}{2}$  к., недоборовъ и недоимокъ 2.652 р. 78 к.

Городу принадлежитъ выгонной земли, внѣ городской черты.



всего 2.589 дес. 615 саж., изъ того числа: пашбищной 761 дес., 631 саж., пахатной 1.200 дес., сѣнокосной 630 дес. и неудобной 301 дес. 1.424 саж.

Изъ городскихъ суммъ отпускается на содержаніе: приходскаго училища по 402 р., харьковскаго института благородныхъ дѣвиць 43 р. 27 к. и городской больницы 323 р.; всего по 770 р. 27 к. въ годъ.

## СУМЫ.

Уѣздный городъ, при рѣкахъ Пселъ, Сумъ и Сумкѣ, подъ 50° 54' Положеніе го-  
с. ш. и 52° 28' в. д., въ 187 вер. отъ губернскаго города. рода.

Жителей въ Сумахъ, по свѣдѣніямъ губернскаго статистическаго комитета за 1861 годъ, считалось всего 5.713 муж. 5.564 жен. 11.277 об. пола; въ томъ числѣ: дворянъ—потомственныхъ 42 муж. 48 жен., личныхъ 107 муж. 104 жен., духовенства православнаго 67 муж. 76 жен., почетныхъ гражданъ потомственныхъ 1 муж. 3 жен., купцовъ 255 муж. 218 жен., мѣщанъ 825 муж. 809 жен., цеховыхъ 1.062 муж. 1.126 жен., крестьянъ государственныхъ 2.639 муж. 2.975 жен., бывшихъ дворовыхъ людей 90 муж. 87 жен., воинскихъ чиновъ, состоящихъ на службѣ, и ихъ семействъ 460 муж. 62 жен., безсрочно—отпускныхъ съ семействами 38 муж. 11 жен., иностранныхъ подданныхъ 2 муж. 2 жен., лицъ непринлежащихъ къ вышеозначеннымъ разрядамъ 125 муж. 43 жен.

Обывателей, *приписанныхъ къ городу по ревизіи*, считается: купцовъ 247 муж. 199 жен., мѣщанъ 970 муж. 980 жен., цеховыхъ 1.040 муж. 1.106 жен., крестьянъ государственныхъ 2.884 муж. 3.188 жен., приписанныхъ къ городу, но живущихъ въ отдѣльныхъ хуторахъ 646 муж. 741 жен.; всего 5.777 муж. 6.214 жен. 11.991 об. пола.

Лицъ, *владѣющихъ въ городѣ домами и другими недвижимыми имуществами*, состоитъ: дворянъ 100 семействъ, духовнаго званія 17, равночинцевъ 169, купцовъ 51, мѣщанъ 131, цеховыхъ 295, государственныхъ крестьянъ 970; всего 1.733.

Городъ Сумы, лежащій на главномъ торговомъ сообщеніи великороссійскихъ губерній съ Малороссією, составляетъ важный торговый

Торговля.

пунктъ на Украинѣ и принадлежитъ къ лучшимъ городамъ харьковской губерціи. Всѣ роды торговли значительно развиты въ немъ, но наиболѣе преобладающая—сахаромъ и сахарнымъ пескомъ, хлѣбомъ и красными товарами. Годовой оборотъ внутренней лавочной торговли простирается на сумму свыше 1 милліона руб., а именно: сахаромъ и сахарнымъ пескомъ на 350 т., бакалейными товарами, доставляемыми изъ Одессы и Таганрога, на 150 т., красными, получаемыми изъ Москвы и съ украинскихъ ярмарокъ, на 100 т., рыбными, получаемыми изъ Ростова и Астрахани, на 150 т., желѣзными изъ Тулы и Ельца на 110 т., галантерейными съ украинскихъ ярмарокъ на 20 т. и мѣстнаго произведенія черными и кожевенными товарами на 200 т.

Купеческихъ капиталовъ на 1862 годъ объявлено было: по 2-й гильдіи 3 и по 3-й 67; изъ того числа торгуютъ на мѣстѣ 32. Иногородныхъ купцовъ 6 и крестьянъ, торгующихъ по свидѣтельству 4 рода — 4.

Торговыхъ заведеній: лавокъ 84, гостинницъ 4, харчевни 1, постоялыхъ дворовъ 6, ренсковыхъ погребовъ 5.

Ярмарокъ 4: сборная на 2-й недѣлѣ великаго поста, троицкая, александровская 30 августа и введенская 21 ноября. Первые продолжаются по три дни и сравнительно незначительны, послѣдняя же двухнедѣльная принадлежитъ къ важнѣйшимъ украинскимъ ярмаркамъ, обороты которой простираются на сумму свыше 3 мил. руб. Красные товары и лошади составляютъ главные предметы торга на этой ярмаркѣ.

Базары, независимо отъ ежедневныхъ, бывають два раза въ недѣлю: по понедѣльникамъ и пятницамъ; на нихъ скупается значительное количество зерноваго хлѣба.

Ремесла.

Ремесленныхъ домашнихъ заведеній находится въ Сумѣ: кожевенныхъ 39, шубныхъ 12, ткацкихъ 11, портныхъ 15, сапожныхъ 24, картузное 1, модныхъ нарядовъ 5, булочныхъ 3, кузнечныхъ 22, колесныхъ 5, бондарныхъ 5, каретное 1, столярныхъ 10, слесарныхъ 3, стекольное 1, часовыхъ 2, гончарныхъ 31, золотыхъ дѣлъ 1 и цирюльныхъ 3; всего 194 заведенія. Занимаются ремеслами лица всѣхъ сословій, въ числѣ ихъ мѣстныхъ жителей 609, иногородныхъ 25 и иностранцевъ 2; всего 639 хозяевъ. Издѣлія сбываются, кромѣ города, по сельскимъ окрестнымъ ярмаркамъ и базарамъ, приблизительно на 50 тыс. руб. въ годъ.

Фабрики и заводы.

Заводовъ: 3 салотопенныхъ, 2 сальносвѣчныхъ, 2 воскобойныхъ и 4 кирпичныхъ. Размѣры ихъ производства слѣдующіе: салотопен-

ныхъ до 5 тыс. пуд. сала на сумму 22½ тыс. руб., свѣчныхъ—5 т. пуд. свѣчей, цѣнностью до 30 тыс. руб., кирпича—200.000 шт. на 8 тыс. руб. и воску — до 1.000 пуд. на сумму до 5 тыс. руб.

Промышленное развитіе города и множество фабрикъ и заводовъ, находящихся въ окрестностяхъ его, оживляя мѣстную торговую дѣятельность, представляютъ городскимъ жителямъ всѣ средства къ пропитанію на мѣстѣ; по этому число промышленяющихъ заработка въ отдаленныхъ мѣстахъ незначительно и большая часть отлучекъ бываетъ по торговымъ дѣламъ. Въ 1862 году выдано паспортовъ всего 312 и кратковременныхъ билетовъ 730. Отлучки для промысловъ.

Занимающихся исключительно сельскими промыслами въ Сумахъ нѣтъ, но около 160 семействъ, въ ряду другихъ промысловъ, воздѣлываютъ огороды, бакчи, а имѣющія собственные земли занимаютъ хлѣбопашествомъ. Сельскія занятія.

По росписи г. Сумъ на 1862 годъ исчислено:

Доходовъ обыкновенныхъ всего 16.219 р. 95¾ к.; въ томъ числѣ: сборовъ съ городскихъ имуществъ и оброчныхъ статей 1.650 р. 63 к., съ оцѣнки недвижимыхъ имуществъ 7.780 р. 85 к., съ промышленниковъ и заведеній промышленности 762 р. 60 к., налоговъ косвенныхъ 1.565 р. 97 к., доходовъ вспомогательныхъ 4.449 р. 14¼ к., мелочныхъ и случайныхъ 10 р. 76½ к. Доходовъ чрезвычайныхъ 4.865 р. 19¼ к. Общественное хозяйство.

Расходовъ текущихъ всего 19.479 р. 3¼ к.; въ томъ числѣ: на содержаніе мѣстъ и лицъ городского управленія 5.302 р. 97½ к., содержаніе городскихъ имуществъ и наемъ отъ города помѣщевій 2.549 р. 3¼ к., наружное благоустройство города 267 р. 52¾ к., издержки по военной части 7.774 р. 75 к., содержаніе учебныхъ и благотворительныхъ заведеній 1.999 р. 55½ к., уплата долговъ и выполненіе расходовъ прежнихъ лѣтъ 1.781 р. 35 к., мелочные расходы и на экстраординарныя надобности 303 р. 84 к. Расходовъ единовременныхъ 1.606 р. 11¾ к.

Капиталовъ: неприкосновенныхъ 3.401 р. 56¾ к., запаснаго 4.296 р. 56 к.; недоборовъ и недоимокъ 7.047 р. 63 к.; невыполненныхъ расходовъ 5.647 р. 80½ к.

Городу принадлежатъ земли всего 1.074 дес. 369 саж., въ томъ числѣ: подъ заселеніемъ города 718 дес. 369 саж., пастбищной 50 дес., оброчной 186 дес. 1.735 саж., подъ кладбищемъ, дорогами и водами 119 дес. 380 саж.

Сверхъ того, городу принадлежатъ 7 домовъ, занимаемыхъ по-

мѣщеніями городскихъ присутственныхъ мѣстъ и другими общественными заведеніями.

Изъ городскихъ суммъ отпускается на содержаніе: губернской гимназіи 135 р. 10<sup>1</sup>/<sub>4</sub> к., харьковского института благородныхъ дѣвицъ 157 р. 14 к., мѣстныхъ уѣзднаго и приходскаго училищъ 429 р. 4<sup>3</sup>/<sub>4</sub> к., женскаго училища 337 р. 35 к. и городской богадѣльни, устроенной на 20 кроватей, 440 р. 55 к., всего 1.999 р. 55<sup>1</sup>/<sub>2</sub> к. въ годъ.

Для освѣщенія города устроено 100 фонарей, изъ которыхъ въ 30 жигается масло, а 70 по ветхости остаются безъ употребленія.

## БѢЛОПОЛЬЕ.

Положеніе города.

Заштатный городъ, въ сумскомъ уѣздѣ, при рр. Вирѣ и Крыгѣ, подъ 51° 9' с. ш. и 51° 59 в. д., въ 233 вер. отъ губернскаго города. Къ Бѣлополью примыкаютъ слободы: Проруба, слившаяся съ городомъ, и Климовка, отдѣляющаяся отъ него незначительномъ выгономъ.

Населеніе.

Жителей въ Бѣлопольѣ, по свѣдѣніямъ губернскаго статистическаго комитета за 1861 годъ, считалось всего 5.910 муж. 5.836 жен. 11.746 об. пола; въ томъ числѣ: дворянъ-потомственныхъ 6 муж. 12 жен., личныхъ 18 муж. 26 жен., духовенства православнаго 68 муж. 65 жен., купцовъ 96 муж. 70 жен., мѣщанъ 468 муж. 455 жен., цеховыхъ 1.049 муж. 1.067 жен., крестьянъ государственныхъ 3.823 муж. 4.055 жен., бывшихъ дворовыхъ людей 24 муж. 18 жен., воинскихъ чиновъ, состоящихъ на службѣ, и ихъ семействъ 288 муж. 5 жен., безсрочно-отпускныхъ съ семействами 22 муж. 14 жен., отставныхъ нижнихъ чиновъ, солдатскихъ женъ и дочерей 48 муж. 49 жен.

Обывателей, *приписанныхъ къ городу по ревизіи*, считается: купцовъ 91 муж. 67 жен., мѣщанъ 446 муж. 455 жен., цеховыхъ 1.045 муж. 1.066 жен., государственныхъ крестьянъ 3.805 муж. 4.057 жен.; всего 5.387 муж. 5.645 жен. 11.032 об. пола.

Лицъ, *владѣющихъ въ городѣ домами и другими недвижимыми имуществами*, состоитъ: дворянъ потомственныхъ 9, личныхъ 8, духовнаго званія 22, купцовъ 26, мѣщанъ 110, цеховыхъ 277, отстав-

ныхъ нижнихъ чиновъ 17 и государственныхъ крестьянъ 1.182 всего 1.751.

Въ примыкающей къ городу слободѣ Прорубѣ считается ревизскихъ душъ 1.003 муж. 1.024 жен. 2.027 об. пола; въ ней имѣютъ также осѣдлость до 350 душъ об. пола собственно городскихъ сословій, также какъ и государственные крестьяне слободы имѣютъ осѣдлость и собственность въ городѣ. Земли находятся въ череполосномъ владѣніи города, жителей его всѣхъ сословій и государственныхъ крестьянъ слободъ Прорубы, Климовки, Ворожбы (отстоящей отъ города въ 9 верстахъ) и хуторовъ, во множествѣ разбросанныхъ около города на разстояніи отъ 2 до 17 верстъ.

Вѣлопольскіе промышленники отличаются своею дѣятельною, хотя и мелочною торговлею. Эта торговля довольно разнообразна и въ рукахъ одного промышленника не ограничивается исключительно какимъ либо однимъ предметомъ: смотря по временамъ года и по обстоятельствамъ, одинъ купецъ занимается совершенно разнородными предпріятіями. Мелочной торговецъ, пріобрѣтая разнаго рода товаръ, часто передаетъ его съ самымъ незначительнымъ барышемъ другому торговцу, имѣющему бѣльшій капиталъ. Купецъ-краснорядецъ торгуетъ въ извѣстное время рогатымъ скотомъ, овцами, хлѣбомъ; другой, торгуя зимою хлѣбомъ, весною отправляется на Донъ или Волгу и покупая тамъ соленую и вяленую рыбу, отправляетъ ее на ярмарки въ города харьковской и смежныхъ губерній. Преобладающіе предметы въ торговлѣ: хлѣбъ въ зернѣ, вяленая рыбы, соль, деготь и лѣсъ; сбытъ перваго простирается отъ 10 до 12.000 четвертей въ годъ.

Торговля.

Купеческихъ капиталовъ на 1862 годъ объявлено было по 3-й гильдіи 25; временно-торгующихъ въ городѣ 3 и торгующихъ по свидѣтельствамъ крестьянъ 3. Объявившіе капиталы торгуютъ какъ въ городѣ, такъ и по другимъ мѣстамъ.

Торговыхъ заведеній: лавокъ 62, гостинницъ 2, постоялыхъ дворовъ 4 и ренсковыхъ погребовъ 2.

Ярмарокъ 4: крещенская съ 6 по 10 января, средопостная на четвертой недѣлѣ великаго поста, продолжается 3 дня, — ивановская съ 24 іюня по 1-е іюля и воздвиженская съ 14 по 20 сентября. Изъ нихъ самая значительная ивановская, привозъ на которую простирается на сумму до 120 тыс. руб.

Базары бывають два раза въ недѣлю: по понедѣльникамъ и пятницамъ; значительнѣйшіе изъ нихъ въ осеннее и зимнее время, особенно два или три базара предъ праздниками Рождества и Пасхи,

называемые «красными»; обороты такихъ простираются отъ 500 до 1.500 рублей.

Ремесла. Ремесла вообще чрезвычайно мало развиты въ Бѣлопольѣ; или занимаются мѣщане, цеховые и государственные крестьяне; особымъ ремесленныхъ заведеній нѣтъ и очень немногіе изъ мастеровъ держатъ 2 или 3-хъ работниковъ. Изъ ремесленниковъ болѣе всего сапожниковъ, изготовляющихъ простую крестьянскую обувь, для которой большинство сами же выдѣлываютъ и кожи, ихъ считается 75; за тѣмъ портныхъ 25, кузнецовъ 20, мясниковъ 20, ткачей 23 и овчинниковъ или кушниковъ, занимающихся выдѣлкою овчины и шитьемъ изъ нихъ простыхъ тулуповъ 18. Нѣкоторые ремесленники работаютъ преимущественно по заказу и притомъ въ домахъ заказывающихъ.

Фабрики и заводы. Заводовъ въ Бѣлопольѣ находится: 3 салотопенныхъ, 1 сально-свѣчной, 1 воскобойный и 8 кирпичныхъ. Изъ общей суммы производства ихъ на 17 тыс., главная часть приходится на долю салотопенныхъ и сально-свѣчнаго, приготавливающихъ сала и свѣчей на 15 тыс. рублей, которыя продаются на большей части въ гор. Путивль и Рыльскѣ или на введенской ярмаркѣ въ Сумахъ.

Отлучки для промысловъ. Въ послѣдніе годы число уходящихъ на заработки изъ городскихъ жителей замѣтно увеличилось; они отправляются преимущественно на Донъ и въ южныя губерніи. Въ 1861 году выдано паспортовъ на отлучки: купцамъ 35, мѣщанамъ и цеховымъ 154, государственныхъ крестьянамъ 425; всего 614, и кратковременныхъ билетовъ 532.

Сельскія занятія. Государственные крестьяне и нѣкоторые изъ многосемейныхъ мѣщанъ и цеховыхъ занимаются хлѣбопашествомъ; послѣдніе нанимаютъ поля у болѣе зажиточныхъ крестьянъ по большей части изъ половины урожая.

Общественное хозяйство. По росписи г. Бѣлополья на 1862 годъ исчислено:

Доходовъ обыкновенныхъ всего 2.576 р. 15¼ к.; въ томъ числѣ: сборовъ съ городскихъ имуществъ и оброчныхъ статей 568 р. 66½, съ промышленниковъ и заведеній промышленности 151 р., налоговъ косвенныхъ 27 р. 21½ к., доходовъ вспомогательныхъ 1.778 р. 54¼ к., мелочныхъ и случайныхъ 50 р. Доходовъ чрезвычайныхъ 767 р. 63¼ к.

Расходовъ текущихъ всего 2.995 р. 43¾ к.; въ томъ числѣ: на содержаніе мѣстъ и лицъ городского управленія 2.108 р. 23¾ к., содержаніе городскихъ имуществъ и наемъ отъ города помѣщеній 272 р. 56¾ к., наружное благоустройство города 18 р. 4 к., содержаніе учебныхъ заведеній 302 р. 69½ к., выполненіе расходовъ прежнихъ лѣтъ 132 р. 84½ к., мелочные расходы и на экстраордина-

нарныя надобности 161 р. 7<sup>1</sup>/<sub>4</sub> к. Расходовъ единовременныхъ 348 р. 35 к.

Капиталовъ: неприкосновеннаго 96 р. 96 к., запаснаго 43.495 р. 43<sup>3</sup>/<sub>4</sub> к. (\*); недоборовъ и недоимокъ 1.856 р. 62 к.; невыполненныхъ расходовъ 500 р.

Бѣлополье владѣетъ выгонною землею въ количествѣ всего 100 десятинъ въ разныхъ участкахъ. Кромѣ того, по указу сената въ ноябрѣ 1855 года, присвоенъ городу изъ вѣдомства государственныхъ имуществъ участокъ земли въ срединѣ города, называемый «замокъ», мѣрою 2 десят., но формально еще непереданный городу (\*\*).

Изъ городскихъ суммъ отпускается: на содержаніе губернской гимназій 158 р. 42<sup>1</sup>/<sub>2</sub> к. и харьковскаго института благородныхъ дѣвицъ 144 р. 27 к.; всего 302 р. 69<sup>1</sup>/<sub>2</sub> к. въ годъ.

## ЗОЛОЧЕВЪ.

Заштатный городъ, въ харьковскомъ уѣздѣ, при р. Удаѣ, подл. Положеніе го-  
50° 16' с. ш. и 53° 38' в. д., въ 37 вер. отъ губернскаго города. рода.

Жителей въ Золочевѣ, по свѣдѣніямъ губернскаго статистическаго комитета за 1861 годъ, считалось всего 2.763 муж. 2.616 жен. Населеніе.  
5.379 об. пола; въ томъ числѣ: дворянъ личныхъ 2 муж. 2 жен., духовенства православнаго 22 муж. 26 жен., купцовъ 9 муж. 7 жен., мѣщанъ 28 муж. 48 жен., крестьянъ государственныхъ 2.443 муж.

(\*) Изъ запаснаго городского капитала, согласно Высочайше утвержденному положенію Комитета Министровъ, отпущено заимообразно Славянской городской ратушѣ на устройство лечебницы 8.107 р. 5<sup>1</sup>/<sub>2</sub> к., съ тѣмъ, чтобъ доходъ отъ этой лечебницы поступалъ въ приказъ общественного призрѣнія на возмѣщеніе долга; но ни Бѣлопольской ратушѣ, ни городскому обществу неизвѣстно, когда и сколько поступило въ возвратъ.

(\*\*) Изъ документовъ, сохранившихся въ бѣлопольскихъ городской ратушѣ и волостномъ правленіи видно, что дача заштатнаго города Бѣлополя съ селами Ворожбою, Прорубомъ, Климовкою и хуторами, въ числѣ 32.201 дес. 273 саж., при генеральномъ межеваніи въ 1777 году, отмежевана за частными владѣльцами и обществами государственныхъ крестьянъ; но впоследствии, изъ того числа 29.969 саж., по купчей записи, были приобрѣтены бѣлопольскими обывателями въ собственность отъ путивльскихъ помѣщиковъ Бѣлолюбокнѣхъ за 100 р. По отзывамъ харьковской палаты государственныхъ имуществъ, всей земли, принадлежащей городу, состоитъ 1.317 дес. 1.625 саж., изъ которой 400 дес. 2.000 саж. выгонной.

2.411 жен., временно обязанныхъ 2 муж. 5 жен., воинскихъ чиновъ, состоящихъ на службѣ, и ихъ семействъ 145 муж. 4 жен., безсрочно-отпускныхъ 10 муж., отставныхъ нижнихъ чиновъ, солдатскихъ женъ и дочерей 49 муж. 112 жен., солдатскихъ дѣтей и кантонистовъ 52, лицъ не принадлежащихъ къ вышеозначеннымъ разрядамъ 1 муж. 1 жен.

Обывателей, *приписанныхъ къ городу по ревизіи*, считается: купцовъ 160 муж. 70 жен., мѣщанъ 139 муж. 117 жен., государственныхъ крестьянъ 2.443 муж. 2.411 жен.; всего 2.742 муж. 2.608 жен. 5.350 об. пола.

Лицъ, *владѣющихъ въ городѣ домами и другими недвижимыми имуществами*, состоитъ: личныхъ дворянъ 2, духовнаго званія 11, купцовъ 4, мѣщанъ 14, отставныхъ нижнихъ чиновъ 37, государственныхъ крестьянъ 664; всего 732.

## Торговля.

По составу и занятіямъ своего населенія, Золочевъ представляется исключительно сельскимъ поселеніемъ, по этому и единственная торговля въ городѣ есть мелочная предметами крестьянскаго быта. Ярмарочная торговля точно также ограничивается рогатымъ скотомъ, овцами, рыбою, солью и вообще сельскими произведеніями.

Купеческихъ капиталовъ на 1862 годъ объявлено было по 3-й гильдіи 50; но изъ того числа торгуетъ въ городѣ только 1.

Торговыхъ заведеній: лавочекъ 18 и постоялыхъ дворовъ 2.

Ярмарокъ 6: на 6-й недѣлѣ великаго поста, на которой производится торгъ исключительно рогатымъ скотомъ, проводская на еоминской недѣлѣ, петропавловская 29 іюня — овцами, преображенская 6 августа, еоминская 6 октября — овцами и николевская 9 декабря. Цѣнность оборотовъ на первыхъ трехъ измѣняется отъ 5 до 9 т. рублей; послѣднія же совершенно незначительны.

Базары бываютъ одинъ разъ въ недѣлю, по воскресеньямъ.

## Ремесла.

Ремесла въ городѣ весьма незначительны; занимаются ими преимущественно государственные крестьяне въ свободное отъ другихъ работъ время. Ремесленниковъ считается: булочниковъ 4, портныхъ 3, сапожниковъ 4, ткачей 4, столяръ 1, бондарей 2, кузнецовъ 6, цирюльникъ 1 и трубочистъ 1; всего 26.

## Фабрики и заводы.

Фабрикъ и заводовъ нѣтъ.

## Отлучки для промысловъ.

За исключеніемъ купцовъ и некоторыхъ мѣщанъ, живущихъ для промысловъ въ другихъ мѣстахъ, все населеніе города снискиваетъ себѣ пропитаніе на мѣстѣ. Паспортовъ на отлучки въ 1861 году выдано было: купцамъ 36 и мѣщанамъ 32; всего 68.



Всѣ почти государственные крестьяне Золочева и живущіе тамъ Сельскія занятія отставные нижніе чины исключительно занимаются земледѣліемъ; тіа. изъ мѣщанъ же всего три семейства.

По росписи Золочева на 1862 исчислено.

Доходовъ обыкновенныхъ всего 1.298 р. 64<sup>1</sup>/<sub>4</sub> к.; въ томъ числѣ: Общественное хозяйство. сборовъ съ городскихъ имуществъ и оброчныхъ статей 129 р. 50 к., и доходовъ вспомогательныхъ 1.169 р. 14<sup>1</sup>/<sub>4</sub> к. Доходовъ чрезвычайныхъ 301 р. 80 к.

Расходовъ текущихъ всего 1 297 р. 35<sup>1</sup>/<sub>2</sub> к., въ томъ числѣ: на содержаніе мѣстъ и лицъ городского управленія 981 р. 98<sup>3</sup>/<sub>4</sub> к., наемъ отъ города помѣщеній 100 р., содержаніе учебныхъ заведеній 246 р. 79<sup>3</sup>/<sub>4</sub> к., мелочныхъ расходовъ и на экстраординарныя надобности 28 р. 57<sup>1</sup>/<sub>2</sub> к. Расходовъ единовременныхъ 301 р. 80 к.

Капиталовъ: неприкосновеннаго 15 р. 2 к., запаснаго 38.125 р. 38<sup>3</sup>/<sub>4</sub> к.; недоборовъ и недоимокъ 192 р. 11<sup>1</sup>/<sub>2</sub> к.

Принадлежащая къ городу выгонная земля, въ количествѣ 132 дес. 459 саж., находится въ пользованіи однихъ государственныхъ крестьянъ.

Изъ городскихъ суммъ отпускается: на содержаніе губернской гимназіи 132 р. 51<sup>1</sup>/<sub>4</sub> к. и харьковского института благородныхъ дѣвицъ 114 р. 28<sup>1</sup>/<sub>2</sub> к.; всего 246 р. 79<sup>3</sup>/<sub>4</sub> к. въ годъ.

## КРАСНОКУТСКЪ.

Заштатный городъ, въ богодуховскомъ уѣздѣ, на правой сторонѣ Положеніе города. р. Мерла, въ 80 вер. отъ губернскаго города. Къ Краснокутску при- мыкають: владѣльческія деревни Основинцы и Савинцы, казенное сел. Чернетчина и множество хуторовъ.

Жителей въ Краснокутскѣ, по свѣдѣніямъ губернскаго статистическаго комитета за 1861 годъ, считалось всего 3.131 муж. 3.296 жен. 6.427 об. пола; въ томъ числѣ: Населеніе. дворянъ-потомственныхъ 2 муж. 11 жен., личныхъ 8 муж. 14 жен., духовенства православнаго 33 муж. 29 жен., почетныхъ гражданъ личныхъ 9 муж. 18 жен., купцовъ 47 муж. 40 жен., мѣщанъ 271 муж. 262 жен., цеховыхъ 486 муж. 627 жен., крестьянъ государственныхъ 2.186 муж. 2.185 жен., вре-

менно-обязанныхъ 2 муж. 6 жен., бывшихъ дворовыхъ людей 7 муж. 8 жен., безсрочно-отпускныхъ нижнихъ чиновъ и ихъ семействъ 9 муж. 8 жен., отставныхъ нижнихъ чиновъ, солдатскихъ женъ и дочерей 33 муж. 88 жен., солдатскихъ дѣтей и кантонистовъ 38.

Обывателей, *приписанныхъ къ городу по ревизіи*, считается: купцовъ 47 муж. 40 жен., мѣщанъ 276 муж. 266 жен., цеховыхъ 487 муж. 474 жен., государственныхъ крестьянъ 1.538 муж. 1.545 жен.; всего 2.348 муж. 2.325 жен. 4.673 об. пола.

Лицъ, *владѣющихъ въ городѣ домами и другими недвижимыми имуществами*, состоитъ: дворянъ 10, духовнаго званія 12, купцовъ 6, мѣщанъ 27, цеховыхъ 145, государственныхъ крестьянъ 517; всего 717.

Въ прилегающихъ къ городу поселеніяхъ считается ревизскихъ душъ: въ дер. Савинцы 29 муж. 19 жен. 48 об. пола; сел. Чернетчинъ — 182 муж. 182 жен. 364 об. пола; въ хуторахъ — крестьянъ 591 муж. 594 жен. и свободныхъ хлѣбопашцевъ 8 муж. 6 жен.; во-дворенныхъ въ селеніяхъ отставныхъ нижнихъ чиновъ 27.

Владѣющихъ собственностью въ сел. Чернетчинѣ 74 и на хуторахъ 223.

Населеніе хуторовъ и прилегающихъ къ городу поселеній перешло съ городскимъ; земли состоятъ въ общемъ пользованіи жителей города, сел. Чернетчины и близь лежащихъ хуторовъ.

**Торговля.** Какъ поселеніе съ чисто-сельскимъ характеромъ, Краснокутскъ производитъ мелочную торговлю единственно предметами, употребляемыми въ крестьянскомъ быту, а именно: солью, сушеною рыбою, дегтемъ, смолою и разными лѣсными издѣліями.

Купеческихъ капиталовъ на 1862 гдѣ объявлено было по 3-й гильдіи 9; изъ того числа торгуютъ въ городѣ 3. Торгующихъ крестьянъ по свидѣтельствамъ 3 рода 2.

Торговыхъ заведеній: лавокъ 10 и постоялыхъ дворовъ 2.

Ярмарокъ 4: великопостная на 1 недѣль великаго поста, петропавловская 29 іюня, семеновская 1 сентября, введенская 21 ноября; всѣ онѣ представляютъ не болѣе, какъ обширные сельскіе базары.

Базары бывають два раза въ недѣлю: по воскресеньямъ и пятницамъ.

**Ремесла.** Государственные крестьяне Краснокутска, въ свободное отъ полевыхъ работъ время, занимаются выдѣлкою разныхъ тележныхъ принадлежностей, какъ то: колесъ, осей и т. п., которыя и сбываютъ въ городахъ Харьковѣ и Полтавѣ и въ таврической губерніи приблизительно на 16.000 р. въ годъ; прочія ремесла весьма мало развиты.

Въ городѣ считается: кузнецовъ 5, ткачей 20, занимающихся выдѣлкою овчинъ 3, портныхъ 3, сапожниковъ 4, пильщиковъ 10, печниковъ 2 и мясниковъ 5; всего 52. Сверхъ того, въ городѣ существуетъ мясное заведеніе, приготавливающее мясниковъ на 250 р.

Фабрикъ и заводовъ нѣтъ.

Фабрики и заводы.  
Отлучки для промышленности.

Половина наличнаго населенія города отправляется на лѣтніе заработки преимущественно въ донскія мѣста. Сверхъ того, многіе изъ государственныхъ крестьянъ занимаются чумачествомъ. Паспортовъ на отлучки, вмѣстѣ съ краткосрочными билетами, въ 1862 году выдано было: купцамъ 12, мѣщанамъ и цеховымъ 266 и государственнымъ крестьянамъ 695; всего 973.

Значительное большинство Краснокутскихъ жителей занимается земледѣіемъ, какъ основнымъ промысломъ; нѣкоторые изъ нихъ имѣютъ собственныя и старозаймочныя земли.

Сельскія занятія.

По росписи г. Краснокутска на 1862 годъ исчислено:

Общественное хозяйство.

Доходовъ обыкновенныхъ всего 1.128 р. 41<sup>3</sup>/<sub>4</sub> к., въ томъ числѣ: сборовъ съ городскихъ оброчныхъ статей 183 р. 27<sup>1</sup>/<sub>2</sub> к., съ промышленниковъ 20 р., доходовъ вспомогательныхъ 925 р. 14<sup>1</sup>/<sub>4</sub> к. Доходовъ чрезвычайныхъ 253 р. 35 к.

Расходовъ текущихъ всего 1.365 р. 87<sup>3</sup>/<sub>4</sub> к.; въ томъ числѣ: на содержаніе мѣстъ и лицъ городского управленія 961 р. 7<sup>3</sup>/<sub>4</sub> к., наемъ отъ города помѣщеній 127 р. 26<sup>1</sup>/<sub>4</sub> к., содержаніе учебныхъ заведеній 208 р. 43<sup>1</sup>/<sub>4</sub> к., мелочныя расходы и на экстраординарныя надобности 69 р. 10<sup>1</sup>/<sub>2</sub> к. Расходовъ единовременныхъ 15 р. 89 к.

Капиталовъ: неприкосновеннаго 55 р. 37 к., запаснаго 2.011 р. 29 к.; недоборовъ и недоимокъ 177 р. 34<sup>1</sup>/<sub>4</sub> к.

Городу принадлежитъ земли, въ одной окружной межѣ, всего 1.002 дес. 765 саж.; въ томъ числѣ: выгонной 410 дес., неудобной 42 дес. 933 саж., подъ лѣсомъ 36 дес. и подъ заселеніемъ города 513 дес. 1.232 саж.

На содержаніе губернской гимназій и харьковскаго института благородныхъ дѣвицъ отпускается изъ городскихъ суммъ по 208 р. 43<sup>1</sup>/<sub>4</sub> к. въ годъ.

## НЕДРИГАЙЛОВЪ.

**Положеніе го-** Заштатный городъ, въ лебединскомъ уѣздѣ, при рѣкахъ Сулѣ и  
**рода.** Недригайловкѣ, подь 50° 50' с. ш. и 51° 33' в. д., въ 190 вер. отъ  
губернскаго города. Къ Недригайлову примыкаетъ за р. Сулою при-  
пригородокъ Засулье, находящійся внѣ городской черты.

**Населеніе.** Жителей въ Недригайловѣ, по свѣдѣніямъ губернскаго статисти-  
ческаго комитета за 1861 годъ, считалось всего 2.835 муж. 2.332  
жен. 5.167 об. пола, въ томъ числѣ: дворянъ-потомственныхъ 7 муж.  
8 жен., личныхъ 2 муж. 1 жен., духовенства православнаго 20 муж.  
34 жен., купцовъ 43 муж. 46 жен., мѣщанъ 173 муж. 163 жен., це-  
ховыхъ 23 муж. 37 жен., крестьянъ государственныхъ 2.437 муж.  
2.723 жен., безсрочно-отпускныхъ воинскихъ чиновъ и ихъ се-  
мействъ 13 муж. 55 жен., отставныхъ нижнихъ чиновъ, солдатскихъ  
женъ и дочерей 60 муж. 265 жен., солдатскихъ дѣтей и кантонис-  
товъ 57.

Обывателей, *приписанныхъ къ городу по ревизіи*, считается:  
купцовъ 33 муж. 36 жен., мѣщанъ 196 муж. 180 жен., цеховыхъ  
20 муж. 24 жен., уволенныхъ изъ военнаго званія кантонистовъ 10  
муж. 1 жен., государственныхъ крестьянъ 2.025 муж. 2.276 жен.;  
всего 2.284 муж. 2.417 жен. 4.801 об. пола.

Лицъ, *владѣющихъ въ городѣ домами и другими недвижимыми  
имуществами*, состоитъ: дворянъ 5, духовнаго званія 10, купцовъ 6,  
мѣщанъ и цеховыхъ 194, государственныхъ крестьянъ 694, отстав-  
ныхъ нижнихъ чиновъ 23; всего 932.

Въ пригородкѣ Засульѣ ревизскихъ душъ государственныхъ  
крестьянъ 439 муж. 512 жен. 951 об. пола. Горожане въ Засульѣ  
не проживаютъ и земель въ общемъ пользованіи не состоитъ.

**Торговля.** Главный предметъ торговли въ Недригайловѣ есть простой та-  
бакъ мѣстнаго произращенія, котораго сбывается отъ 50 до 70 т.  
пудовъ въ годъ.

Купеческихъ капиталовъ на 1862 годъ объявлено было по 3-й  
гильдіи 9; изъ того числа торгуютъ въ городѣ 5.

Торговыхъ заведеній: лавокъ 8 и постоялыхъ дворовъ 6.

Ярмарокъ 4: въ день преполовенія, на рождество Богородицы 8  
сентября, дмитріевская 26 октября и никольская 6 декабря; изъ нихъ  
самая значительная весенняя (преполовенская); она замѣчательна по  
преимуществу продаженю домашняго скота.

Базары бываютъ два раза въ недѣлю: по воскресеньямъ и пятницамъ; осенью они довольно значительны по продажѣ сыраго табаку.

Изъ ремесленниковъ въ Недригайловѣ есть только 2 портныхъ, 1 столяръ и 1 сапожникъ. Ремесла.

Заводовъ: 1 воскобойный съ медовой банею, 1 сально-свѣчной и 1 мыльный; всѣ они весьма незначительны по размѣрамъ производства, которое простирается на сумму 2.000 руб. въ годъ. Фабрики и заводы.

Большая часть жителей города снискиваютъ себѣ пропитаніе на мѣстѣ. Паспортовъ на отлучки, вмѣстѣ съ краткосрочными билетами, въ 1861 году было выдано: купцамъ 7, мѣщанамъ и цеховымъ 61, государственнымъ крестьянамъ 474; всего 542. Отлучки для промысловъ.

Живущіе въ городѣ государственные крестьяне и отчасти мѣщане и цеховые исключительно промышленяютъ сельскими занятіями: они сѣютъ въ значительномъ количествѣ листовую табакъ малороссійской породы, а также лукъ и чеснокъ. Сельскія занятія.

По росписи г. Недригайлова на 1862 годъ исчислено:

Доходовъ обыкновенныхъ всего 1.528 р. 7 $\frac{1}{2}$  к.; въ томъ числѣ: сборовъ съ городскихъ имуществъ и оброчныхъ статей 233 р., съ промышленниковъ и заведеній промышленности 111 р., налоговъ косвенныхъ 15 р. 22 к., доходовъ вспомогательныхъ 1.168 р. 85 $\frac{1}{2}$  к. Доходовъ чрезвычайныхъ 689 р. 26 $\frac{3}{4}$  к. Общественное хозяйство.

Расходовъ текущихъ всего 2.196 р. 94 $\frac{1}{4}$  к.; въ томъ числѣ: на содержаніе мѣстъ и лицъ городского управленія 1.061 р. 19 $\frac{3}{4}$  к., содержаніе городскихъ имуществъ и наемъ отъ города помѣщеній 44 р. 81 $\frac{1}{2}$  к., содержаніе учебныхъ заведеній 390 р. 93 к., мелочные расходы и на экстраординарныя надобности 798 р. 83 $\frac{3}{4}$  к. Расходовъ единовременныхъ 20 р. 40 к.

Капиталовъ: неприкосновеннаго 41 р. 18 $\frac{1}{4}$  к., запаснаго 127 р. 38 $\frac{1}{4}$  к.

По плану геральднаго межеванія 1778 года, за городомъ показано удобной земли всего 3.278 дес. 1.200 саж.; въ томъ числѣ: подъ заселеніемъ города 270 дес. 1.200 саж., выгонной 2.600 дес. и лѣсу 408 дес. Но между тѣмъ, въ дѣйствительномъ владѣніи города состоитъ выгонной только около 20 дес., такъ какъ болѣе 2.800 дес. захвачено государственными крестьянами.

На содержаніе губернской гимназіи и харьковского института благородныхъ дѣвицъ отпускается изъ городскихъ суммъ всего 390 р. 93 к. въ годъ.

## СЛАВЯНСКЪ.

**Положеніе го-** Заштатный городъ, въ изюмскомъ уѣздѣ, при р. Торцѣ и соле-  
**рода.** ныхъ озерахъ, подѣ 48° 51' с. ш. и 55° 16' в. д., въ 166 вер. отъ  
губернскаго города.

**Населеніе.** Жителей въ Славянскѣ, по свѣдѣніямъ губернскаго статистическаго комитета за 1861 годъ, считалось всего 4.961 муж. 5.264 жен. 10.225 об. пола; въ томъ числѣ: дворянъ—потомственныхъ 15 муж. 35 жен., личныхъ 40 муж. 48 жен., духовенства православнаго 36 муж. 50 жен., почетныхъ гражданъ потомственныхъ 2 муж. 1 жен., купцовъ 540 муж. 631 жен., мѣщанъ 1.774 муж. 1.896 жен., государственныхъ крестьянъ 2.139 муж. 2.201 жен., бывшихъ дворовыхъ людей 38 муж. 53 жен., воинскихъ чиновъ, состоящихъ на службѣ, и ихъ семействъ 76 муж. 21 жен., безсрочно-отпускныхъ съ семействами 18 муж. 14 жен., отставныхъ нижнихъ чиновъ, солдатскихъ женъ и дочерей 238 муж. 297 жен., солдатскихъ дѣтей и кантонистовъ 31, лицъ не принадлежащихъ къ вышеозначеннымъ разрядамъ 14 муж. 17 жен.

Обывателей, *приписанныхъ къ городу по ревизіи*, считается: купцовъ 340 муж. 279 жен., мѣщанъ 1.804 муж. 1.881 жен. и государственныхъ крестьянъ 1.981 муж. 1.990 жен.; всего 4.125 муж. 4.150 жен. 8.275 об. пола.

Лицъ, *владѣющихъ въ городѣ домами и другими недвижимыми имуществами*, состоитъ: дворянъ 63, разночинцевъ 39, духовнаго званія 23, купечества 102, мѣщанъ 470 и государственныхъ крестьянъ 507; всего 1.210.

**Торговля.** Славянскъ, благодаря находящимся въ немъ солянымъ озерамъ, производитъ довольно значительную торговлю солью, рогатымъ скотомъ, овцами и саломъ; лавочной торговлѣ благопріятствуетъ сѣздъ на находящаяся въ городѣ цѣлительная вода.

Купеческихъ капиталовъ на 1862 годъ объявлено было по 3-й гильдіи 80; изъ того числа торгуютъ на мѣстѣ 74. Иногородныхъ купцовъ въ городѣ 4 и торгующій крестьянинъ 1.

Торговыхъ заведеній: лавокъ 54, гостинницъ 4, ресторанъ 1, реасковыхъ погребовъ 5 и постоянныхъ дворовъ 9.

Ярмарокъ 3: проводская въ послѣдніе 3 дня пасхи, преимущественная торговля рогатымъ скотомъ; троицкая — также рогатымъ ско-

томъ и евстафьевская съ 20 по 22 сентября. Больше значительная изъ нихъ троицкая. Цѣнность оборотовъ каждой составляетъ по привозу: на первой—17 т., второй—30 т. и послѣдней—10 т., а по сбыту: на первой—5 т., второй—8 и послѣдней—4 тыс. рублей.

Базары бывають одинъ разъ въ недѣлю по воскресеньямъ; оборотъ каждаго, смотря по временамъ года, измѣняется отъ 700 до 1.000 руб.

Въ городѣ преимущественно производится ремесла: бондарное, кожевенное и кузачное; число же всѣхъ родовъ ремесленныхъ заведеній слѣдующее: булочныхъ 1, портныхъ 16, сапожныхъ 11, башмачныхъ 2, мѣдныхъ 3, шапочныхъ 3, шорное 1, каретныхъ 3, стекольщиковъ 2, бондарныхъ 15, кожевенныхъ 18 и кузницъ 22; всего 97. Ремеслами занимаются болѣе государственные крестьяне, а затѣмъ мѣщане; всѣхъ ремесленниковъ считается 363; изъ того числа мѣстныхъ жителей 241 и иногородныхъ 122. Сбытъ вывозныхъ издѣлій незначителенъ и не превышаетъ по цѣнности 5 тыс. руб. въ годъ.

Ремесла.

Заводовъ въ Славянскѣ: 10 солеваренныхъ, 8 салотопенныхъ, 9 Фабрики и за-маслобойныхъ, 4 сально-свѣчныхъ, 2 мыловаренныхъ и 4 кирпич-водм.ныхъ. Цѣнность общаго производства ихъ можно опредѣлить въ 115 тыс. руб. За исключеніемъ кирпича, потребляемаго на мѣстѣ, остальные произведенія обывають преимущественно въ Харьковѣ на кре-щевской ярмаркѣ.

Большая часть жителей города свискиваетъ себѣ пропитаніе мѣст- Отлучки для ными промыслами; но небольшая часть ежегодно уходитъ на зара- промысловъ.ботки преимущественно на Донъ. Въ 1861 году выдано паспортовъ на отлучки; купцамъ 68, мѣщанамъ 209 и кратковременныхъ биле-товъ послѣднимъ 122; всего 399.

Изъ жителей городскихъ сословій разнаго рода сельскими промы- Сельскія зани-слами занимаются до 153 семействъ; государственные же крестьяне тія.занимаются ими исключительно.

По росписи г. Славянска на 1862 годъ исчислено:

Общественное

Доходовъ обыкновенныхъ всего 4.584 р. 2 $\frac{1}{2}$  к.; въ томъ числѣ: хозяйство. сборовъ съ городскихъ имуществъ и оброчныхъ статей 1.426 р. 19 $\frac{3}{4}$  к., съ промышленниковъ и заведеній промышленности 1.184 р. 35 к., налоговъ косвенныхъ 225 р. 19 $\frac{1}{2}$  к., доходовъ вспомогательныхъ 1.748 р. 28.

Расходовъ текущихъ всего 3.807 р. 10 к.; въ томъ числѣ: на со- держаніе мѣстъ и лицъ городского управленія 2.891 р. 13 $\frac{1}{2}$  к., со- держаніе городскихъ имуществъ и наемъ отъ города помѣщеній

401 р. 50 к., наружное благоустройство города 8 р. 44 к., издержки по военной части 20 р. 25 к., содержаніе учебныхъ заведеній 358 р. 34 к., мелочные расходы и на экстраординарныя надобности 127 р. 43 $\frac{1}{2}$  к. Расходовъ единовременныхъ 7 р. 50 к.

Капиталовъ: неприкосновеннаго 876 р. 42 к., запаснаго 953 р. 3 к.; долговъ 9.987 р.; недоборовъ и недоимокъ 2.910 р. 82 $\frac{3}{4}$  к.

Городу принадлежитъ земли всего 3.083 дес. 82 кв. сажень; въ томъ числѣ: неудобной 328 дес. 1.182 саж., подъ заселеніемъ города и садами 353 дес. 2.380 саж., пастбищной 1.602 дес. 1.860 саж., и оброчной 597 дес. 1.860 саж.

Изъ городскихъ суммъ отпускается на содержаніе: губернской гимназіи 157 р. 21 $\frac{1}{2}$  к., мѣстнаго приходскаго училища 86 р. 70 к., и харьковскаго института благородныхъ дѣвицъ 115 р. 42 $\frac{1}{2}$  к.; всего 358 р. 34 к. въ годъ.

## ЧУГУЕВЪ.

Положеніе города.

Защитный городъ, въ змѣевскомъ уѣздѣ, при р. Сѣверномъ Донцѣ, подъ 49° 50' с. ш. и 54° 22' в. д., въ 36 вер. отъ губернскаго города. Къ Чугуеву принадлежатъ пригороднія слободы: Зачуговка, Преображенское, Осиновка, Клугиновка и Башкировка, входящія въ составъ города.

Населеніе.

Жителей въ Чугуевѣ, по свѣдѣніямъ губернскаго статистическаго комитета за 1861 годъ, считалось всего 4.535 муж. 3.641 жен.; въ томъ числѣ: дворянъ-потомственныхъ 100 муж. 62 жен., личныхъ 105 муж. 51 жен., духовенства разныхъ исповѣданій 23 муж. 22 жен., почетныхъ гражданъ личныхъ 105 муж. 56 жен., купцовъ 51 муж. 55 жен., мѣщанъ 72 муж. 66 жен., крестьянъ государственныхъ 10 муж. 5 жен., бывшихъ дворовыхъ людей 66 муж. 56 жен., бывшихъ военныхъ поселанъ 2.302 муж. 2.356 жен., воинскихъ чиновъ, состоящихъ на службѣ, и ихъ семействъ 881 муж. 141 жен., безсрочно-отпускныхъ съ семействами 156 муж. 95 жен., отставныхъ нижнихъ чиновъ, солдатскихъ женъ и дочерей 500 муж. 675 жен., солдатскихъ дѣтей и нантонистовъ 163, иностранныхъ подданныхъ 1 муж. 1 жен.

Обывателей, приписанныхъ къ городу по ревизіи, считается:



личныхъ почетныхъ гражданъ 5 муж. 3 жен., купцовъ 91 муж. 93 жен., мѣщанъ 13 муж. 7 жен., поселенъ 3.817 муж. 3.802 жен.; всего 3.926 муж. 3.905 жен. 7.831 об. пола.

Лица, *владѣющими въ городѣ домами и дружки недвижимыми имуществами*, состоятъ: дворянъ и разночинцевъ 101, духовнаго званія 7, почетныхъ гражданъ 3, купцовъ 20, мѣщанъ 25, поселенъ 1 309; всего 1.465.

Въ примыкающихъ къ городу слободахъ считается ревизскихъ душъ 1.688 муж. 1.665 жен. 3.353 об. пола.

Чугуевъ представляетъ собою двойственный характеръ поселенія Торговля. городского и земледѣческаго. Главные предметы торговли его: хлѣбъ разнаго рода въ зернѣ, желѣзо, кожаные товары и рогатый скотъ.

Купеческихъ капиталовъ на 1862 годъ объявлено было: по 2-й гильдіи 1, по 3-й 33, иногородныхъ купцовъ 1 и торгующихъ крестьянъ 5.

Торговыхъ заведеній: лавокъ 90, гостинницъ 3 и постоялыхъ дворовъ, *вмѣстѣ съ находящимися въ пригородныхъ слободахъ*, 15.

Ярмарокъ три: евдокіевская 1 марта, десятопятницкая и воздвиженская 14 сентября; изъ нихъ болѣе значительная десятопятницкая, *продолжающаяся 3 дня*. Цѣнность ярмарочныхъ оборотовъ составляетъ по привозу: на евдокіевской 60 тыс., десятопятницкой—80 тыс. и воздвиженской—40 тыс.; а по сбыту: на первой 20 тыс., второй—35 тыс. и послѣдней — 15 тыс. рублей.

Базары бывають 2 раза въ недѣлю: по понедѣльникамъ и пятницамъ; обороты каждаго заключаются между 500 и 800 руб.

Ремесленныхъ заведеній въ городѣ считается: булочныхъ 16, Ремесла. портныхъ 7, сапожныхъ 6, мѣдныхъ дѣлъ 2, столярныхъ 7, шорныхъ 3, серебряныхъ дѣлъ 10, каретныхъ 2, часовыхъ дѣлъ 1, бондарныхъ 2, кузницъ 33, перешетныхъ 2, печниковъ 9, стекольщиковъ 4; всего 104. Занимаются ремеслами лица всѣхъ сословій; цѣнность собственно вывозимыхъ изъ города издѣлій простирается на сумму не свыше 2.000 рублей.

Изъ заводовъ въ городѣ есть 1 салотопенный, на которомъ *вытапливается сала на сумму до 36.000 руб.; оно сбывается преимущественно въ Харьковѣ.* Фабрики и заводы.

Жители Чугуева большею частію *снискиваютъ себѣ пропитаніе на мѣстѣ.* Отлучки для промысловъ. Паспортовъ на отлучки и краткосрочныхъ билетовъ *выдано было въ 1862 году: купцамъ и мѣщанамъ 9 и поселянамъ 143; всего 151.*

Сельскія занятія. Живущіе въ городѣ поселяне всѣ безъ исключенія (въ числѣ 2.130 семействъ) занимаются исключительно хлѣбопашествомъ и вообще сельскими промыслами на предоставленныхъ имъ въ надѣль земляхъ.

Общественное хозяйство. Статьи доходовъ г. Чугуева составляютъ: сборы съ городскихъ имуществъ и оброчныхъ статей, съ промышленниковъ и заведеній промышленности, доходы вспомогательные и налоги косвенные. Всего обыкновенныхъ доходовъ 3.844 р. 5 к.,

Расходовъ текущихъ 2.708 р. 85 к. Недоимокъ 204 р. 57 к.

Городъ владѣетъ выгонною землею въ количествѣ 612 дес. 960 саж.

Сверхъ того городу принадлежать: 18 каменныхъ лавокъ и 1 водяная мельница, приносящая ежегоднаго дохода около 2.100 руб.

XLIII. .

**ХЕРСОНСКАЯ ГУБЕРНІЯ.**

## СОДЕРЖАНІЕ.

---

	СТР.
Херсонъ, губ. и портов. гор. . . . .	3
Александрія, уѣздный. гор. . . . .	7
Ананьевъ,           »   » . . . . .	9
Бобринецъ,         »   » . . . . .	13
Тирасполь,        »   » . . . . .	15
Бериславъ,        зашт. гор. . . . .	17
Вознесенскъ,     »   » . . . . .	20
Григоріополь,    »   » . . . . .	23
Дубоссары,       »   » . . . . .	25
Елизаветградъ,  »   » . . . . .	27
Маяки, безъ уѣздн. гор. . . . .	31
Новогеоргіевскъ, зашт. гор. . . . .	33
Новомиргородъ,  »   » . . . . .	35
Овдіюполь,       »   » . . . . .	38
Ольвіополь,      »   » . . . . .	40
Очаковъ,          »   » . . . . .	42
Николаевъ, воен. и портов. гор. . . . .	44

## ХЕРСОНЪ.

Губернскій и портовый городъ, на правомъ берегу рѣки Днѣпра, Положеніе го-  
подъ 46° 38' с. т. и 50° 17' в. д., въ 1.670 вер. отъ С.-Петербурга <sup>РОДА.</sup>  
и 1.212 в. отъ Москвы. На принадлежащей Херсону землѣ расположе-  
ны двѣнадцать отдѣльныхъ группъ хуторовъ, а именно: Музыкины,  
Киселевы, Арнаутскіе, Кингинскіе, Гусаковы, Чернобаевы, Зеленые,  
Проценковы, Рожновы, Висунскіе, Мирошниковы и Скутаротовы;  
всѣхъ хуторовъ 622.

Жителей въ Херсонѣ, по свѣдѣніямъ губернскаго статистиче- Населеніе.  
скаго комитета за 1861 годъ, считалось всего 19.256 муж. 14.701  
жен. 33.957 об. пола; въ томъ числѣ: дворянъ—потомственныхъ  
544 муж. 447 жен., личныхъ—655 муж. 627 жен.; духовенства раз-  
ныхъ исповѣданій 106 муж. 104 жен.; почетныхъ гражданъ—потом-  
ственныхъ 24 муж. 24 жен., личныхъ—3 муж. 3 жен.; купцовъ  
649 муж. 650 жен.; мѣщанъ 7,078 муж. 6.996 жен.; цеховыхъ  
1.476 муж. 1.392 жен.; крестьянъ—государственныхъ 400 муж.  
175 жен., удѣльныхъ — 7 муж. 3 жен., временно—обязанныхъ 246  
муж. 209 жен., бывшихъ дворовыхъ 174 муж. 202 жен.; колони-  
стовъ 841 муж. 788 жен.; военныхъ поселанъ 9 муж. 12 жен.; воль-  
ныхъ матросовъ и ихъ семействъ 212 муж. 103 жен.; воинскихъ чи-  
новъ, состоящихъ на службѣ, и ихъ семействъ 4.092 муж. 682 жен.,  
безсрочно—отпускныхъ 213 муж. 112 жен., отставныхъ нижнихъ  
чиновъ, солдатскихъ женъ и дочерей 1.495 муж. 1.911 жен., сол-  
датскихъ дѣтей и кантонистовъ 228 муж. 48 жен.; иностранныхъ  
подданныхъ 46 муж. 56 жен.; лицъ, не принадлежащихъ къ выше-  
означеннымъ разрядамъ 758 муж. 757 жен.

Обывателей, *приписанныхъ къ городу по ревизіи*, считается:  
купцовъ 629 муж. 650 жен. (христіанъ 135 муж. 122 жен., евреевъ  
488 муж. 506 жен., караимовъ 26 муж. 22 жен.), мѣщанъ 11.592 муж.  
10.994 жен. (христіанъ 9.544 муж. 8.955 жен., евреевъ 1.988 муж.  
2.139 жен., караимовъ 18 муж. 13 жен., магометанъ 42 муж.); всего  
12.241 муж. 11.747 жен. 23.988 обоого пола.

Лицъ, *владѣющихъ въ городѣ домами и другими недвижимыми имуществами*, считается: дворянъ—потомственныхъ 88, личныхъ 301, почетныхъ гражданъ 9, купцовъ 238, мѣщанъ 1.668; разночинцевъ 1.493, временно—обязанныхъ крестьянъ 37, иностранцевъ 11; всего 3.845 лицъ.

Находящіеся на городской землѣ хутора заселены мѣщанами, записанными по ревизіи при городѣ; число ихъ простирается до 920.

Торговля. Положеніе Херсона при судоходной рѣкѣ и близость къ морю хотя и благоприятствуютъ развитію его торговли, но при всемъ томъ оно не вполне соотвѣтствуетъ выгодному положенію города и развѣ недавно открытіе тамъ таможни усилить торговую дѣятельность города. Главныя статьи отпускной торговли составляютъ: хлѣбъ разнаго рода въ зернѣ, лѣсъ и шерсть. Хлѣбъ закупается въ губерніяхъ херсонской, екатеринославской и таврической и отпускается въ Одессу на сумму до 4.500.000 рублей. Лѣсъ строевой и въ разныхъ издѣліяхъ сплавляется въ Херсонъ по Днѣпру изъ губерній минской, жогилевской, черниговской и орловской, а отсюда отправляется въ Одессу, Николаевъ, Вознесенскъ и таврическую губернію, на сумму до 1 миліона рублей. Шерсть скупается въ херсонской и таврической губерніяхъ и, по очисткѣ въ Херсонѣ въ тамошнихъ шерстомойняхъ, продается преимущественно въ Одессу, для отправки за границу, въ количествѣ до 200.000 пудовъ ежегодно. Кромѣ того, до 100.000 пудовъ шерсти отправляется въ грязномъ видѣ. Вообще, отпускъ шерсти изъ Херсона можно опредѣлить на сумму до 2.200.000 рублей. Торговля сношенія съ Одессою обуславливаютъ и развитіе каботажнаго судоходства, которое составляетъ также одинъ изъ важнѣйшихъ промысловъ херсонскихъ жителей (\*). Въ навигацію 1862 года прибыло въ Херсонъ по Днѣпру: барокъ 30, байдаковъ 175, берлинъ 26 и плотовъ 205, съ хлѣбомъ, спиртомъ, разнымъ лѣснымъ товаромъ, чугунами, стеклянными и другими издѣліями, изъ которыхъ часть сбывается на мѣстѣ, а часть отправляется въ Одессу, Николаевъ и другіе порты Чернаго моря. Внутренняя или мѣстная торговля Херсона не имѣетъ особенно отличительнаго характера, хотя обороты собственно-лавочные доходятъ до 1.150.000 въ годъ.

Въ 1862 году объявлено купеческихъ капиталовъ: по 1-й гильдіи

(\*) Впрочемъ, съ постепеннымъ развитіемъ Черноморскаго пароходства, прибравши каботажъ на мелкихъ судахъ, старинной системы построекъ, видимо упадетъ.

3, по 2-й 7 и по 3-й 161: всего 171. Сверхъ того торгуютъ въ городѣ иногородныхъ купцовъ 35 и крестьянинъ 1. Большая часть изъ объявившихъ капиталы торгуетъ на мѣстѣ; въ другихъ мѣстностяхъ занимаются торговлею преимущественно купцы высшихъ гильдій; наконецъ, многіе изъ купцовъ занимаются казенными подрядами, какъ въ Херсонѣ, такъ и въ другихъ мѣстахъ.

Торговыхъ заведеній въ городѣ: магазиновъ 36, лавокъ 285, гостиницъ 14, харчевень 6, ресторація 1, кофейныхъ домовъ 2, постоянныхъ дворовъ 11, торговыхъ бань 7, винныхъ погребовъ 25.

Въ городѣ бываетъ одна ярмарка — въ троицынъ день, привозъ на которую въ 1862 году простирался на сумму около 60.000 руб. а сбытъ на 30.000 рублей. Базары собираются по понедельникамъ и пятницамъ; движеніе торговли на нихъ различно по временамъ года, особенно значительны они бываютъ осенью.

Въ Херсонѣ не существуетъ значительныхъ ремесленныхъ заведеній, есть только ремесленники, управляющіе свои мастерства по одиночкѣ или при содѣйствіи незначительнаго числа подмастерьевъ и учениковъ. Такихъ мастеровъ числится: столяровъ 51, токарей 3, сапожниковъ 49, башмачниковъ 24, портныхъ мужскихъ 82, женскихъ 23, шапочниковъ 23, бочаровъ 11, каретниковъ 2, слесарь 1, кузнецовъ 47, литейщикъ 1, кровельщиковъ, маляровъ и красильщиковъ 18, переплетчиковъ 2, кожевниковъ 18, цирюльниковъ 8, золотыхъ, серебряныхъ и шмуклерскихъ дѣлъ 24, часовыхъ мастеровъ 8; всего 395. За тѣмъ слѣдуютъ: штукатуры, печники, крошительщики табаку, стекольщики и пильщики, которые занимаются своими мастерствами по временному найму и не въ одномъ Херсонѣ, — всѣхъ такихъ считается 89; а вообще всѣхъ мастеровъ, съ подмастерьями и учениками, 1.208, въ томъ числѣ мѣстныхъ жителей 676 и иногородныхъ 532. Ремеслами занимаются преимущественно мѣщане, крестьяне, колонисты, отставные солдаты и иностранцы. Сбытъ ремесленныхъ издѣлій производится преимущественно въ Херсонѣ и только незначительная часть нѣкоторыхъ ремеслъ, примѣрно на сумму до 8.000 рублей въ годъ, сбывается въ ближайшія мѣста херсонской и таврической губерніи.

Ремесла

Изъ заводовъ находятся въ Херсонѣ: кожевенныхъ 3, шерсто- Фабрики и за-  
мойныхъ 11, костопальный 1, рыбныхъ (ловля рыбы и при- водм.  
готовленіе ея въ прокъ) 2, лѣсопильных паровыхъ 2, канат-  
ный 1, пивоваренный 1, сально-свѣчной и мыльный 1, чугуно-  
литейный 1, кирпичныхъ 8, горшечныхъ 2, известковыхъ 8 и  
кромѣ того мельницъ: паровыхъ 2 и конныхъ 8. Производство заво-

довъ, кромѣ шерстомойныхъ, дѣятельность которыхъ выражается количествомъ вымываемой шерсти, и лѣсопильныхъ, имѣющихъ оборотовъ на 50.000 руб., опредѣляется приблизительно въ 120.000 рублей въ годъ. Паровыя мельницы, принадлежа значительнымъ хлѣбнымъ торговцамъ, служатъ для приготовленія муки и крупъ болѣе для заграничной торговли, мельницы конныя удовлетворяютъ только мѣстнымъ потребностямъ. Вообще же заводскія издѣлія сбываются на мѣстѣ, исключая костопального, приготовляющаго свои издѣлія для сахарныхъ заводовъ.

Отлучки для  
промысловъ.

Изъ жителей Херсона имѣющіе тамъ осѣдность и большая часть ремесленниковъ снискиваютъ себѣ пропитаніе на мѣстѣ; неимѣющіе же тамъ собственности по большей части отлучаются на заработки. Въ 1861 году выдано паспортовъ на отлучки 1.834; въ томъ числѣ: купцамъ 69, мѣщанамъ 841 и кратковременныхъ билетовъ послѣднимъ 924.

Сельскія занятія.

Собственно—городскіе жители сельскими промыслами не занимаются, за исключеніемъ самой незначительной части мѣщанъ, занимающихся садоводствомъ и огородничествомъ; но жители хуторовъ главные средства къ жизни получаютъ отъ земледѣлія и другихъ сельскихъ промысловъ.

Общественное  
хозяйство.

По росписи г. Херсона на 1862 годъ исчислено:

Доходовъ обыкновенныхъ всего 34.854 р 72<sup>1</sup>/<sub>2</sub> к.; въ томъ числѣ: сборовъ съ городскихъ имуществъ и оброчныхъ статей 21.908 р. 7<sup>1</sup>/<sub>4</sub> к., сборовъ съ владѣльцевъ недвижимыхъ имуществъ 2.850 р. 16 к., съ промышленниковъ и заведеній промышленности 4.729 р. 97<sup>3</sup>/<sub>4</sub> к., налоговъ косвенныхъ 4.041 р. 41<sup>1</sup>/<sub>2</sub> к., доходовъ вспомогательныхъ 1.309 р. 25 к., доходовъ мелочныхъ и случайныхъ 15 р. 85 к. Доходовъ чрезвычайныхъ 12.058 р. 23<sup>3</sup>/<sub>4</sub> к.

Расходовъ текущихъ всего 44.999 р. 53<sup>1</sup>/<sub>4</sub> к.; въ томъ числѣ: на содержаніе мѣстъ и лицъ мѣстнаго городского управленія 23.473 р. 57 к., содержаніе городскихъ имуществъ и наемъ отъ города помѣщеній 8.283 р. 81 к., наружное благоустройство города 5.380 р. 77<sup>1</sup>/<sub>2</sub> к., издержки по военной части 1.005 р. 52 к., уплата долговъ и выполненіе расходовъ прежнихъ лѣтъ 5.676 р. 90<sup>3</sup>/<sub>4</sub> к., мелочные расходы и на экстраординарныя надобности 1.178 р. 95 к. Расходы единовременныхъ 1.913 р. 43 к.

Капиталовъ: неприкосновенныхъ 4.677 р. 17<sup>3</sup>/<sub>4</sub> к., запаснаго 187 р. 83<sup>1</sup>/<sub>2</sub> к.; долговъ 22.530 р. 84<sup>1</sup>/<sub>4</sub> к.; недоборовъ и недоимокъ 58.704 р. 28<sup>1</sup>/<sub>4</sub> к.; невыполненныхъ расходовъ 65.118 р. 62<sup>1</sup>/<sub>2</sub> к.

Во владѣніи города находится выгонной земли 6.417 дес. 2.326



саж.; въ томъ числѣ подъ лѣсомъ 219 дес. 1.362 саж., и въ пользованіе жителей 12 подгородныхъ хуторовъ нарѣзано 15-десятиныхъ дѣлянокъ 652., въ общемъ количествѣ 9.780 дес.; прочая городская земля заключается въ 16 оброчныхъ участкахъ, количествомъ 16.050 дес. 570 саж.

Изъ числа принадлежащихъ городу зданій четыре приносятъ дохода около 3.200 руб. въ годъ.

Городъ освѣщается 260 фонарями.

## АЛЕКСАНДРІЯ.

Уѣздный городъ, на лѣвомъ берегу р. Ингульца, подь 48° 40' с. т. и 50° 47' в. д., въ 297 верстахъ отъ губернскаго города. Положеніе го-  
рода.

Жителей въ Александріи, по свѣдѣніямъ губернскаго статистическаго комитета за 1861 годъ, считалось всего 4.232 муж. 3.711 жен. 7.943 об. пола; въ томъ числѣ дворянъ—потомственныхъ 15 муж. 10 жен., личныхъ—110 муж. 122 жен.; духовенства разныхъ исповѣданій 24 муж. 13 жен.; почетныхъ гражданъ личныхъ 1 муж.; купцовъ 345 муж. 343 жен.; мѣщанъ 3.022 муж. 2.742 жен.; цеховыхъ 175 муж. 166 жен.; крестьянъ государственныхъ 30 муж. 8 жен.; временно—обязанныхъ 85 муж. 105 жен., бывшихъ дворовыхъ 20 муж. 10 жен.; колонистовъ 14 муж. 10 жен.; военныхъ чиновъ, состоящихъ на службѣ, и ихъ семействъ 242 муж. 52 жен., безсрочно—отпускныхъ 29 муж. 20 жен., отставныхъ нижнихъ чиновъ солдатскихъ женъ и дочерей 120 муж. 110 жен. Населеніе.

Обывателей, *приписанныхъ къ городу по ревизіи*, числится: купцовъ 683 об. пола (христіанъ 94, евреевъ 589), мѣщанъ 2.326 муж. 2.319 жен. (христіанъ 1.692 муж. 1.675 жен., евреевъ 634 муж. 644 жен.), цеховыхъ 205 муж. 207 жен.; всего 5.740 об. пола.

Лицъ, *владѣющихъ въ городѣ домами и другими недвижимыми имуществами*, состоитъ: дворянъ 13, чиновниковъ 76, разночинцевъ 5, духовенства 8, купцовъ 39 (христіанъ 13 и евреевъ 26), мѣщанъ 471 (христіанъ 417 и евреевъ 54), ремесленниковъ 73, отставныхъ солдатъ 58; иногородныхъ: купцовъ евреевъ 2, мѣщанъ 54 (христіанъ 26 и евреевъ 28), ремесленниковъ 18; всего 817 лицъ.

Торговля.

Александрія, не смотря на свое положеніе въ центрѣ одного изъ хлѣбороднѣйшихъ уѣздовъ херсонской губерніи и на большомъ почтовомъ и торговомъ трактѣ изъ Украйны въ Одессу, не отличается своею промышленною дѣятельностію, и довольно выгодное положеніе города вовсе не отражается на его благосостояніи. Единственная замѣтная торговля его состоитъ въ закупкѣ и отпускѣ хлѣба и скота; мѣстная же торговля такъ незначительна, что едва удовлетворяетъ необходимымъ потребностямъ городскихъ обывателей.

Въ 1862 году объявлено капиталовъ: по 1-й гильдіи 1, по 2-й 1 и по 3-й 71; всего 73. Изъ объявившихъ капиталы торгуютъ на мѣстѣ не болѣе половиннаго числа, остальные же въ другихъ мѣстностяхъ. Сверхъ того въ городѣ торгуютъ 8 иногородныхъ купцовъ и 1 крестьяницъ.

Торговыхъ заведеній: магазиновъ и лавокъ 70, гостинницъ 3, харчевня 1, постоянныхъ дворовъ 8, винныхъ погребовъ 4.

Ярмарокъ въ Александріи учреждено 3, но изъ нихъ только одна, никольская — 6 декабря, нѣсколько замѣтна; остальные двѣ совершенно незначительны, въ особенности петропавловская 29 іюня, которую можно назвать почти несуществующею. Базары бываютъ по воскреснымъ днямъ и наканунѣ ихъ; обороты ихъ ничтожны.

Ремесла.

Въ числѣ занимающихся ремеслами въ Александріи состоитъ: портныхъ 27, сапожниковъ 10, башмачникъ 1, картузниковъ 5, столяровъ 5, плотниковъ 15, колесниковъ 8, бондарей 4, кузнецовъ 11, котларевъ 4, серебряныхъ и золотыхъ дѣлъ мастеровъ 3, часовой мастеръ 1, стекольщиковъ 3, камельщиковъ 13, штукатуровъ 3, печниковъ 10, механиковъ 4, красильщиковъ и маляровъ 7, переплетчиковъ 2, мясниковъ 20, хлѣбопекровъ 10, квасниковъ 4; всего 170, въ томъ числѣ: мѣстныхъ жителей 120 и иногородныхъ 50. Большинство промышленяющихъ ремеслами принадлежатъ къ мѣщанскому званию. Сбытъ ремесленныхъ издѣлій болшею частію производится на мѣстѣ, незначительная же часть продается на ярмаркахъ въ окрестныхъ селеніяхъ и мѣстечкахъ.

Фабрики и заводы.

Изъ заводовъ находятся въ городѣ: 1 мыльный, 1 свѣчпой, 2 кирпичныхъ и мельницъ-крупчатокъ, работающихъ лошадьми, 4. Произведенія ихъ болшею частію употребляются на мѣстѣ и лишь незначительная часть отпускается въ окрестныя селенія.

Отзучки для промысловъ.

Изъ приписанныхъ къ городу мѣщанъ небольшая часть отправляются для промысловъ и заработковъ въ другія мѣста; большинство же городскихъ обывателей снискиваетъ себѣ пропитаніе на мѣстѣ.

Въ 1861 году выдано паспортовъ на отлучки всего 181; въ томъ числѣ: 49 купцамъ и 132 мѣщанамъ.

До 180 семействъ александрійскихъ мѣщанъ занимаются сельскими промыслами. Большая часть изъ нихъ беретъ въ оброчное содержаніе городскія или смежныя помѣщичьи земли; ведущіе же торговлю скотомъ арендуютъ земли и въ другихъ уѣздахъ. Сверхъ того, нѣкоторые изъ мѣщанъ малороссіянъ занимаются чумацкимъ промысломъ. Сельскія занятія.

По росписи г. Александріи на 1862 годъ исчислено:

Доходовъ обыкновенныхъ всего 4.510 р. 81<sup>1</sup>/<sub>4</sub> к.; въ томъ числѣ: Общественное хозяйство.  
сборовъ съ городскихъ имуществъ и оброчныхъ статей 2.880 р. 68<sup>1</sup>/<sub>4</sub> к., съ промышленниковъ и съ заведеній промышленности 679 р. 63 к., налоговъ косвенныхъ 853 р. 85<sup>1</sup>/<sub>2</sub> к.; доходовъ вспомогательныхъ 91 р. 64<sup>1</sup>/<sub>2</sub> к., доходовъ мелочныхъ и случайныхъ 5 р. Доходовъ чрезвычайныхъ 514 р. 52<sup>1</sup>/<sub>2</sub> к.

Расходовъ текущихъ всего 4.982 р. 33<sup>3</sup>/<sub>4</sub> к.; въ томъ числѣ: на содержаніе мѣстъ и лицъ городского управления 2.350 р. 94<sup>3</sup>/<sub>4</sub> к., содержаніе городскихъ имуществъ и наемъ отъ города помѣщениій 2.445 р. 68 к., издержки по военной части 54 р. 20 к., мелочныя расходы и на экстраординарныя надобности 131 р. 51 к. Расходовъ единовременныхъ 43 р.

Капиталовъ: неприкосновеннаго 169 р. 14 к., запаснаго 7.584 р. 61 к.; недоборовъ и недоимокъ 959 р. 39<sup>1</sup>/<sub>2</sub> к.; невыполненныхъ расходовъ 843 р. 64<sup>1</sup>/<sub>4</sub> к.

Городу принадлежитъ земли всего 5.564 дес. 269 саж.; въ томъ числѣ: подъ заселеніемъ города 444 дес. 1.257 саж., подъ слободами и разными постройками на выгонѣ 133 дес. 17 саж., выгонной пастбищной 1.184 дес. 1.384<sup>1</sup>/<sub>2</sub> саж., подъ водами и дорогами 13 дес. 2.324 саж., пахатной оброчной 3.670 дес. 79<sup>1</sup>/<sub>2</sub> саж. и неудобной 50 дес. 967 саж.

## АНАНЬЕВЪ.

Уѣздный городъ, при слияніи двухъ истоковъ почти высохшей рѣчки Тилигула, въ долинѣ, образуемой возвышенностями, которыя, касаясь города съ юго-востока, простираются до Чернаго моря, подъ 47° 43' с. ш. и 47° 37' в. д., въ 231 вер. отъ губернскаго города. Положеніе города.

Ананьевъ простирается въ одну сторону, по р. Тилигулу, на 10 и въ другую, по почтовому тракту въ Балту, на 7 верстѣ. Къ нему примыкають: одно казенное селеніе и нѣсколько владѣльческихъ имѣній. Вообще наружность города, застроеннаго по преимуществу простыми крестьянскими избами, болѣе приближается къ сельской (\*). На вершинахъ горъ находятся только мельницы и сады, самый же городъ расположенъ внизу, занимая, какъ главную, такъ и побочную долины.

## Населеніе.

Жителей въ Ананьевѣ, по свѣдѣніямъ губернскаго статистическаго комитета за 1861 годъ, считалось всего 5.762 муж. 5.523 жен. 11.285 об. пола; въ томъ числѣ: дворянъ—потомственныхъ 32 муж. 45 жен., личныхъ—106 муж. 98 жен.; духовенства разныхъ исповѣданій 15 муж. 18 жен.; купцовъ 356 муж. 357 жен.; мѣщанъ 4.707 муж. 4.804 жен.; цеховыхъ 100 муж. 15 жен.; временно-обязанныхъ крестьянъ 17 муж. 16 жен.; военныхъ чиновъ, состоящихъ на службѣ 249 муж., безсрочно отпусковыхъ и ихъ семействъ 8 муж. 28 жен., отставныхъ нижнихъ чиновъ, солдатскихъ женъ и дочерей 51 муж. 36 жен.; лицъ, не принадлежащихъ къ вышеозначеннымъ разрядамъ 122 муж. 106 жен.

Обывателей, *приписанныхъ къ городу по ревизіи*, считается: купцовъ 212 муж. 184 жен. (христіанъ 87 муж. 70 жен. и евреевъ 125 муж. 114 жен.), мѣщанъ 4.134 муж. 4.024 жен. (христіанъ 4.000 муж. 3.897 жен. и евреевъ 134 муж. 127 жен.) всего 4.346 муж. 4.208 жен. 8,554 об. пола.

Лицъ, *владѣющихъ въ городѣ домами и другими недвижимыми имуществами*, состоитъ: дворянъ 112, купцовъ 12, мѣщанъ 928, иногородныхъ 138, разночинцевъ 195, иностранецъ 1; всего 1.386 лицъ.

Нѣкоторые изъ жителей смежныхъ съ Ананьевомъ селеній проживають въ городѣ, также какъ и часть городскихъ жителей живеть въ означенныхъ селеніяхъ.

## Торговля.

Ананьевъ можетъ быть названъ городомъ развѣ въ смыслѣ административнаго центра уѣзда; во всѣхъ же остальныхъ отношеніяхъ онъ имѣетъ характеръ земледѣльческаго поселенія; а потому и мѣстная торговля его, совершенно незначительная, ограничивается предметами потребленія немногочисленнаго и незажиточнаго класса горожанъ или необходимыми въ быту поселянъ. Закупка красныхъ и

(\*) Дома въ Ананьевѣ, по недостатку лѣса, построены изъ плетня, опрятью обмазаннаго глиною.

бакалейныхъ товаровъ дѣлается въ Харьковѣ, Полтавѣ и Одессѣ. Кромѣ сбыта на мѣстѣ, кушцы посылаютъ ихъ съ своими прикащиками по деревнямъ, гдѣ и сбываютъ мелочною продажей.

Въ 1862 году объявлено капиталовъ по 2-й гильдіи 2 и по 3-й 85, всего 87; изъ нихъ торгующихъ въ самомъ городѣ всего только 10.

Ярмарокъ однопневныхъ въ городѣ двѣ: георгиевская 23 апрѣля и богородицкая 8 сентября; онѣ незначительны, какъ по недавнему учрежденію, такъ и потому, что апрѣльская совпадаетъ близко съ балтскою ярмаркою, (въ подольской губерніи) знаменитою въ этомъ краю. Оборотъ ярмарокъ можно опредѣлить въ 15.000 рублей. Базары бываютъ, чрезъ каждыя двѣ недѣли, по понедѣльникамъ; въ рабочую пору они весьма незначительны, въ остальное же время года сбытъ на нихъ простирается около 5.000 въ каждый.

Торговыхъ заведеній находится: 1 модный магазинъ, 44 лавки, 9 харчевень и постоялыхъ дворовъ, 3 ренсковыхъ погребовъ и 1 кондитерская, въ которой проѣзжающіе находятъ единственное средство утолить голодъ.

Сосѣдство города Балты, находящагося въ 35 верстахъ отъ Ананьева, препятствуетъ развитію ремесленной промышленности послѣдняго. Существующіе въ немъ ремесла даже не удовлетворяютъ весьма ограниченнымъ потребностямъ горожанъ; между ними можно назвать: сапожное, портное, слесарное, кузнечное, плотничное и столярное (\*). Занимающіеся ремеслами не имѣютъ ни устроенныхъ мастерскихъ, ни работниковъ; большая часть изъ нихъ евреи. Всѣхъ вообще ремесленниковъ считается до 160, изъ того числа половина мѣстныхъ жителей и половина иногородныхъ; издѣлія сбываются въ самомъ городѣ, предназначенныя же для крестьянскаго быта—на ярмаркахъ въ сосѣднихъ мѣстечкахъ.

Ремесла.

Въ городѣ находятся заводы: 1 самотопенный, для котораго убивается ежегодно до 5.000 головъ крупнаго и мелкаго скота; большая часть сала сбывается въ Одессѣ, 1 свѣчной, 1 мыльный, 2 кожевенныхъ, 2 кирпичныхъ; производство ихъ можно опредѣлить въ 5.000 руб. въ годъ, а самыя произведенія сбываются на мѣстѣ. Изъ занятій, составляющихъ переходъ отъ ремеслъ къ фабричной промышленности, заслуживаетъ вниманія ткацье холста и ковровъ, чѣмъ особенно от-

Фабрики и заводы.

(\* По свѣдѣніямъ губернскаго статистическаго комитета за 1861 годъ, въ Ананьевѣ показано ремесленниковъ: булочникъ 1, кондитеръ 1, портныхъ 13, сапожниковъ 19, модистка 1, печниковъ и штукатуровъ 2, столяровъ 9, мѣдникъ 1, шорниковъ 2; всего 49 мастеровъ съ 14 работниками и 19 учениками.

личаются молдованки; онѣ же сами красятъ шерсть въ разные цвѣта для ковровѣ.

Отлучки для  
промысловъ.

Наибольшая часть городского населенія снискиваетъ себѣ пропитаніе на мѣстѣ; отлучаются на промыслы въ другія мѣста весьма немногіе. Въ 1862 году паспортовъ на отлучки выдано всего 130, въ томъ числѣ 1 купцу и 129 мѣщанамъ.

Сельскія заня-  
тія.

Ананьевъ, въ теченіи 30 лѣтъ со времени переименованія въ городъ, сохранилъ, какъ уже замѣчено выше, въ полной мѣрѣ прежній сельскій характеръ свой и потому преимущественное занятіе большинства его жителей составляетъ по прежнему земледѣліе, а также садоводство и разведеніе виноградниковъ. Благодаря плодородной почвѣ, на которой съ успѣхомъ произрастаютъ: виноградъ, абрикосы, яблоки, сливы, орѣхи, акація, тополи, дубы и проч., почти у каждого жителя есть плодовый садикъ, такъ что весь городъ въ садахъ. Фрукты сбываются оптомъ на базарахъ по деревнямъ и, кромѣ того, сберегаются въ сушеномъ видѣ. Особеннаго вниманія заслуживаетъ садъ, принадлежащій дворянину Ласотѣ, въ которомъ, на пространствѣ 10 десятинъ, находится разныхъ фруктовыхъ деревьевъ до 3.000, лѣсныхъ до 900 и виноградныхъ лозъ 10.500.

Общественное  
хозяйство.

По росписи г. Ананьева на 1862 годъ исчислено:

Доходовъ обыкновенныхъ всего 6.564 р. 50<sup>3</sup>/<sub>4</sub> к.; въ томъ числѣ: сборовъ съ городскихъ имуществъ и оброчныхъ статей 5.029 р. 47<sup>1</sup>/<sub>2</sub> к., съ промышленниковъ и заведеній промышленности 609 р. 48 к., налоговъ косвенныхъ 791 р. 45 к., доходовъ вспомогательныхъ 134 р. 10<sup>1</sup>/<sub>4</sub> к.

Расходовъ текущихъ всего 4.152 р. 45 к.; въ томъ числѣ: на содержаніе мѣстъ и лицъ городского управленія 2.705 р. 27 к., содержаніе городскихъ имуществъ и наемъ отъ города помѣщеній 380 р. 12 к., наружное благоустройство города 225 р., издержки по военной части 220 р. 96 к., выполненіе расходовъ прежнихъ лѣтъ 497 р., мелочные расходы и экстраординарныя надобности 124 р. Расходовъ единовременныхъ 16 руб.

Капитала запаснаго 6.743 р. 94 коп.; недоборовъ и недонимокъ 4.203 р. 90 коп.; невыполненныхъ расходовъ 241 р. 71<sup>1</sup>/<sub>2</sub> коп.

Городу принадлежитъ земли всего 11.805 дес.; въ томъ числѣ: подъ строениями 3.560 дес., сѣнокосомъ и лугами 366 дес., выгономъ 1.205 дес., пашнями 6.441 дес. (въ томъ числѣ церковной 198), подъ городскими садами 283 дес.

## БОБРИНЕЦЪ.

Уѣздный городъ, по обѣимъ сторонамъ рѣки Бобринца, подъ 48° 3' с. ш. и 49° 50' в. д., въ 181 вер. отъ губернскаго города. На принадлежащей Бобринцу землѣ находится 135 хуторовъ. Положеніе, гео-  
рода.

Жителей въ Бобринцѣ, по свидѣніямъ губернскаго статистическаго комитета за 1861 годъ, считалось всего 5.000 муж. 4.555 жен. 9.555 об. пола; въ томъ числѣ: дворянъ — потомственныхъ 38 муж. 41 жен., личвыхъ — 76 муж. 45 жен.; духовенства разныхъ исповѣданій 19 муж. 20 жен.; купцовъ 76 муж. 47 жен.; мѣщанъ 4.134 муж. 4.110 жен.; цеховыхъ 213 муж. 212 жен.; временно-обязанныхъ крестьянъ 13 муж. 11 жен.; военныхъ поселанъ 1 муж. 1 жен.; воинскихъ чиновъ, состоящихъ на службѣ 306, безсрочно-отпускныхъ 5, отставныхъ нижнихъ чиновъ, солдатскихъ женъ и дочерей 115 муж. 68 жен.; лицъ, не принадлежащихъ къ вышеозначеннымъ разрядамъ 4 муж. Населеніе.

Обывателей, *приписанныхъ къ городу по ревизіи*, считается: купцовъ 418 муж. 382 жен., мѣщанъ 4.077 муж. 4.037 жен.; всего 4.495 муж. 4.419 жен. 8.914 об. пола.

Лицъ, *владеющихъ въ городѣ домами и другими недвижимыми имуществами*, состоитъ: дворянъ 53, купцовъ 23, мѣщанъ 960; всего 1.035 лицъ.

Бобринецъ, считаясь городомъ въ смыслѣ мѣстопробыванія администраціи уѣзда, не имѣетъ ни промышленнаго, ни торговаго характера городскаго поселенія; вся его торговля заключается въ сбытъ предметовъ, составляющихъ главныя потребности мѣстнаго населенія. Торговля.

Въ 1862 году объявлено было капиталовъ по 3-й гильдіи 63; изъ объявившихъ капиталы торгуютъ на мѣстѣ только 13, и сверхъ того многогородныхъ купцовъ 13 и крестьянинъ 1.

Торговыхъ заведеній въ городѣ: лавокъ 50 и постоялыхъ дворовъ 12.

Ярмарки въ городѣ бывають: евдокіевская 1 марта, 12 іюня, крестовоздвиженская 14 сентября и никольская 6 декабря. Первая изъ нихъ еще имѣетъ кой какое сходство съ небольшою ярмаркою и производитъ оборотовъ на сумму до 6.000 рублей, а прочія ничѣмъ не отличаются отъ обыкновенныхъ базаровъ, собирающихся по вос-

кресеньямъ, средамъ и пятницамъ; обороты послѣднихъ не превосходятъ 200 руб. въ каждый.

Ремесла.

Ремесленная промышленность Бобринца едва удовлетворяетъ мѣстнымъ потребностямъ. Изъ ремесленниковъ находятся: портныхъ 7, сапожниковъ 6, кузнецовъ 10, столяровъ 3 и плотниковъ 7; всѣ они принадлежатъ къ мѣщанскому сословію; въ числѣ ихъ мѣстныхъ жителей 18 и иногородныхъ 15:

Фабрики и заводы.

Фабрикъ и заводовъ въ городѣ не имѣется.

Отлучки для промысловъ.

Большая часть Бобринецкихъ жителей снискиваетъ себѣ пропитаніе на мѣстѣ, но нѣкоторые отлучаются для промысловъ въ другія мѣстности. Въ 1861 году выдано паспортовъ на отлучки 418; изъ того числа: купцамъ 40 и мѣщанамъ 378.

Сельскія занятія.

Около 250 семействъ приписанныхъ къ городу мѣщанъ занимаются сельскими промыслами, преимущественно хлѣбопашествомъ, на нанимаемыхъ у города земляхъ.

Общественное хозяйство.

По росписи г. Бобринца на 1863 годъ исчислено:

Доходовъ обыкновенныхъ всего 5.324 р. 32 к.; въ томъ числѣ: сборовъ съ городскихъ имуществъ и оброчныхъ статей 3.684 р. 8 к., съ промышленниковъ и заведеній промышленности 719 р. 45 к., налоговъ косвенныхъ 800 р. 37 к., доходовъ вспомогательныхъ 147 р. 42 к., доходовъ случайныхъ и мелочныхъ 3 р. Доходовъ чрезвычайныхъ 400 р.

Расходовъ текущихъ всего 6.066 р. 21½ к.; въ томъ числѣ: на содержаніе мѣстъ и лицъ городского управленія 3.219 р. 74 к., содержаніе городскихъ имуществъ и наемъ отъ города помѣщеній 229 р. 2½ к., издержки по военной части 33 р. 27 к., содержаніе учебныхъ заведеній 400 р., мелочные расходы и на экстраординарныя надобности 115 р. 18 к. Расходовъ единовременныхъ 150 руб.

Капитала неприкосновеннаго 171 р. 20¾ к., запаснаго 3.884 р. 86¾ к.; недоборовъ и недоимокъ 1.600 р. 21½ к.; невыполненныхъ расходовъ 126 р. 86 к.

Городу принадлежитъ земли всего 8.136 дес. 1.200 саж; изъ того числа подъ усадьбою города 1.000 дес., пастбищной 2.633 дес. и пахатной съ оброчною 4.503 дес. 600 саж.

На содержаніе приходскаго училища отпускается изъ городскихъ суммъ ежегодно по 400 руб.



## ТИРАСПОЛЬ.

Урядный городъ съ заштатною крѣпостью, на лѣвомъ берегу Положеніе го-  
рѣнки Днѣстра, подѣ 46° 50' с. ш. и 47° 15' в. д., въ 262 вер. отъ <sup>рода.</sup> губернскаго города. Къ Тирасполю принадлежать 2 хутора: Ближ-  
ний, въ 4 вер. отъ города, и Грѣбеники съ Ерѣмушкиными хуторами  
въ 14 вер.

Жителей въ Тирасполь, по свѣдѣніямъ губернскаго статистиче-  
скаго комитета за 1861 годъ, считалось всего 5.563 муж. 4.753 жен.  
10.316 об. пола; въ томъ числѣ: дворянъ—потомственныхъ 23 муж.  
15 жен., личныхъ—142 муж. 93 жен.; духовенства разныхъ исповѣда-  
ній 19 муж. 23 жен.; личныхъ почетныхъ гражданъ 1 муж. 1 жен.;  
купцовъ 485 муж. 453 жен.; мѣщанъ 3.455 муж. 3.714 жен.; кре-  
стьянъ временно-обязанныхъ 10 муж. 4 жен.; военныхъ чиновъ,  
состоящихъ на службѣ, и ихъ семействъ 1.116 муж. 300 жен., без-  
срочно-отпускныхъ съ семействами 48 муж. 30 жен., отставныхъ  
нижнихъ чиновъ, солдатскихъ женъ и дочерей 200 муж. 120 жен.,  
солдатскихъ дѣтей и кантонистовъ 64.

Населеніе.

Обывателей, *приписанныхъ къ городу по ревизіи*, числится: мѣ-  
щанъ 2.095 муж. 2.391 жен. (православныхъ 408 муж. 431 жен., ча-  
совенныхъ раскольниковъ 616 муж. 721 жен., евреевъ 711 муж. 866  
жен., цыганъ 360 муж. 373 жен.), рабочаго класса 617 муж. 516  
жен., вольныхъ матросовъ 10 муж. 16 жен.; всего 2.722 муж. 2.923  
жен. 5.645 об. пола.

Въ причисленныхъ къ городу хуторахъ считается жителей: въ  
Ближнемъ 230 муж. 245 жен., въ Дальнемъ — 513 муж. 542 жен.;  
всего въ обоихъ 743 муж. 767 жен. 1.510 об. пола.

Лицъ, *владеющихъ въ городѣ домами и другими недвижимыми  
имуществами*, состоитъ: дворянъ и разночинцевъ 90, отставныхъ  
нижнихъ чиновъ 90, иногородныхъ 50, купцовъ и мѣщанъ 535,  
всего 765; сверхъ того, владѣльцевъ садовъ, разведенныхъ на про-  
странствѣ 950 дес., считается 347.

Торговля.

Тирасполь, не смотря на выгодное положеніе при судоходной  
рѣкѣ, не имѣетъ особеннаго торговаго значенія, хотя въ последнее  
время и значительно улучшается. Впрочемъ, какъ бывший до недав-  
няго времени исключительно военнымъ пунктомъ, онъ не могъ и  
развить въ себѣ необходимыхъ для торговли элементовъ. Обороты  
лавочной городской торговли можно опредѣлить цифрою 250.000

руб., полагая на долю мануфактурных товаров 150 тыс., кожевенных 20 тыс., бакалейных 40 тыс. и желѣзныхъ 20 тыс.; кромѣ того, изъ Австріи по Днѣстру доставляется въ Тирасполь лѣсу приблизительно на 40.000 руб., изъ котораго тамъ изготовляются разныя подѣлки. Въ Тирасполь, какъ и на всемъ протяженіи теченія Днѣстра, нѣтъ устроенной пристани; тамъ выгружаются преимущественно плоты съ строевымъ лѣсомъ, которымъ снабжаются окрестныя мѣста; прочая кладь и значительное количество лѣса и дровъ идетъ до гор. Маяковъ. Если же и выгружаются нѣкоторыя галеры съ зерновымъ хлѣбомъ въ Тирасполь, то это одинъ только остановившійся на зимовку. Отъ Тирасполя внизъ, Днѣстръ имѣетъ постоянно достаточную глубину для судовъ, такъ что если послѣднія и выгружаются здѣсь, то это потому, что, при гужевомъ привозѣ пшеницы въ Одессу, она цѣнится тѣмъ дороже, чѣмъ меньшее время находилась на водѣ.

Въ 1861 году объявлено капиталовъ по 2-й гильдіи 2 и по 3-й 81; всего 83; изъ объявившихъ капиталы торгуютъ въ самомъ городѣ менѣе двухъ третей.

Торговыхъ заведеній: лавокъ 24, гостинницъ 3, харчевень и постоялыхъ дворовъ 8.

Ярмарокъ бываетъ въ теченіи года три; общій оборотъ ихъ простирается на сумму до 60.000 руб. Главные предметы привоза: вина бессарабскаго приготовленія, лѣсъ въ хозяйственныхъ издѣліяхъ, рогатый скотъ, лошади, гончарныя издѣлія и овчинный товаръ.

## Ремесла.

По свѣдѣніямъ губернскаго статистическаго комитета за 1861 годъ, въ Тирасполь считается ремесленниковъ: хлѣбниковъ и булочниковъ 6, мясниковъ 9, портныхъ 6, сапожниковъ 9, шляпниковъ 2, шмуклеровъ 2, башмачниковъ 5, печниковъ и штукатуровъ 10, столяровъ 12, шорникъ 1, часовыхъ дѣлъ мастеровъ 2, стекольщиковъ 6, колесниковъ 2, плотниковъ 15, обойщиковъ 2, кузнецовъ 8, коноваловъ 2, часовщикъ 1, перещетчиковъ 2, пильщиковъ 30, кожевниковъ 5, циркульниковъ 3; всего 140 мастеровъ съ 85 работниками и 4 учениками.

## Фабрики и заводы.

Въ городѣ имѣются заводы: 1 маслобойный, выдѣлывающій подсолнечнаго масла до 2.500 пудовъ, 1 мыльный, вываривающій 1.500 пуд. мыла, 2 салотопенныхъ, вытапливающихъ ежегодно до 3.000 пуд. овечьяго и говяжьяго сала, 2 сально-свѣчныхъ, 4 кирпичныхъ, въ небольшихъ разбѣрахъ, и мельницъ крупчатокъ, работающих лошадыми, 2.

О количествѣ выданныхъ на отлучки видовъ свѣдѣній не доставлено. Отлучки для промысловъ.

Одно изъ главнѣйшихъ занятій жителей Тирасполя составляетъ Сельскія занятія садоводство, которое тамъ развито въ значительныхъ размѣрахъ (всѣхъ садовъ считается 347, на пространствѣ 950 дес.). По мнѣнію комисіи, правильному развитію садоводства и его дальнѣйшему усовершенствованію препятствуютъ существующія условія на отдачу земли подъ разведеніе садовъ.

По росписи г. Тирасполя на 1862 годъ исчислено:

Доходовъ обыкновенныхъ всего 7.693 р. 98 $\frac{1}{2}$  к.; въ томъ числѣ: Общественное хозяйство. сборовъ съ городскихъ имуществъ и оброчныхъ статей 6.396 р. 44 $\frac{1}{2}$  к., съ промышленниковъ 594 р. 70 $\frac{1}{2}$  к., налоговъ косвенныхъ 348 р. 50 $\frac{1}{2}$  к., доходовъ вспомогательныхъ 356 р. 33 к. Доходовъ чрезвычайныхъ 735 р. 11 к.

Расходовъ текущихъ всего 6.571 р. 47 $\frac{1}{2}$  к.; въ томъ числѣ: на содержаніе мѣстъ и лицъ городского управления 4.059 р. 23 $\frac{1}{4}$  к., содержаніе городскихъ имуществъ и наемъ отъ города помещеній 1.966 р. 12 $\frac{1}{4}$  к., издержки по военной части 264 р., содержаніе учебныхъ и благотворительныхъ заведеній 170 р., мелочные расходы и на экстраординарныя надобности 112 р. 12. Расходовъ единовременныхъ 389 р. 40 к.

Капитала неприкосновеннаго 213 руб.; недоборовъ и недоимокъ 19.053 р. 62 $\frac{1}{2}$  к.; невыполненныхъ расходовъ 762 р. 27 $\frac{1}{4}$  к.

Городу принадлежитъ земли всего 15.091 дес. 692 саж.; изъ того числа: выгонной и усадебной 2.225 дес., подъ хлѣбопашествомъ и сѣнокосеніемъ 8.596 дес. 610 саж., подъ садами 950 дес., отведенной жителямъ двухъ хуторовъ въ безсрочное пользованіе 2.760 дес.

На содержаніе городской богадѣльни отпускается изъ городскихъ суммъ ежегодно по 170 руб.

## БЕРИСЛАВЪ.

Заштатный городъ херсонскаго уѣзда, на правомъ берегу р. Днѣпра, подъ 46° 50' с. ш. и 51° 6' в. д., въ 69 вер. отъ губернскаго города. Положеніе города.

Жителей въ Бериславѣ, по свѣдѣніямъ губернскаго статистическаго комитета за 1861 годъ, считалось всего 3.396 муж. 3.415 жен. Населеніе.

6.811 об. пола; въ томъ числѣ: дворянъ — потомственныхъ 40 муж. 15 жен., личныхъ 39 муж. 41 жен.; духовенства разныхъ исповѣданій 30 муж. 25 жен.; купцовъ 613 муж. 593 жен., мѣщанъ 2.596 муж. 2.628 жен.; крестьянъ—государственныхъ 5 муж. 8 жен., удѣльныхъ 1 муж. 2 жен., временно-обязанныхъ 11 муж. 15 жен.; колонистовъ 12 муж. 18 жен.; воинскихъ чиновъ, состоящихъ на службѣ, и ихъ семействъ 50 муж. 42 жен., безсрочно-отпускныхъ съ семействами 10 муж. 13 жен., отставныхъ нижнихъ чиновъ, солдатскихъ женъ и дочерей 19 муж. 15 жен.

Обывателей, *приписанныхъ къ городу по ревизіи*, считается: купцовъ 362 муж. 340 жен. (христіанъ 79 муж. 72 жен., евреевъ 283 муж. 268 жен.), мѣщанъ 2.513 муж. 2.585 жен. (христіанъ 2.288 муж. 2.339 жен., евреевъ 225 муж. 246 жен.); всего 2.875 муж. 2.925 жен., 5.800 об. пола.

Лицъ, *владѣющихъ въ городѣ домами и другими недвижимыми имуществами*, состоитъ: дворянъ 18, купцовъ 26 (христіанъ 12 и евреевъ 14), мѣщанъ 659 (христіанъ 645, евреевъ 14), отставныхъ нижнихъ чиновъ 10, иногородныхъ мѣщанъ 47 (христіанъ 40 и евреевъ 7); всего 760 лицъ.

Торговли.

Наиболѣе замѣтные виды торговли, производящейся въ Бериславѣ, составляютъ: лѣсная, а отчасти хлѣбомъ и льнянымъ сѣменемъ, сплавляемыми по Днѣпру въ Одессу, а также солью изъ крымскихъ озеръ; относительно другихъ предметовъ торговли, Бериславъ не имѣетъ никакого значенія, хотя положеніе на Днѣпрѣ выводитъ его изъ условій глухихъ городовъ. Впрочемъ, лежащее на другой сторонѣ Днѣпра мѣстечко Каховка, съ своими значительными въ цѣломъ краѣ ярмарками, привлекаетъ къ себѣ всю торговую дѣятельность этой мѣстности.

Въ 1861 году объявлено было купеческихъ капиталовъ по 3-й гильдіи 150, но изъ объявившихъ оныя торгуютъ на мѣстѣ только 20, всѣ же прочіе въ другихъ мѣстахъ.

Торговыхъ заведеній въ городѣ: лавокъ 28, подвижныхъ лавочекъ 31, харчевня 1 и постоянныхъ дворовъ 6.

Въ городѣ бываютъ три 3-хъ дневныя ярмарки: 1 мая, въ день сошествія Св. Духа и 26 сентября. На эти ярмарки нѣтъ сѣзда иногородняго купечества, а собираются одни только окрестные поселяне съ своими сельскими произведеніями, и вообще ярмарки эти не имѣютъ никакого значенія. Базары, также незначительные, бываютъ по воскресеньямъ.

Ремесла.

Незначительность города по населенію, торговлѣ и промышлен-

ности обусловливаетъ и малое развитіе въ нихъ ремесленности. Всѣхъ занимающихся ремеслами считается 189, въ томъ числѣ 101 мѣстныхъ жителей и 88 иногородныхъ. По ремесламъ это количество распредѣляется слѣдующимъ образомъ: хлѣбниковъ и булочниковъ 12, мясниковъ 30, портныхъ 11, сапожниковъ 16, башмачниковъ 3, кушнеровъ 30, шапочниковъ 3, красильщиковъ 2, печниковъ 10, столяровъ 5, шорниковъ 4, скорняковъ 3, плотниковъ 10, штукатуровъ 11, стекольщиковъ 2, слесарь 1, кузнецовъ 10, бондарей 10, трубчистъ 1, колесниковъ 4, коноваловъ 2, часовщиковъ 2, золотыхъ и серебряныхъ дѣлъ мастеровъ 1, иконописцевъ 3, цирюльниковъ 3. Изъ ремесленныхъ издѣлій лишь простые кожухи и деревянная посуда сбывается внѣ города на сосѣднихъ ярмаркахъ, и то на незначительную сумму.

Въ городѣ находятся заводы: 1 свѣчной и 3 маслобойныхъ; произ- Фабрики и за-  
веденія ихъ сбываются на мѣстѣ или по ближайшимъ окрестностямъ. воды.

Не всѣ обыватели Берислава снискиваютъ себѣ средства къ жиз- Отлучки для  
ни въ самомъ городѣ; нѣкоторые изъ нихъ занимаются чумацкимъ промысломъ.  
промысломъ и вообще уходятъ на заработки. Въ 1861 году выдано  
наспортъ на отлучки 384, изъ того числа купцамъ 47 и мѣщанамъ  
337.

Около 300 семействъ изъ городскихъ жителей, преимущественно Сельскія заня-  
мѣщанъ, занимаются хлѣбопашествомъ и воздѣлываніемъ бакчей, на тѣ  
смежной съ городской землѣ государственныхъ крестьянъ.

По росписи г. Берислава на 1862 годъ исчислено:

Доходовъ обыкновенныхъ всего 3.254 р. 54<sup>1</sup>/<sub>4</sub> к.; въ томъ числѣ: хозяйство. Общественное  
сборовъ съ городскихъ имуществъ и оброчныхъ статей 2.082 р.  
83 к., сборовъ съ промышленниковъ и заведеній промышленности  
807 р. 97<sup>3</sup>/<sub>4</sub> к., налоговъ косвенныхъ 190 р. 11<sup>1</sup>/<sub>2</sub> к., доходовъ вспомо-  
гательныхъ 173 р. 62<sup>1</sup>/<sub>2</sub> к. Доходовъ чрезвычайныхъ 181 р.  
17<sup>3</sup>/<sub>4</sub> к.

Расходовъ текущихъ всего 3.107 р. 97<sup>1</sup>/<sub>2</sub> к.; въ томъ числѣ: на  
содержаніе мѣстъ и лицъ городского управленія 2.641 р. 3<sup>3</sup>/<sub>4</sub> к.; со-  
держаніе городскихъ имуществъ и наемъ отъ города помѣщеній  
263 р. 57<sup>3</sup>/<sub>4</sub> коп., наружное благоустройство города 20 р., издерж-  
ки по военной части 72 р., мелочные расходы и на экстраординар-  
ныя надобности 111 р. 36. Расходовъ единовременныхъ 327 р. 75 к.  
Капитала неприкосновеннаго 262 р. 41 к.; недоборовъ и недоимокъ  
7.649 р. 21<sup>1</sup>/<sub>2</sub> к.; невыполненныхъ расходовъ 756 р. 91 к.

Городу принадлежитъ земли 3.410 дес. 2.142 саж.; изъ того чи-  
сла: подъ лѣсомъ: 99 дес. 49 саж.; подъ сѣнокосными лугами

256 дес. 1.305 саж., подь выгономъ 1.549 дес. 624 саж., усадебной 136 дес. 1.530 саж., подь црками 490 дес. 15 саж., подь водами и оврагами 840 дес. 552 саж. и подь дорогами 39 дес. 500 саж.

## ВОЗНЕСЕНСКЪ.

Положеніе го-  
рода.

Заштатный городъ бобринецкаго уѣзда, на рѣкахъ Южномъ Бугѣ и Мертвоводѣ, подь 47° 34' с. ш. и 49° 0' в. д., въ 302 вер. отъ губернскаго города. Къ Вознесенску примыкають предмѣстья: Мертвоводское, Бугское и Болгарка, населенныя бывшими военными поселянами.

Населеніе.

Жителей въ Вознесенскѣ, по свѣдѣніямъ губернскаго статистическаго комитета за 1861 годъ, считалось всего 5.754 муж. 3.256 жен. 9.010 об. пола; въ томъ числѣ; дворянъ—потомственныхъ 15 муж. 37 жен.; личныхъ — 19 муж. 30 жен.; духовенства разныхъ исповѣданій 13 муж. 12 жен.; личныхъ почетныхъ гражданъ 6 муж.; купцовъ 391 муж. 281 жен.; мѣщанъ 1.363 муж. 738 жен.; цеховыхъ 7 муж. 9 жен.; колонистовъ 9 муж. 11 жен.; временно—обязанныхъ крестьянъ 95 муж. 58 жен.; военныхъ поселанъ 2.039 муж. 1.223 жен.; воинскихъ чиновъ, состоящихъ на службѣ, и ихъ семействъ 1.271 муж. 142 жен.; безсрочно-отпускныхъ съ семействами 61 муж. 139 жен., отставныхъ нижнихъ чиновъ, солдатскихъ женъ и дочерей 438 муж. 550 жен.; иностранныхъ подданныхъ 8 муж. 8 жен.; лицъ, не принадлежащихъ къ вышеозначеннымъ сословіямъ 19 муж. 18 муж.

Обывателей, *приписанныхъ къ городу по ревизіи*, считается: купцовъ 290 муж. 252 жен.; (христіанъ 173 муж. 129 жен.; евреевъ 117 муж. 123 жен.); мѣщанъ 932 муж. 374 жен. (христіанъ 863 муж. 307 жен., евреевъ 69 муж. 67 муж.); всего 1.222 муж. 626 жен. 1.848 об. пола.

Въ примыкающихъ къ городу предмѣстьяхъ считается ревизскихъ душъ: въ Мертвоводскомъ 828 муж. 514 жен., въ Бугскомъ 1.211 муж. 720 жен. и въ Болгаркѣ 400 муж. 387 жен. Выгонныя земли находятся въ общемъ пользованіи горожанъ съ жителями предмѣстій.

Нѣкоторые изъ жителей предѣстій живутъ въ городѣ и, на оборотъ, нѣкоторые мѣщане — въ предѣстьяхъ.

Лицъ, *владѣющихъ въ городѣ домами и другими недвижимыми имуществами*, состоитъ: купцовъ 29 (христіанъ 19, евреевъ 10), мѣщанъ 38 (изъ того числа 36 христіанъ и 2 еврея), дворянъ 50, разночинцевъ и 36; всего 153 (\*)

Вознесенскъ, по положенію своему на главной транзитной дорогѣ въ Одессу и между оудоходными рѣками Бугомъ и Мертвоводомъ, служитъ складочнымъ пунктомъ разнаго рода хлѣба, отправляемаго въ города: Одессу, Николаевъ и Херсонъ, а также соли, доставляемой на судахъ изъ крымскихъ озеръ; мѣстная же его торговля, соотвѣтственно немногочисленному населенію, незначна.

Торговля.

Въ 1862 году объявлено было капиталовъ по 1-й гильдіи 1, по 2-й 1, и по 3-й 56; всего 58; торгующихъ въ городѣ иногородныхъ купцовъ 17 и крестьянинъ 1. Изъ объявившихъ капиталы торгуютъ въ городѣ не болѣе половины.

Торговыхъ заведеній въ Вознесенскѣ: лавокъ 63, кондитерская 1, трактировъ 2, гостинница 1 и постоялыхъ дворовъ 6.

Въ городѣ бывають три ярмарки: никольская 9 мая, маккавѣвская 1 августа и покровская 1 октября. Базары собираются еженедѣльно по понедѣльникамъ и пятницамъ. Какъ тѣ, такъ и другія служатъ для удовлетворенія потребностей лишь мѣстнаго населенія.

Въ городѣ имѣются ремесленныя заведенія: каретное 1, столярное и токарное 1, портное 1, сапожныхъ 2 и башмачное 1; большая же часть прочихъ ремесленниковъ работаетъ въ своихъ жилищахъ (\*\*). Ремеслами занимаются лица всѣхъ сословій, въ числѣ ихъ мѣстныхъ жителей 15 и иногородныхъ 38. Сбытъ издѣлій производится въ городѣ и по окрестнымъ селеніямъ.

Ремесла.

Въ городѣ находится 1 свѣчной заводъ и 1 конно-дѣйствующая мукомольная мельница.

Фабрики и заводы.

(\*) Безъ сомнѣнія, тутъ не считаются владѣльцы домовъ бывшихъ военныхъ поселенъ.

(\*\*) По свидѣніямъ губернскаго статистическаго комитета за 1861 годъ, въ Вознесенскѣ показано ремесленниковъ: хлѣбниковъ и булочниковъ 7, мясниковъ 3, кондитеръ 1, портныхъ 28, сапожниковъ 34, медетка 1, палачникъ 1, шмуллеровъ 3, башмачниковъ 2, пекировъ и штукатуровъ 41, столяровъ 4, мѣдниковъ 2, шорниковъ 2, каретниковъ 2, золотыхъ дѣлъ мастеровъ 1, кровельщиковъ и маляровъ 9, стекольщиковъ 3, горшечниковъ 9, колесниковъ 2, плотниковъ 7, слесарей 5, обойщиковъ 2, кузнецовъ 10, коноваловъ 4, часовщиковъ 3, конопатчиковъ 2, кожевниковъ 2, цирюльниковъ 3, всего 198 мастеровъ съ 97 работниками и 9 учениками.

Отлучки для  
промысловъ.

Жители Вознесенска не всѣ снискиваютъ себѣ пропитаніе на мѣстѣ, часть ихъ отлучается съ этою цѣлью въ другія мѣста. Въ 1861 году выдано паспортовъ на отлучки 144, изъ того числа купцамъ 13 и мѣщанамъ 131.

Сельскія заня-  
тія.

Около 80 семействъ изъ городскихъ обывателей занимаются сельскими промыслами, нанимая земли или городскія и бывшихъ военныхъ поселенъ или у смежныхъ владѣльцевъ.

Общественное  
хозяйство.

По свѣдѣніямъ Коммисіи, денежные средства города представляются въ слѣдующемъ видѣ:

Доходовъ обыкновенныхъ 5.640 р. 19<sup>3</sup>/<sub>4</sub> к., въ томъ числѣ: сборовъ съ городскихъ имуществъ и оброчныхъ статей 4.403 р. 68<sup>3</sup>/<sub>4</sub> к., съ промышленниковъ и заведеній промышленности 914 р. 7 к.; доходовъ вспомогательныхъ 85 р. 14<sup>3</sup>/<sub>4</sub> к.

Расходовъ текущихъ 3.477 руб. 33 к.

Капитала запаснаго 5.630 р. 51 к.

Выгонной земли, принадлежащей городу и бывшимъ военнымъ поселенямъ, состоитъ всего 7.436 дес.; изъ того числа отведено подъ учебный полигонъ 5 артиллерійской дивизіи, лагерь и огороды 1.885 дес., подъ городомъ 178 дес., подъ предмѣстьями: Бугскимъ, Мертвоводскимъ и Лагернымъ 295 дес., неудобной песчаной и каменистой 1.335 дес., подъ шавнами рѣкъ Мертвовода и Буга 1.500 дес. (\*)

(\*) Съ передачею г. Вознесенска изъ вѣдомства бывшаго Новороссійскаго военнаго поселенія въ гражданское и съ учрежденіемъ въ немъ городской думы, въ 1860 году послѣднему былъ возбужденъ вопросъ о передачѣ городу принадлежавшей ему выгонной земли. Послѣ продолжительной переписки, начальство 3 округа южнаго военнаго поселенія уведомило думу, что раздѣленіе выгонной земли между городомъ и поселеніями невозможно, потому что вся эта земля прилегаетъ къ городу только съ одной стороны. Между тѣмъ, по распоряженію Временнаго Распорядительнаго Комитета южныхъ поселеній, предположено землю, отведенную изъ принадлежавшей поселеніямъ подъ учебный полигонъ 5 артиллерійской дивизіи, въ количествѣ 985 десят., заимѣть выгонною городскою землею, что Коммисія находитъ отъносительнымъ для города, такъ какъ бывшіе военные поселенія въ своемъ пользованіи отдѣльными землями, занимаютъ своими усадьбами изъ городской земли 295 дес. и изъ же отрѣзаны лучшіе участки по рѣкѣ Бугу, по положенію своему долженствующіе принадлежать городу, у котораго такимъ образомъ въ непосредственномъ пользованіи остается всего не болѣе 1.260 десятинъ.



## ГРИГОРІОПОЛЬ.

Заштатный городъ тираспольскаго уѣзда, на лѣвомъ берегу р. Положеніе го-  
Днѣстра, подъ 47° 9' с. ш. и 46° 57' в. д., въ 315 вер. отъ губерни- рода.  
скаго города. На городской землѣ Григоріополя находятся разбросан-  
ные хутора, числомъ 54.

Жителей въ Григоріополѣ, по свѣдѣніямъ губернскаго статисти-  
ческаго комитета за 1861 годъ, считалось всего 3.188 муж. 3.215  
жен. 6.403 об. пола; въ томъ числѣ: дворянъ—потомственныхъ  
4 муж. 3 жен., личныхъ 20 муж. 23 жен.; духовенства разныхъ  
исповѣданій 24 муж. 25 жен.; купцовъ 115 муж. 123 жен.; мѣщанъ  
2.679 муж. 2.958 жен.; государственныхъ крестьянъ 7 муж. 5 жен.,  
временно обязанныхъ 8 муж. 8 жен.; колонистовъ 1 муж. 2 жен.;  
вольныхъ матросовъ 1 муж. 1 жен.; воинскихъ чиновъ, состоящихъ  
на службѣ, и ихъ семействъ 268 муж. 18 жен., безсрочно-отпуск-  
ныхъ съ семействами 6 муж. 5 жен., отставныхъ нижнихъ чиновъ,  
солдатскихъ женъ и дочерей 30 муж. 33 жен., солдатскихъ дѣтей и  
кантонистовъ 5; иностранныхъ подданныхъ 3 муж. 2; жен. лицъ,  
непринадлежащихъ къ выше-означеннымъ разрядамъ 17 муж. 9 жен.

Населеніе.

Обывателей, *приписанныхъ къ городу по ревизіи*, считается:  
мѣщанъ сословій: православнаго 1.716 муж. 1.724 жен., цыганскаго  
87 муж. 83 жен., часовеннаго 9 муж. 12 жен., армянскаго 1.035 муж.  
1.058 жен., еврейскаго 106 муж. 125 жен., вольныхъ матросовъ  
1 муж. 1 жен.; всего 2.953 муж. 2.991 жен. 5.944 об. пола.

Лицъ, *владеющихъ въ городѣ домами и другими недвижимыми  
и мушествами*, состоитъ: дворянъ 8, отставныхъ солдатъ 12, ино-  
городныхъ 15, купцовъ и мѣщанъ 749; всего 784.

Въ торговомъ отношеніи Григоріополь не имѣетъ никакого зна-  
ченія; въ городѣ находятъ себѣ сбытъ лишь болѣе необходимыя въ  
общезитіи предметы.

Торговля.

Въ 1862 г. объявлено купеческихъ капиталовъ по 3-й гильдіи 18,  
изъ объявившихъ эти капиталы часть торгуетъ въ городѣ, а другая—  
въ уѣздѣ.

Торговыхъ заведеній: лавокъ 30, харчевня 1, постоялый дворъ 1.  
Ярмарокъ учреждено въ Григоріополѣ 4: георгіевская 23 апрѣля,  
въ день 40 мучениковъ, богородицкая 8 сентября и дмитріевская  
26 октября, но въ дѣйствительности ихъ не существуетъ вовсе.  
Незначительные базары бывають одинъ разъ въ недѣлю.

- Ремесла.** Ремесленное производство въ Григоріополѣ весьма незначительно; общее число ремесленниковъ 77, изъ того числа 70 мѣстныхъ жителей и 7 иногороднихъ. Изъ ремеслъ существуютъ: кожевенное, шорное, портное, сапожное и кузнечное. Занимаются ремеслами преимущественно армяне, евреи и цыгане (\*).
- Фабрики и заводы.** Въ городѣ находятся заводы: 4 кожевенныхъ и овчинныхъ, 1 свѣчной, 1 мыловаренный и салотопенный; послѣдній ежегодно вытапливаетъ бараньяго сала до 3.000 пудовъ.
- Отлучки для промысловъ.** Жители Григоріополя снискиваютъ себѣ пропитаніе частью въ другихъ мѣстахъ, частью же на мѣстѣ. Въ 1862 году выдано паспортовъ на отлучки 146.
- Сельскія занятія.** За исключеніемъ незначительнаго числа ремесленниковъ, остальное населеніе города получаетъ средства къ жизни отъ хлѣбопашества или другихъ сельскихъ промысловъ. Въ городѣ распространено садоводство и разведеніе винограда, которое, при другихъ не столь стѣснительныхъ условіяхъ на отдачу подъ сады земельныхъ участковъ, могло бы развиваться въ весьма значительныхъ размѣрахъ; подъ садами и виноградниками находится 182 десятинъ городской земли.
- Общественное хозяйство.** По росписи г. Григоріополя на 1862 г. исчислено: :  
 Доходовъ обыкновенныхъ всего 6.413 р. 33<sup>3</sup>/<sub>4</sub> к.; въ томъ числѣ: сборовъ съ городскихъ имуществъ и оброчныхъ статей 5.847 дес. 85<sup>3</sup>/<sub>4</sub> коп., сборовъ съ промышленниковъ и заведеній промышленности 396 р., доходовъ косвенныхъ 83 р. 32 к., вспомогательныхъ 86 р. 16 к. Доходовъ чрезвычайныхъ 1.961 р. 91<sup>1</sup>/<sub>4</sub> к.  
 Расходовъ текущихъ всего 5.198 р. 52<sup>3</sup>/<sub>4</sub> к., въ томъ числѣ: на содержаніе мѣстъ и лицъ городского управленія 4.142 р. 18<sup>1</sup>/<sub>2</sub> коп., содержаніе городскихъ имуществъ и наемъ отъ города помѣщеній 1.022 р. 11<sup>1</sup>/<sub>4</sub> к., наружное благоустройство города 15 р., мелочные расходы и на экстраординарныя надобности 19 р. 23 коп. Расходовъ единовременныхъ 3.176 р. 72<sup>1</sup>/<sub>2</sub> коп.  
 Капиталовъ: неприкосновеннаго 272 р. 88<sup>1</sup>/<sub>2</sub> к., запаснаго 8.098 р. 93<sup>1</sup>/<sub>2</sub> к.; недоборовъ и недоимокъ 597 р. 3<sup>1</sup>/<sub>4</sub> коп.; невыполненныхъ расходовъ 853 р. 86<sup>1</sup>/<sub>4</sub> к.

(\*) По свѣдѣніямъ губернскаго статистическаго комитета за 1861 годъ, въ Григоріополѣ показано ремесленниковъ: хлѣбниковъ и булочниковъ 8, мясниковъ 6, портныхъ 10, сапожниковъ 22, башмачниковъ 6, печниковъ и интукатуровъ 8, столяровъ 6, шорниковъ 2, красильщиковъ и маляровъ 4, стекольщиковъ 2, колесникъ 1, плотниковъ 7, слесарь 1, обойщикъ 1, кузнецовъ 6, коноваль 1 и кожевниковъ 4; всего 95 мастеровъ съ 60 рабочими и 8 учениками.

Въ принадлежащей г. Григориюполю поземельной дачѣ заключается всего 12.185 дес. 198 саж., изъ того числа: подъ городомъ, лѣсомъ и кустарниками, оврагами, водами и дорогами 853 дес. 654 саж., подъ садами и огородами 140 дес. 1.209 саж., подъ хуторами 172 дес. 18 саж., выгонной 3.000 дес. и пахатной съ сѣнокосами 8.019 дес. 627 саж.

## ДУБОССАРЫ.

Заштатный городъ тираспольскаго уѣзда, на лѣвомъ берегу р. Днѣстра, подъ 46° 16' с. ш. и 46° 49' в. д., въ 321 в. отъ губерн. города. Къ Дубоссарамъ примыкають селенія вѣдомства государственныя имуществъ: Моголь, Коржево, Кучіеры, Маловатое, Лунга, Погребы. Положеніе города.

Жителей въ Дубоссарахъ, по свѣдѣніямъ губернскаго статистическаго комитета за 1861 годъ, считалось всего: 3.931 муж. 3.276 жен. 7.207 об. пола; въ томъ числѣ: дворянъ — потомственныхъ 11 муж. 17 жен., личныхъ — 48 муж. 65 жен.; духовенства разныхъ исповѣданій 17 муж. 14 жен.; купцовъ 352 муж. 371 жен.; мѣщанъ 2.524 муж. 2.595 жен.; колонистовъ 3 муж. 4 жен.; вольныхъ матросовъ 46 муж. 52 жен.; военныхъ чиновъ, состоящихъ на службѣ 729 муж. 26 жен., безсрочно-отпускныхъ съ семействами 20 муж. 2 жен.; отставныхъ нижнихъ чиновъ, солдатскихъ женъ и дочерей 36 муж. 35 жен., солдатскихъ дѣтей и кантонистовъ 49; иностранныхъ подданныхъ 3 муж. 3 жен.; лицъ, не принадлежащихъ къ вышеозначеннымъ разрядамъ 103 муж. 42 жен. Населеніе.

Обывателей, *приписанныхъ къ городу по ревизіи*, считается: купцовъ 288 муж. 251 жен. (христіанъ 65 муж. 64 жен., евреевъ 193 муж. 187 жен.), мѣщанъ 2.188 муж. 2.447 жен. (христіанъ 1.210 муж. 1.262 жен., евреевъ 978 муж. 1.185 жен.); всего 2.446 муж. 2.698 жен. 5.144 об. пола.

Въ смежныхъ съ городомъ селеніяхъ считается ревизскихъ душъ мужескаго пола: въ Моголь 238, Кучіерахъ 479, Коржевъ 322, Маловатой 251, Лунга 385, Погребы 251; во всѣхъ муж. пола 1.926 душъ. Въ селеніяхъ этихъ проживають и имѣють недвижимую соб-

ственность нѣкоторые изъ горожанъ; изъ государственныхъ же крестьянъ живутъ въ городѣ 6 семействъ.

Лицъ, *сладящихся въ городѣ домами и другими недвижимыми имуществами*, состоитъ: купцовъ 78 (христіанъ 5 и евреевъ 73), мѣщанъ 885 (христіанъ 385 и евреевъ 470), дворянъ и разночинцевъ 42; всего 975 лицъ.

Торговля.

Преимущественная промышленность Дубоссаръ заключается въ сбытѣ мѣстнаго винограднаго вина и дубоссарскаго табаку; можно также указать на торговлю скотомъ. Изъ верховьевъ Днѣстра сплавляется лѣсъ, которымъ отсюда снабжается вся окрестность; а при мелководьи въ рѣкѣ, нѣкоторыя изъ барокъ съ зерновымъ хлѣбомъ также разгружаются въ Дубоссарахъ для сухопутной доставки отсюда въ Одессу.

Въ 1862 году объявлено купеческихъ капиталовъ по 2 гильдіи 1 и по 3-й — 50. Изъ лицъ, объявившихъ капиталы, многіе торгуютъ въ другихъ мѣстахъ; торгующихъ въ городѣ иногородныхъ купцовъ 6.

Торговыхъ заведеній въ городѣ: лавокъ 97, гостинницъ 4 и постоялыхъ дворовъ 7.

Въ Дубоссарахъ въ настоящее время установлено три ярмарки: георгиевская 23 апрѣля, успенская 15 августа и лужинская 14 октября; но, по недавнему опубликованію, ни одна изъ нихъ еще не состоялась. Базары бывають еженедѣльно по воскресеньямъ, понедѣльникамъ и пятницамъ, на которыхъ, кромѣ обыкновенныхъ сельскихъ произведеній, продается скоть.

Занимающіеся ремеслами въ Дубоссарахъ принадлежать исключительно къ мѣщанскому сословію, въ числѣ ихъ: мѣстныхъ жителей 83 и иногородныхъ 64. Сбытъ ремесленныхъ издѣлій производится на мѣстѣ (\*).

Фабрики и заводы.

Въ городѣ находятся заводы: 1 кирпичный, 2 самотопенныхъ, 6 свѣчныхъ, 1 маслостойный, 1 воскобойный и 3 кожевенныхъ. Общее производство этихъ заводовъ составляетъ сумму до 20.000 въ годъ, изъ котораго половина сбывается на мѣстѣ, а другая вывозится въ другія мѣста.

(\*) По свѣдѣніямъ губернскаго статистическаго комитета за 1861 годъ, въ Дубоссарахъ находятся слѣдующіе ремесленники: хлѣбниковъ 42, мясниковъ 6, портныхъ 16, сапожниковъ 8, шпунлеровъ 6, мясниковъ и штукатуровъ 24, столяровъ 2, шорникъ 1, золотыхъ дѣлъ мастеровъ 1, кровельщиковъ и маляровъ 16, стекольщиковъ 4, колесниковъ 3, плотниковъ 10, слесарей 2, кузнецовъ 7, переплетчиковъ 8, кожевниковъ 3, цирюльниковъ 2; всего 125 мастеровъ съ 92 работниками и 24 учениками.

Не всѣ изъ городскихъ обывателей снискиваютъ себѣ пропитаніе на мѣстѣ, часть ихъ отлучается для заработковъ въ другія мѣста. Въ 1862 году выдано паспортовъ на отлучки 205, изъ того числа купцамъ 34 и 171 мѣщанинъ.

Многіе изъ Дубоосарскихъ мѣщанъ христіанскаго общества занимаются хлѣбопашествомъ, садоводствомъ и вообще сельскими промыслами, наипаче для того или городскую землю, или по ту сторону Днѣпра въ Бессарабіи, въ орѣховскомъ уѣздѣ.

Отлучки для  
промысловъ.

По росписи г. Дубоосаръ на 1862 г. исчислено:

Общественное  
хозяйство.

Доходовъ обыкновенныхъ всего 4.533 р. 61<sup>3</sup>/<sub>4</sub> к.; въ томъ числѣ: сборовъ съ городскихъ имуществъ и оброчныхъ статей 3.598 р. 26<sup>1</sup>/<sub>2</sub> коп., съ промышленниковъ и заведеній промышленности 559 р. 39 к., налоговъ косвенныхъ 249, доходовъ вспомогательныхъ 116 р. 96<sup>1</sup>/<sub>4</sub> к., мелочныхъ и случайныхъ 10 р. Доходовъ чрезвычайныхъ 60 р.

Расходовъ текущихъ всего 4.588 р. 37 коп.; въ томъ числѣ: на содержаніе мѣстъ и лицъ городского управленія 3.872 р. 54<sup>3</sup>/<sub>4</sub> коп., содержаніе городскихъ имуществъ и наемъ отъ города помѣщеній 522 р. 79<sup>1</sup>/<sub>4</sub> коп., наружное благоустройство города 120 р., издержки по военной части 10 р., мелочные расходы и на экстраординарныя надобности 63 р. 3 к.

Капиталовъ: неприкосновеннаго 100 р. 94 коп., запаснаго 207 р. 42<sup>1</sup>/<sub>4</sub> к.; невыполненныхъ расходовъ 2.181 р. 21<sup>1</sup>/<sub>2</sub> коп.; недоборовъ и недоимокъ 7.252 р. 97<sup>1</sup>/<sub>2</sub> к.

Городу принадлежитъ земли всего 3.212 дес.; изъ того числа: лѣсу 145 дес. 1.200 саж. и подъ хлѣбопашествомъ и сѣнокосеніемъ 2.325 дес. 1.144 саж.

Сверхъ того городъ владѣетъ 1 домомъ и 6 лавками, приносящими ежегоднаго дохода около 700 руб.

## ЕЛИСАВЕТГРАДЪ.

Заштатный городъ бобринецкаго уѣзда, при р. Имгуль, подлѣ Положеніе го-  
48° 31' с. ш. и 49° 57' в. д., въ 231 вер. отъ губернскаго города. рода.  
Къ Елисаветграду примыкаетъ предмѣстье Заводовка, входящее въ черту города; сверхъ того, на городской землѣ находятся хутора.

## Населеніе.

Жителей въ Елисаветградѣ, по свидѣніямъ губернскаго статистическаго комитета за 1861 годъ, считалось всего 41.846 муж. 41.879 жен. 23.725 об. пола; въ томъ числѣ: дворянъ — потомственныхъ 172 муж. 223 жен.; личныхъ — 80 муж. 13 жен., духовенства разныхъ исповѣданій 66 муж. 81 жен.; личныхъ почетныхъ гражданъ 4 муж. 4 жен.; купцовъ 1.403 муж. 1.303 жен.; мѣщанъ 8.677 муж. 9.310 жен.; колонистовъ 42 муж. 38 жен.; временно-обязанныхъ крестьянъ 20 муж. 15 жен., бывшихъ дворовыхъ 82 муж. 75 жен.; военныхъ поселенцевъ 8 муж. 7 жен.; воинскихъ чиновъ, состоящихъ на службѣ, и ихъ семействъ 777 муж. 370 жен.; безсрочно-отпущенныхъ и ихъ семействъ 20 муж. 4 жен., отставныхъ нижнихъ чиновъ, солдатскихъ женъ и дочерей 315 муж. 393 жен., солдатскихъ дѣтей и казачковъ 145 муж.; иностранныхъ подданныхъ 30 муж. 24 жен.; лицъ, принадлежащихъ къ вышеозначеннымъ разрядамъ 5 муж. 22 жен.

Обывателей, *приписанныхъ къ городу по ревизіи*, числятся: купцовъ 883 муж. 778 жен. (христіанъ 240 муж. 195 жен., евреевъ 641 муж. 578 жен., каранювъ 2 муж. 5 жен.) мѣщанъ 7.902 муж. 7.280 жен. (христіанъ 5.698 муж. 4.870 жен., евреевъ 2.304 муж. 2.410 жен.); всего 9.127 муж. 8.214 жен., 17.341 об. пола.

Лицъ, *владѣющихъ въ городѣ домами и другими недвижимыми имуществами*, состоитъ: дворянъ — потомственныхъ 78, личныхъ — 30, потомственныхъ почетныхъ гражданъ 1, купцовъ 192 (христіанъ 121, евреевъ 7), мѣщанъ 1.602 (христіанъ 1.260, евреевъ 339, каранювъ 3), отставныхъ и безсрочно-отпущенныхъ нижнихъ чиновъ 425 (христіанъ 403, евреевъ 22), государственныхъ крестьянъ 2, иностранцевъ 1; всего 2.331 лицо. Домовъ въ предмѣстьѣ Заводовъ находится 35, въ хуторахъ — 42.

## Торговля.

Въ послѣднее двадцатипятилѣтіе Елисаветградъ получилъ замѣчательное развитіе въ своемъ населеніи, наружномъ благоустройствѣ, торговлѣ и промышленности; но причинъ такого развитія едва ли можно искать въ географическомъ положеніи города. Условія этого положенія не исключительно благоприятны и заключаются лишь въ выгодахъ центрального пункта пространныхъ хлѣбородныхъ степей и богатыхъ пастбищъ александрійскаго и бобринцакаго уѣздовъ и положенія на большой государственной и транзитной дорогѣ изъ Украйны въ Одессу. Истинныя причины возвышенія Елисаветграда заключаются въ томъ, что до послѣднихъ лѣтъ онъ былъ центральнымъ мѣстомъ управленія кавалеріи, квартировавшей въ южной полосѣ Россіи, и мѣстомъ сбора огромнаго числа войскъ для смотровъ и маневровъ,

что особенно часто повторялось въ періодъ 1840—53 годовъ. Эти же причины благоприятствовали развитію елисаветградскихъ ярмарокъ, въ началѣ торговавшихъ исключительно лошадьми и рогатымъ скотомъ, а послѣднія, въ свою очередь, вліяли и на благосостояніе города. Въ настоящее время Елисаветградъ упрочилъ за собою, вмѣстѣ съ довольно значительнымъ населеніемъ, важную въ край мѣстную торговлю, во всѣхъ ея видахъ, начиная съ предметовъ роскоши до потребностей сельскаго класса и до ярмарочной торговли лошадьми и рогатымъ скотомъ.

Въ 1862 году объявлено купеческихъ капиталовъ: по 1-й гильдіи 1 (евреемъ), 2-й — 2 (1 христіаниномъ и 1 евреемъ), и по 3-й — 228 (въ томъ числѣ: христіанами 113, евреями 109 и шараянами 3); всего 228. Изъ объявившихъ капиталы всѣ торгуютъ на мѣстѣ; кромѣ того въ городѣ 20 иногородныхъ купцовъ.

Торговыхъ заведеній находится: лавокъ 716 (изъ того числа 154 каменныхъ и 562 деревянныхъ), лѣсныхъ складовъ 8, трактировъ 4, гостинницъ 5, кафе-ресторанъ 1, хѣрчевень 8, постоялыхъ дворовъ 7, винныхъ погребовъ съ заграничными и русскими винами 28 и аптекъ 2.

Ярмарокъ пять: средополтная, георгіевская, петропавловская, семеновская и спиридоновская. Изъ нихъ самая важная георгіевская, по своей оптовой торговлѣ мануфактурными и фабричными издѣліями, доставляемыми сюда съ мѣстъ производства и изъ городовъ: Вильво, Бердичева и Одессы, а также по торговлѣ разнаго рода скотомъ; спиридоновская же существуетъ только номинально. Общій оборотъ всѣхъ 4 ярмарокъ простирается на сумму свыше 5 мил. руб.

Ежедневные базары бываютъ особенно значительны въ осеннюю пору послѣ уборки хлѣба, который скупается тогда на нихъ значительными партіями. Обороты годовой базарной торговли можно опредѣлить въ 2 мил. руб.

Ремесленная промышленность Елисаветграда также немаловажна: изъ ремеслъ преобладающія: каретное, кузнечное, шорное, столярное, плотничное, каменщицье, тулупное, скорняжное и сапожное. Ремесленныхъ заведеній состоитъ: каретныхъ 3, кузнечныхъ 33, тулупныхъ 6, шорныхъ 2, колесныхъ 8, земледѣльческихъ орудій 3, бондарныхъ 5 и ваточныхъ 4. Ремесла прочихъ родовъ производятся или одиночно самими мастерами, или при помощи небольшого числа работниковъ. Вообще же ремесленниковъ всѣхъ родовъ считается: портныхъ 131, сапожниковъ 56, швей и модистокъ 5, башмачниковъ 66, шмуклеровъ 4, шапочниковъ 30, тулупниковъ 18,

Ремесла.

красильщиковъ мѣховъ и матерій 2, печниковъ, каменщиковъ и штукатуровъ 28, столяровъ 21, мѣдниковъ и лудильщиковъ 12, шорниковъ 8, каретниковъ 3, маляровъ 8, золотыхъ и серебряныхъ дѣлъ мастеровъ 18, часовщиковъ 9, кровельщиковъ 7, стекольщиковъ 10, колесниковъ 8, слесарь 1, обойщикъ 1, токарей 2, земледѣльческихъ орудій 3, металлическихъ издѣлій 1, бондарей 6, рѣзчиковъ печатей 2, переплетчиковъ 2, кожевниковъ 6, цирюльниковъ 4, ваточниковъ 4, струнщиковъ 1; всего 473. Изъ этого числа 13 купцовъ и 460 мѣщанъ, изъ которыхъ 256 мѣстныхъ жителей и 211 иногородныхъ. Всѣхъ издѣлій вырабатывается приблизительно на сумму до 200 т. руб. и всѣ они, кромѣ тулупныхъ и кожаныхъ, сбываются въ городѣ, на базарахъ и ярмаркахъ его; овчинныя же шубы и кожи продаются отчасти въ окрестныхъ городахъ, посадахъ и на сельскихъ ярмаркахъ.

Фабрики и за-  
воды.

Въ городѣ имѣется 5 табачныхъ фабрикъ и заводы: 9 салотопенныхъ, 3 мыловаренныхъ, 6 сально-свѣчныхъ, 6 кожевенныхъ, 2 маслобойни и 14 коннодѣйствующихъ мельницъ. Цѣнность издѣлій, выдѣлываемыхъ на этихъ фабрикахъ и заводахъ, составляетъ до 1 мил. руб. въ годъ; наибольшая ихъ часть сбывается въ городѣ на ярмаркахъ, за исключеніемъ бараньяго и говяжьяго сала, отправляемаго на сумму до 500.000 руб. частию въ Одессу, а частию вверхъ по Днѣпру до рижскаго порта; кожъ разнаго рода вывозится на сумму до 300.000 руб.

Отлучки для  
промысловъ.

Наибольшая часть городскихъ жителей находитъ себѣ пропитаніе на мѣстѣ, — временныя отлучки бываютъ, большею частию, по торговымъ дѣламъ: въ Крымъ, Одессу и Бессарабію. Въ 1861 году выдано паспортовъ на отлучки всего 1.923, изъ того числа: купцамъ 173 и мѣщанамъ 1.750.

Сельскія заня-  
тія.

Около 500 семействъ мѣщанъ изъ христианъ занимаются разнаго рода сельскими промыслами, преимущественно огородничествомъ и воздѣлываніемъ бакчей, на городскихъ или сосѣднихъ земляхъ частныхъ владѣльцевъ.

Общественное  
хозяйство.

По росписи г. Елисаветграда на 1862 годъ исчислено: Доходовъ обыкновенныхъ всего 84.753 р. 30<sup>3</sup>/<sub>4</sub> к.; въ томъ числѣ: сборовъ съ городскихъ имуществъ и оброчныхъ статей 17.154 р. 24 к., съ промышленниковъ и заведеній промышленности 13.365 р. 40<sup>1</sup>/<sub>2</sub> к., налоговъ косвенныхъ 2.761 р. 21<sup>1</sup>/<sub>4</sub> к., доходовъ вспомогательныхъ 1.410 р., доходовъ мелочныхъ и случайныхъ 2 р. 45 к. Расходовъ текущихъ всего 26.820 р. 60 к.; въ томъ числѣ: содержаніе мѣстъ и лицъ городского управленія 15.069 р. 84<sup>1</sup>/<sub>4</sub> к.,



содержаніе городскихъ имуществъ и наемъ отъ города помѣщеній 1.818 р. 53¼ к., наружное благоустройство города 3.803 р. 70 к.; содержаніе учебныхъ, благотворительныхъ и другихъ общественныхъ заведеній 2.596 р. 32½ к., мелочные расходы и на экстраординарныя надобности 653 р. 20 к. Расходовъ единовременныхъ 5.019 р. 84 к.

Капитала запаснаго 8.816 р. 29¾ к.; долговъ 23.137 р. 78 к.; недоборовъ и недоимокъ 12.962 р. 17 к.; невыполненныхъ расходовъ 72 р.

По плану генеральнаго межеванія, Елисаветграду принадлежитъ земли всего 8.450 дес. 606 дес.; въ томъ числѣ: подъ городомъ и садами 1.626 дес., выгономъ 3.856, подъ дорогами, водами и неудобной 311 дес. 666 саж.; подъ упраздненною крѣпостью св. Елисаветы 47 дес., сѣнокосными и пахатными полями 2.500 дес., кустарнику 5 дес. и подъ кавалерійскими бараками 105 дес.

Сверхъ того, городъ владѣеть 6-ю домами, занимаемыми подъ разныя помѣщенія, лавками и балаганами на ярмарочной площади, 4 каменными лавками, каменною галлереею и 40 деревянными лавками, приносящими ежегоднаго дохода около 12.000 рублей.

На содержаніе уѣзднаго и женскаго 2-го разряда училищъ и городской богадѣльни отпускается изъ городскихъ суммъ ежегодно до 4.000 рублей.

Городъ освѣщается подсолнечнымъ масломъ; всего зажигается 120 фонарей.

## МАЯКИ (\*).

Безуѣздный городъ одесскаго уѣзда, съ пристанью, на лѣвомъ берегу р. Днѣстра, въ 35 вер. отъ Одессы. Маяки, среди болотистыхъ низменностей береговъ Днѣстра, представляетъ единственное

---

(\*) По недавнему, 29 марта 1862 года, переименованію Маяковъ городомъ изъ бывшаго селенія государственныхъ крестьянъ, составъ городского населенія и вообще формы городской его жизни не могли еще окончательно обозначиться; по эту сторону помѣщаются тѣ изъ немногихъ свѣдѣній, которыя были сообщены мѣстнымъ начальствомъ по дѣлу о переименованіи селенія Маяковъ въ городъ.

возвышенное мѣсто для пристани и выгрузки сплавляемыхъ въ Одессу продуктовъ.

**Населеніе.** Жителей въ Маякахъ, по свѣдѣніимъ доставленнымъ губернскимъ начальствомъ въ 1858 году (до учрежденія Маяковъ городомъ) считалось всего 622 муж. 568 жен. 1.194 об. пола; въ томъ числѣ: государственныхъ крестьянъ 446 муж. 464 жен., иногородныхъ малороссианъ 55 муж. 42 жен., часовенныхъ раскольниковъ 12 муж. 13 жен., нѣмцевъ 3 муж. 2 жен. евреевъ 20 муж. 17 жен.; временно-живущихъ малороссианъ и русскихъ 60 муж. 20 жен., евреевъ 30 муж. 10 жен.

**Торговля.** Благопріятное положеніе Маяковъ, дѣлающее изъ этого города единственно-удобную въ низовьяхъ Днѣстра пристань, на которой разгружается большая часть сплавляемыхъ по рѣкѣ грузовъ для сухопутной отправки въ Одессу, представляетъ всѣ условія для будущаго его развитія на степень значительнаго торговаго пункта. Въ 1857 году, при необыкновенно низкомъ горизонтѣ воды въ Днѣстрѣ, на Маякскую пристань прибыло: плотовъ 430, пландкоутовъ и галеръ 668, съ грузомъ на сумму до 500.000 рублей. Скопленіе во время навигаціи судорабочихъ и матросовъ доходитъ въ Маякахъ до цифры 10.000 человекъ. Всѣ эти условія имѣли вліяніе на бытъ жителей прежняго селенія, которые, еще до переименованія его въ городъ, занимались преимущественно торговлею и промыслами. Садоводство и винодѣліе изъ мѣстнаго винограда также довольно значительны въ Маякахъ.

**Общественное хозяйство.** До учрежденія Маяковъ городомъ, въ немъ находилось: разныхъ лавокъ 7, трактировъ 3, харчевни 1, погребовъ 15, и торговый балаганъ для базарныхъ съѣздовъ съ 50 лавочками. Кромѣ того, на Днѣстрѣ находятся два завода для промыванія шерсти, принадлежащіе одесскимъ купцамъ, на которыхъ въ лѣтнее время ежедневно работаютъ до 1.000 человекъ.

Статьи доходовъ составляли съ переправы черезъ Днѣстръ въ Бессарабію 1000 р., оброчныхъ съ иногородныхъ лицъ 160 р. 50 к., съ трактировъ 30 р., отъ рыбной ловли 115 р. и съ другихъ статей 100 р.; всего 1.405 р. 50 к.

Къ бывшему селенію принадлежало земли всего 4.222 дес.; въ томъ числѣ удобной 3.641 дес. и неудобной 581 дес. Изъ этого количества, по Высочайше утвержденному положенію о переименованіи Маяковъ въ городъ, предоставлено Министерству Государственныхъ Имуществъ отрѣзать городу лишь необходимое подъ городской выгонъ, со включеніемъ въ то число занятой садами и виноградниками.

## НОВОГЕОРГИЕВСКЪ.

Защитный городъ александрійскаго уѣзда; при устьѣ рѣчки Тясминь, вдающейся въ Днѣпръ, подь 52° 26' с. т. и 32° 20' в. д. въ 358 вер отъ губернскаго города. Къ Новогеоргиевску примыкають: слобода Новогеоргиевская, бывшаго военнаго поселенія, и на другой сторонѣ р. Тясмица-мѣстечко Крыловъ.

Жителѣй въ Новогеоргиевскѣ, по оцѣнкамъ губернскаго статистическаго комитета за 1861 годъ, считалось всего 5.314 муж. 3.830 жен. 9.144 об. пола; въ томъ числѣ: дворянъ—потомственныхъ 4 муж. 4 жен., личныхъ 26 муж. 16 жен., духовенства разныхъ исповѣданій 19 муж. 25 жен.; потомственныхъ почетныхъ гражданъ 1 муж., жен.; купцовъ 204 муж. 175 жен.; мѣщанъ 2.075 муж. 1.995 жен.; удѣльныхъ крестьянъ 15 муж. 10 жен., временно-обязанныхъ 25 муж. 15 жен., бывшихъ дворовыхъ 15 муж. 10 жен.; воинскихъ чиновъ, состоящихъ на службѣ и ихъ семействъ 1.190 муж. 44 жен., безсрочно-отпускныхъ съ семействами 72 муж. 42 жен., отставныхъ нижнихъ чиновъ, солдатскихъ женъ и дочерей 110 муж. 125 жен.; иностранныхъ подданныхъ 4 муж. 3 жен.; лицъ, не принадлежащихъ къ вышеозначеннымъ разрядамъ 22 муж. 16 жен.

Обывателей, *примисанныхъ къ городу по ревизіи*, считается: купцовъ 26 муж. 204 жен. (христіанъ 233 муж. 193 жен., евреевъ 28 муж. 21 жен.), мѣщанъ 2.102 муж. 1.975 жен. (изъ того числа евреевъ 1 муж.); всего 2.363 муж. 2.179 жен. 4.542 об. пола.

Лицъ, *владеющихъ въ городѣ домами и другими недвижимыми имуществами*, состоитъ: дворянъ 8, почетный гражданинъ 1, купцовъ 70, мѣщанъ 432, отставныхъ нижнихъ чиновъ 12; всего 523 лица.

Въ примыкающей къ городу слободѣ Новогеоргиевской считается ревизскихъ душъ: 898 муж. 958 жен. 1.856 об. пола и въ мѣстечкѣ Крыловѣ: 394 муж. 439 жен. 833 об. пола. Населеніе города и слободы отчасти смѣшано между собою. — Городская земля находится въ общемъ пользованіи съ поселянами слободы.

Главнѣйшая промышленность жителей Новогеоргиевска заключается въ торговлѣ лѣсомъ, сплавляемымъ изъ верховьевъ Днѣпра, разными лѣсными издѣліями, изготовляемыми на мѣстѣ, и скотопромышленности.

Положеніе го-  
рода.

Населеніе.

Торговля.

Въ 1862 году объявлено купеческихъ капиталовъ по 3 гильди 106, въ томъ числѣ иногородными 16. Изъ объявившихъ капиталы большая часть торгуетъ на мѣстѣ.

Изъ торговыхъ заведеній въ городѣ находится: 85 лавокъ, изъ числа которыхъ 52 подвижныхъ рундука, 3 гостинницы и 3 постоянныхъ двора.

Ярмарокъ въ городѣ бываетъ 8: на первой недѣлѣ юста, въ еедорову субботу, средопостная, вознесенская, петровская 29 июня, маккавѣвская 1 августа, покровская 1 октября, введенская 21 ноября и николаевская 6 декабря; всѣ они продолжаются по одному дню и ограничиваются сбытомъ рогатаго скота и сельскихъ произведений.

Ремесла.

Изъ ремеслъ производятся въ городѣ преимущественно: экипажное, бондарное, столярное, сапожное и тулупное. (\*) Ремеслами занимаются мѣщане и крестьяне; въ числѣ ихъ: мѣстныхъ жителей 70 и иногородныхъ 17. Издѣлія сбываются въ городѣ и на окрестныхъ ярмаркахъ, всего приблизительно на сумму до 5.000 рублей.

Фабрики и заводы.

Въ городѣ находится одна табачная фабрика, и заводы: 16 салотенныхъ, 2 кожевенныхъ, 2 кирпичныхъ, 2 костопальныхъ, 2 пивоваренныхъ и 3 сально-свѣчныхъ. Вся заводская производительность, въ которой главную роль играютъ сало и кожи, простирается на сумму до 500.000 руб.

Отлучки для промысловъ.

Нѣкоторые изъ мѣщанъ отлучаются для промысловъ въ другія мѣста. Въ 1861 году выдано паспортовъ на отлучки всего 708, изъ того числа купцамъ 81 и мѣщанамъ 627.

Сельскія занятія.

Жители Новогеоргиевска сельскими промыслами не занимаются, отчасти по неимѣнію у города земель.

Общественное хозяйство.

По росписи г. Новогеоргиевска на 1862 годъ исчислено:

Доходовъ обыкновенныхъ всего 3.081 р. 39 $\frac{1}{2}$  к.; въ томъ числѣ: сборовъ съ городскихъ имуществъ и оброчныхъ статей 1.920 р. 54 к., съ промышленниковъ и заведеній промышленности 705 р., налоговъ косвенныхъ 455 р. 85 $\frac{1}{2}$  к.

Расходовъ текущихъ всего 2.924 р. 89 $\frac{3}{4}$  к.; въ томъ числѣ: на содержаніе мѣстъ и лицъ городского управленія 2.567 р. 56 $\frac{1}{2}$  к.,

(\*) По свѣдѣніямъ губернскаго статистическаго комитета за 1861 годъ, въ Новогеоргиевскѣ показано ремесленниковъ: хлѣбниковъ и булочниковъ 12, мясниковъ 2, портныхъ 11, сапожниковъ 10, башмачниковъ 4, печниковъ и штукатуровъ 7, столяровъ 11, шорниковъ 2, каретниковъ 3, золотыхъ дѣлъ мастеровъ 2, кродеильщиковъ и маларовъ 6, стекольщиковъ 2, калесниковъ 4, плотниковъ 15, слесарей 3, обойщиковъ 4, товаръ 1, кузнецовъ 8, кововаъ 1, кожевниковъ 4, цирюльникъ 1; всего 116 мастеровъ съ 79 работниками и 68 учениками.

содержаніе городскихъ имуществъ и наемъ отъ города помѣщеній 327 р. 33 $\frac{1}{4}$  к., мелочныхъ расходовъ и на экстраординарныя надобности 30 р. Расходовъ единовременныхъ 150 р. 30 к.

Капитала запаснаго 1.889 р. 4 к.; недоборовъ и недоимокъ 415 руб.

Городъ, совмѣстно съ поселянами прилегающей слободы, имѣеть въ общемъ пользованіи 840 дес. 879 саж., большая часть которой находится подъ усадьбою города и слободы; остающаяся за тѣмъ часть прилегаетъ къ поселянскимъ усадьбамъ лентою и чрезполосно, по этому граждане ея не пользуются и не имѣють пастбища для домашней скотины (\*).

## НОВОМИРГОРОДЪ.

Заштатный городъ бобринецкаго уѣзда, при рѣчкѣ Висы и озерѣ Лонго, подъ 48° 49' с. ш. и 49° 21' в. д. въ 292 вер. отъ губернскаго города. Новомиргородъ состоитъ собственно изъ города и слободы бывшихъ военныхъ поселянъ, которые, хотя и считаются въ числѣ его обывателей, но состоятъ подъ особымъ управленіемъ окружнаго начальства и волостной расправы, и имѣють независимый надѣлъ землею. Сверхъ того, къ городу примыкаетъ владѣльческая деревня Виноградовка.

Жителей въ Новомиргородѣ, по свидѣніямъ губернскаго статистическаго комитета за 1861 годъ, считалось всего 2.323 муж. 1.356 жен. 3.679 об. пола; въ томъ числѣ: дворянъ потомственныхъ 62 муж. 109 жен., личныхъ 4 муж. 48 жен.; духовенства разныхъ исповѣданій 20 муж. 25 жен.; почетныхъ гражданъ—потомственныхъ 6 муж.

Населеніе.

(\*) По планамъ генеральнаго межеванія, во владѣніи города находилось земли 3.002 дес. 2.226 саж., которую онъ и пользовался до образованія Новороссійскихъ военныхъ поселеній; съ учрежденіемъ же послѣднихъ, земля эта была отобрана отъ города и присоединена къ поселянскому участку. Въ слѣдствіе жалобы на то обывателей, по Высочайшему повеленію, въ 1830 году прервано было городу для пристани и пастбы скота 250 дес. Съ передачею Новогеоргіевска въ гражданское вѣдомство, возобновилось ходатайство гражданъ о возвращеніи городу прежней его собственности, но Временный Распорядительный Комитетъ отказалъ въ томъ на томъ основаніи, что горожанамъ предоставлено право пользоваться поселянскимъ выгономъ.

8 жен., личныхъ 23 муж. 20 жен.; купцовъ 38 муж. 39 жен.; мѣщанъ 296 муж. 299 жен.; крестьянъ государственныхъ 2 муж. 2 жен.; временно-обязанныхъ 7 муж. 6 жен., колонистовъ 2 муж., бывшихъ дворовыхъ 19 муж. 19 жен.; воинскихъ чиновъ, состоящихъ на службѣ, и ихъ семействъ 1.207 муж. 289 жен., безсрочно-отпускныхъ нижнихъ чиновъ съ семействами 72 муж. 196 жен., отставныхъ нижнихъ чиновъ, солдатскихъ женъ и дочерей 250 муж. 279 жен., солдатскихъ дѣтей и кантонистовъ 304; иностранныхъ подданныхъ 11 муж. 17 жен.

Обывателей, *приписанныхъ къ городу по ревизіи*, считается: купцовъ 93 муж. 75 жен. (христіанъ 53 муж. 47 жен., евреевъ 43 муж. 28 жен), мѣщанъ христіанъ 19 муж. 15 ж.; всего 112 муж. 90 жен. 202 об. пола. Сверхъ того, по спискамъ начальства южныхъ поселеній, поселянъ 991 муж. 935 жен. 1.926 об. пола.

Лицъ, *владѣющихъ въ городѣ домами и другими недвижимыми имуществами*, состоитъ: дворянъ 10, духовенства 11, чиновниковъ 70, почетныхъ гражданъ 8, купцовъ 14, мѣщанъ 80 (христіанъ 68, евреевъ 12), иностранцевъ 3, поселянъ 464, служащихъ нижнихъ чиновъ 138 и отставныхъ 258; всего 1.056 лицъ.

Въ примыкающей къ городу деревнѣ Виноградовѣ ревизскихъ душъ 9 муж. 7 жен. и проживающихъ въ собственныхъ домахъ иногородныхъ: дворянъ 14, купцовъ 13; мѣщанъ 152; всего 179 об. пола.

Торговля.

Мѣстная торговля въ Новомиргородѣ имѣетъ преимущественно характеръ ярмарочный, и довольно значительна по закупкѣ разнаго рода хлѣба и скота.

Купеческихъ капиталовъ въ 1862 году объявлено: по 1-й гильдіи 1 и по 3-й 39, изъ того числа торгуетъ въ городѣ половина; кромѣ того изъ иногородныхъ купцовъ 4 и крестьянъ, торгующихъ по свидѣтельствамъ 4-го рода 1.

Изъ торговыхъ заведеній находятся въ городѣ: магазиновъ 2, лавокъ 30, гостинница 1, постоянныхъ дворовъ 8 и харчевень 8.

Ярмарокъ бываетъ 4: похвальная (на 5-й недѣль великаго поста), вознесенская, богородицкая 8 сентября и дмитровская 26 октября. На первой изъ нихъ продается рогатаго скота около 3.000 головъ, вторая и третья незначительны; а на дмитровской привозъ товаровъ и пригонъ скота и лошадей простирается на сумму до 700.000 руб.; изъ того числа продается около половины. Преобладающіе на ней обороты бываютъ скотомъ, кожевеннымъ и теплымъ крестьянскимъ товарами. Кромѣ ежедневныхъ утреннихъ торжковъ жизненными припасами, собираются чрезъ каждыя двѣ недѣли базары, которые

имѣютъ видъ малыхъ армарокъ; на каждомъ изъ нихъ промышленники скупаютъ до 300 четвертей разнаго рода хлѣба.

Занятія ремеслами въ Новомиргородѣ развиты весьма слабо. Мастерства: столярное, плотничное, кузнечное и др., въ небольшихъ размѣрахъ, производятся мѣстными мѣщанами и поселянами. Сбытъ издѣлій происходитъ на мѣстѣ (\*).

Ремесла.

Изъ заводовъ въ Новомиргородѣ находятся: 1 пивоваренный, 3 салотопенныхъ, вываривающихъ сала до 7.000 п. въ годъ на сумму 28.000 руб., 1 свѣчной, приготавливающей 1.000 п. свѣчей, на сумму до 5.000 р. и 1 кирпичный, выжигающей до 300.000 кирпича. Всѣ заводскія издѣлія расходятся на мѣстѣ, за-исключеніемъ сала, вывозимаго въ Одессу.

Фабрики и за-  
воды.

Жители города снискиваютъ себѣ пропитаніе большею частію на мѣстѣ; но поселяне, кромѣ хлѣбопашества, промышленляютъ извозомъ и работаютъ на сахарныхъ заводахъ кievской губерніи. — Въ 1862 г. выдано паспортовъ на отлучки: купцамъ 5, мѣщанамъ 3 и поселянамъ 18; всего 26.

Отлучки для  
промысловъ.

По неимѣнію у города земель, обыватели городскихъ сословій сельскими промыслами вовсе не занимаются; поселяне же, надѣленные 5-ти-десятинною пропорціею земли, исключительно получаютъ пропитаніе отъ хлѣбопашества.

Сельскія заня-  
тія.

По росписи г. Новомиргорода на 1863 годъ исчислено: Доходовъ обыкновенныхъ всего 4.445 р. 4 $\frac{1}{4}$  к.; въ томъ числѣ: съ городскихъ имуществъ и оброчныхъ статей 2.491 р. 33 $\frac{1}{4}$  коп., съ промышленниковъ и заведеній промышленности 424 р. 30 коп., налоговъ косвенныхъ 1.529 р. 41 к.

Общественное  
хозяйство.

Расходовъ текущихъ всего 2.547 р. 4 к.; въ томъ числѣ: на содержаніе мѣстѣ и лицъ городского управленія 2.028 р. 56 к., содержаніе городскихъ имуществъ и наемъ отъ города помѣщеній 250 р., наружное благоустройство города 120 р., мелочные расходы и на экстраординарныя надобности 148 р. 48 к.

Городъ, за исключеніемъ усадебной подъ постройками, не вла-

(\*) По свѣдѣніямъ губернскаго статистическаго комитета за 1861 годъ, въ Новомиргородѣ показано ремесленниковъ: хлѣбниковъ и булочниковъ 10, мясниковъ 9, кондитеровъ 2, портныхъ 23, сапожниковъ 13, шляпниковъ 4, башмачниковъ 3, печниковъ и штукатуровъ 13, столяровъ 30, шорниковъ 2, каретниковъ 2, золотыхъ дѣлъ мастеровъ 2, кровельщиковъ и маляровъ 3, колесникъ 1, плотниковъ 6, слесарей 3, обойщиковъ 2, тожаръ 1, музачковъ 3, часовщиковъ 2 и переплетчикъ 1; всего 135 мастеровъ и у нихъ работниковъ 26 и учениковъ 66.

дѣтъ никакойою землею; но поселяне имѣють пятидесятиный надѣлъ для хлѣбопашества и сѣнокошенія (\*).

Городъ владѣеть деревяннымъ зданіемъ ярмарочныхъ лавокъ, приносящимъ ежегоднаго дохода около 700 р.

## ОВИДИОПОЛЬ.

Положеніе го-  
рода.

Заштатный городъ Анашевскаго уѣзда при рѣчкѣ Барабой, подъ 48° 16' с. ш. 48° 6' в. д., въ 208 вер. отъ губернскаго города. Въ 8-верстномъ разстояніи отъ Овидіополя, находятся на городской землѣ хутора Барабои, въ которыхъ проживаютъ овидіопольскіе мѣщане.

Населеніе.

Жителей въ Овидіополь, по свѣдѣніямъ губернскаго статистическаго комитета за 1861 годъ, считалось всего 1.847 муж. 1.778 жен. 3.625 об. пола; въ томъ числѣ: дворянъ — потомственныхъ 6 муж. 5 жен., личныхъ—7 муж. 5 жен.; духовейства разныхъ исповѣданій 12 муж. 11 жен.; купцовъ 24 муж. 29 жен.; мѣщанъ 1.431 муж. 1.389 жен.; колонистовъ 5 муж. 8 жен.; временно-обязанныхъ крестьянъ 4 муж. 3 жен.; вольныхъ матросовъ 334 муж. 312 жен.; безсрочно-отпускныхъ нижнихъ чиновъ и ихъ семействъ 8 муж. 4 жен., отставныхъ нижнихъ чиновъ, солдатскихъ женъ и дочерей 16 муж. 12 жен.

Обывателей, *приписанныхъ къ городу по ревизіи*, считается: мѣщанъ 1.225 муж. 1.218 жен., отставныхъ нижнихъ чиновъ и ихъ семействъ 54 об. п., вольныхъ матросовъ 334 муж. 298 жен.; всего 3.129 об. пола.

Лицъ, *владѣющихъ въ городѣ домами и другими недвижимыми имуществами*, состоитъ: мѣщанъ 318, отставныхъ нижнихъ чиновъ 17 и вольныхъ матросовъ 95; всего 430 лицъ.

Въ принадлежащихъ къ городу хуторахъ считается ревизскихъ душъ обоего пола 125.

(\*) Принадлежавшая Новониргороду выгонная земля, съ обращеніемъ его въ вѣдомство бывшихъ военныхъ поселеній, отобрана и поступила въ распоряженіе начальства того поселенія. О возвращеніи городу прежней его собственности, которая въ настоящее время отдается начальствомъ южныхъ поселеній въ оброчное содержаніе, возбуждена мѣстнымъ думою переписка.



Близость Овидіополя къ Одессѣ (въ 38 верстахъ), уничтожая всякое значеніе этого города, вмѣстѣ съ тѣмъ дѣлаетъ совершенно ничтожною и торговлю его.

Въ 1861 году объявлено купеческихъ капиталовъ по 3 гильдіи 11, изъ того числа иногородними купцами 2; крестьянъ, торгующихъ по свидѣтельствамъ 4-го рода 4. Большая часть изъ объявившихъ капиталы живутъ и торгуютъ въ Одессѣ.

Изъ торговыхъ заведеній находятся въ городѣ: лавокъ 14, чайное заведеніе 1, харчевня 1, постоялыхъ дворовъ 2, винныхъ погребовъ 10.

Торговля.

Занимающихся ремеслами въ Овидіополѣ, преимущественно изъ мѣстныхъ мѣщанъ, считается всего 23; въ томъ числѣ: сапожниковъ 5, кушнаровъ 2, портныхъ 3, шорниковъ 2, каменщиковъ и штукатуровъ 2, бондарей 4, колесниковъ 2, кузнецъ 1 и лодочныхъ мастеровъ 2.

Ремесла.

Изъ заводовъ находится одинъ кирпичный, приготавлиющій до 20.000 кирпичей для мѣстной потребности.

Фабрики и заводы.

Скудная промышленность города заставляетъ нѣкоторыхъ изъ обывателей его искать заработковъ преимущественно въ Одессѣ. Въ 1861 году выдано паспортовъ на блучки 36, всѣ мѣщанамъ.

Отлучки для промышленности.

Преимущественное занятіе овидіопольскихъ мѣщанъ, живущихъ безотлучно въ городѣ, есть хлѣбопашество и вообще сельскіе промыслы на городскихъ земляхъ, изъ которыхъ каждое семейство арендуетъ отъ 4 до 12 десятинъ.

Сельскія занятія

По росписи г. Овидіополя на 1863 годъ исчислено:

Доходовъ обыкновенныхъ всего 2.193 р. 80<sup>3</sup>/<sub>4</sub> к.; въ томъ числѣ: сборовъ съ городскихъ имуществъ и оброчныхъ статей 1.972 р. 32 к., съ промышленниковъ и заведеній промышленности 117 р. 98 к., налоговъ вспомогательныхъ 101 р. 50<sup>3</sup>/<sub>4</sub> коп.; доходовъ мелочныхъ и случайныхъ 2 р.

Общественное хозяйство.

Расходъ въ текущихъ всего 2.128 р. 12<sup>3</sup>/<sub>4</sub> к.; въ томъ числѣ: на содержаніе мѣстъ и лицъ городского управленія 1.206 р. 71<sup>1</sup>/<sub>4</sub> коп., содержаніе городскихъ имуществъ и наемъ отъ города помѣщеній 342 р. 53<sup>1</sup>/<sub>2</sub> к., наружное благоустройство города 28 р. 52 коп.; содержаніе учебныхъ заведеній 466 р., мелочные расходы и на экстраординарныя надобности 84 р. 36 к.

Капиталовъ: неприкосновеннаго 52 р. 59 к., запаснаго 10.950 р. 9 к.; недоборовъ и недоимокъ 157 р. 57 к.; невыполненныхъ расходовъ 403 р. 40 к.

Городу принадлежитъ земли всего 6.438 дес.; въ томъ числѣ:

подъ заселеніемъ города 131 дес., пастбищной 1.650 дес. 1.614 саж., пахатной и сѣнокосной 4.136 дес. 786 саж. подъ хуторами, виноградниками и огородами 385 дес. и неудобной 135 дес.

На содержаніе приходскаго училища отпускается изъ городскихъ суммъ по 466 р. въ годъ.

## ОЛЬВИОПОЛЬ.

Положеніе города.

Заштатный городъ бобринецкаго уѣзда, при слияніи рѣкъ Синюхи и Буга, подъ 48° 6' с. т. и 48° 30' в. д., въ 362 вер. отъ губернскаго города. Пространство, занимаемое городомъ, составляетъ до 7 верстъ въ обѣ стороны, по теченію рѣкъ. Противу Ольвиополя, черезъ р. Синюху, расположено въ подольской губерніи владѣльческое мѣстечко Богополь, а чрезъ Бугъ въ херсонской же губерніи — селеніе Голта, населенное бывшими военными поселянами. На городской землѣ находится 97 хуторовъ, устроенныхъ приписанными къ Ольвиополю купцами и мѣщанами.

Населеніе.

Жителей въ Ольвиополь, по свѣдѣніямъ губернскаго статистическаго комитета за 1861 годъ, считалось всего 2.056 муж. 1.806 жен. 3.862 об. пола; въ томъ числѣ: дворянъ—потомственныхъ 15 муж. 20 жен., личныхъ—18 муж. 28 жен.; духовенства православнаго 6 муж. 7 жен.; купцовъ 202 муж. 200 жен.; мѣщанъ 1.678 муж. 1.439 жен. колонистовъ 2 муж. 2 жен.; временно—обязанныхъ крестьянъ 7 муж. 14 жен.; воинскихъ чиновъ, состоящихъ на службѣ и ихъ семействъ 66 муж. 31 жен. безсрочно — отпускныхъ съ семействами 37 муж. 39 жен.; отставныхъ нижнихъ чиновъ, солдатскихъ женъ и дочерей 25 муж. 28 жен.

Обывателей, приписанныхъ къ городу по ревизіи, считается: купцовъ 240 муж. 221 жен. (христіанъ 145 муж. 123 жен., евреевъ 95 муж. 98 жен.) мѣщанъ 1.834 муж. 1.570 жен. (христіанъ 1.793 муж. 1.552 жен., евреевъ 41 муж. 18 жен.); всего 2.074 муж. 1.791 жен. 3.865 об. пола.

Лицъ, владѣющихъ въ городѣ домами и другими недвижимыми имуществами, состоитъ: дворянъ 35, разночинцевъ 28, купцовъ 67 (христіанъ 40, евреевъ 27), мѣщанъ 1.595 (христіанъ 1.551, евреевъ 44); всего 1.725 лицъ.

Въ 97 хуторахъ, находящихся на городской землѣ, считается ревизскихъ душъ обоего пола 617: изъ того числа: купцовъ 3 муж. 5 жен. и мѣщанъ 227 муж. 282 жен.

Пороги и камни въ рѣкахъ Синюхъ и Бугъ препятствуютъ судоходству по нимъ отъ Ольвиополя, а потому выгодное положеніе города не имѣетъ вліянія на развитіе его торговой и промышленной дѣятельности. Впрочемъ центральное положеніе въ странѣ, изобилующей пшеницею и на пути слѣдованія ея въ Одессу изъ кievской и волынской губерній, общааетъ городу лучшую будущность, такъ какъ черезъ него безъ сомнѣнія пройдетъ желѣзная дорога отъ Одессы въ Кіевъ или на Украину. Въ настоящее же время торговля Ольвиополя совершенно ничтожна.

Торговля.

Въ 1862 году объявлено было купеческихъ капиталовъ по 3 гильдии 54, но объявившіе ихъ, за исключеніемъ 2, всѣ торгуютъ въ другихъ мѣстахъ.

Изъ торговыхъ заведеній находятся въ городѣ всего только 2 постоялыя двора и 1 харчевня.

Ярмарокъ не бываетъ; базары собираются, черезъ каждые двѣ недѣли, по воскресеньямъ.

Ремесленная промышленность Ольвиополя вполне соответствуетъ незначительности его, какъ города; изъ ремесленниковъ находятся тамъ: иконописецъ 1, маляровъ 2, кузнецовъ 7, портныхъ 10, сапожниковъ 5, шорникъ 1, кожевниковъ 4 и столяръ 1.

Ремесла.

Фабрикъ и заводовъ въ городѣ нѣтъ.

Фабрики и заводы.

За исключеніемъ хлѣбопашества, главное занятіе ольвиопольскихъ жителей есть чумачество: они нанимаются доставлять хлѣбъ разнаго рода въ Одессу, Николаевъ и Вознесенскъ, а болѣе зажиточные возятъ съ Дона сушеную рыбу и соль изъ Крыма, которую везутъ до Каменецъ-Подольска и Старо-Константинова, главныхъ пунктовъ продажи ея. Въ 1862 году выдано паспортовъ на отлучки всего 132; изъ того числа: купцамъ 6 и мѣщанамъ 126.

Отлучки для промысловъ.

Почти всѣ жители Ольвиополя (христіане) занимаются хлѣбопашествомъ, скотоводствомъ, пчеловодствомъ и другими отраслями сельскихъ промысловъ; земли съ этою цѣлію нанимаются или изъ принадлежащихъ городу, или у сосѣднихъ помѣщиковъ и бывшихъ военныхъ поселянъ.

Сельскія занятія.

По росписи г. Ольвиополя на 1862 годъ исчислено:

Доходовъ обыкновенныхъ всего 4.319 р. 83 к.; въ томъ числѣ:

Общественное хозяйство

сборовъ съ городскихъ имуществъ и оброчныхъ статей 1.350 р. 98<sup>3</sup>/<sub>4</sub> к., съ промышленниковъ 2.552 р. 60 к.; налоговъ косвенныхъ 386 р. 4<sup>1</sup>/<sub>4</sub> к., доходовъ вспомогательныхъ 30 р. 20 к.

Расходовъ текущихъ всего 4.072 р. 97 к.; въ томъ числѣ: на содержаніе мѣстъ и лицъ городского управленія 2.899 р. 99 к., содержаніе городскихъ имуществъ и наемъ отъ города помѣщеній 257 р. 38 к., наружное благоустройство города 20 р., издержки по военной части 88 р., содержаніе учебныхъ заведеній 650 р., мелочные расходы и на экстраординарныя надобности 157 р. 60 к. Расходовъ единовременныхъ 402 р.

Капитала запаснаго 168.394 р. 65 к.; недоборовъ и недоимокъ 5.006 р. <sup>3</sup>/<sub>4</sub> к.; невыполненныхъ расходовъ 56 р. 19 к.

По планамъ генеральнаго межеванія, Ольвіополію принадлежить земли всего 6.125 дес. 857 саж.; изъ того числа: подъ заселеніемъ города 350 дес., подъ хлѣбопашествомъ и сѣнокосами 2.790 дес., подъ хуторами и выгономъ для скота 2.738 дес. 335 саж., церковной 297 дес. и неудобной 250 дес. 522 саж.

Сверхъ того городу принадлежать 3 дома.

На содержаніе приходскаго училища отпускается изъ городскихъ суммъ ежегодно по 650 руб.

## ОЧАКОВЪ.

**Положеніе города.** Заштатный городъ ананьевскаго уѣзда, на правой сторонѣ Днѣпровскаго лимана, подъ 46° 37' с. т. и 49° 13' в. д., въ 52 вер. отъ губернскаго города.

**Населеніе.** Жителей въ Очаковѣ, по свѣдѣніямъ губернскаго статистическаго комитета въ 1861 годѣ, считалось всего 2.642 муж. 2.661 жен. 5.303 об. пола; въ томъ числѣ: дворянъ—потомственныхъ 8 муж. 4 жен., личныхъ—7 муж. 5 жен.; духовенства разныхъ исповѣданій 12 муж. 12 жен.; купцовъ 354 муж. 454 жен.; мѣщанъ 1.955 муж. 2.087 жен.; цеховыхъ 1 муж.; вольныхъ матросовъ 34 муж. 40 жен.; воинскихъ чиновъ, состоящихъ на службѣ 24, безсрочно отпускныхъ нижнихъ чиновъ съ семействами 12 муж. 1 жен., отставныхъ нижнихъ чиновъ, солдатскихъ женъ и дочерей 25 муж. 46 жен., солдатскихъ дѣтей и кантонистовъ 9 муж. 11 жен.; иностранныхъ подданныхъ 1 муж. 1 жен.

Обывателей, *приписанныхъ къ городу по ревизіи*, считается: купцовъ 270 муж. 198 жен. (христіанъ 117 муж. 81 жен., евреевъ 153 муж. 117 жен.), мѣщанъ 2.126 муж. 2.173 жен. (христіанъ 1.940 муж. 1.934 жен., евреевъ 186 муж. 239 жен.); всего 2.396 муж. 2.370 жен. 4.766 об. пола.

Лицъ, *владѣющихъ въ городѣ домами и другими недвижимыми имуществами*, состоитъ: дворянъ 12, духовенства 3, купцовъ 37 (христіанъ 17 и евреевъ 20), мѣщанъ 421 (христіанъ 389, евреевъ 32); всего 473.

Торговля Очакова совершенно незначительна, какъ незначителенъ во всѣхъ отношеніяхъ самый городъ.

Торговля.

Въ 1862 году объявлено было купеческихъ капиталовъ по 2 гильдіи 1 и по 3-й 142; изъ числа объявившихъ ихъ на мѣстѣ торгуютъ только 10.

Ярмарокъ хотя и учреждено двѣ, но въ дѣйствительности ихъ не бываетъ. Базары собираются еженедѣльно по воскресеньямъ.

Изъ торговыхъ заведеній находятся въ Очаковѣ: 4 лавки, 27 мелкихъ рундуковъ и 1 трактиръ.

Ремесленниковъ, фабрикъ и заводовъ въ Очаковѣ нѣтъ.

Ремесла.

Большая часть Очаковскихъ жителей снискиваетъ себѣ пропитаніе на мѣстѣ, но нѣкоторые отлучаются для промысловъ въ другіе города. Въ 1861 году выдано паспортовъ на отлучки всего 460, изъ того числа: купцамъ 112 и мѣщанамъ 348.

Отлучки для промысловъ.

Главное занятіе жителей города составляетъ хлѣбопашество.

Сельскія занятія.

По росписи г. Очакова на 1863 годъ исчислено:

Общественное

Доходовъ обыкновенныхъ всего 5.250 р. 51<sup>1</sup>/<sub>4</sub> к., въ томъ числѣ: сборовъ съ городскихъ имуществъ и оброчныхъ статей 4.233 р. 87 к., сборовъ съ промышленниковъ и заведеній промышленности 861 р. 55 к.; налоговъ косвенныхъ 28 р. 16<sup>1</sup>/<sub>4</sub> к., доходовъ вспомогательныхъ 126 р. 93 к.

хозяйство.

Расходовъ текущихъ всего 4.355 р. 8<sup>1</sup>/<sub>2</sub> к.; въ томъ числѣ: на содержаніе мѣстъ и лицъ городского управленія 3.154 р. 5<sup>1</sup>/<sub>2</sub> к.; на содержаніе городскихъ имуществъ и наемъ отъ города помѣщеній 627 р., наружное благоустройство города 41 р. 75 к., издержки по военной части 4 р. 4 к.; содержаніе учебныхъ и благотворительныхъ заведеній 464 р.; мелочные расходы и на экстраординарныя надобности 64 р. 24 к. Расходовъ единовременныхъ 888 р. 13 к.

Капиталовъ: непрікосновенныхъ 154 р. 4<sup>1</sup>/<sub>2</sub> к., запаснаго 30.954 р.

76 к.; недоборовъ и недоимокъ 4.458 р. 55<sup>1</sup>/<sub>4</sub> к., невыполненныхъ расходовъ 97 к.

Очакову принадлежить земли всего 8.022 дес.; изъ того числа подъ городскою усадьбою 945 дес. 1.452 саж., выгонной 1.200 дес., подъ хлѣбопашествомъ и сѣнокосами 5.876 дес. 948 саж.

На содержаніе приходскаго училища отпущается изъ городскихъ суммъ ежегодно по 584 руб.

## НИКОЛАЕВЪ.

Положеніе го-  
рода.

Военно-морской и портовый городъ херсонской губерніи, на лѣвомъ берегу р. Ингула, недалеко отъ впаденія его въ Бугъ, полъ 46° 58' с. т. и 49° 38' в. д. въ 62 вер. отъ губернскаго города, и въ 1.608 отъ С.-Петербурга и 1.240 отъ Москвы. Къ Николаеву принадлежить хутора: Водопой, Аверинъ — въ 2<sup>1</sup>/<sub>2</sub> вер. отъ черты города, Мѣшковъ, Погорѣловъ въ 5-ти и Кулебякинъ — въ 6 вер.

Населеніе.

Жителей въ Николаевѣ, по свѣдѣніямъ Коммисіи, въ 1861 году считалось всего 22.080 муж. 15.510 жен. 37.590 об. пола; въ томъ числѣ: дворянъ-потомственныхъ 776 муж. 719 жен., личныхъ 606 муж. 684 жен.; почетныхъ гражданъ-потомственныхъ 36 муж. 47 жен., личныхъ — 10 муж. 10 жен.; купцовъ 389 муж. 423; мѣщанъ 8.100 муж. 4.586 жен.; ремесленниковъ 1.185 муж., духовенства разныхъ исповѣданій 74 муж. 96 жен.; крестьянъ государственныхъ 500 муж. 214 жен., удѣльныхъ 40 муж. 27 жен., временно обязанныхъ 225 муж. 170 жен., колонистовъ 105 муж. 71 жен., военныхъ поселенъ 9 муж. 15 жен., вольныхъ матросовъ 27 муж. 33 жен.; воинскихъ чиновъ, состоящихъ на службѣ, и ихъ семействъ 3.322 муж. 918 жен., безсрочно-отпущенныхъ нижнихъ чиновъ съ семействами 1.153 муж. 894 жен., отставныхъ нижнихъ чиновъ, солдатскихъ женъ и дочерей 4.023 муж. 6.399 жен., солдатскихъ дѣтей и кантонистовъ 1.260, иностранныхъ подданныхъ 74 муж. 61 жен., лицъ, непринадлежащихъ къ означеннымъ разрядамъ 176 муж. 141 жен.

Обывателей, *приписанныхъ къ городу по ревизіи*, считается: почетныхъ гражданъ—потомственныхъ 36 муж. 47 жен., личныхъ—10 муж. 10 жен., купцовъ 389 муж. 423 жен., мѣщанъ 8.100—муж.

4.586 жен., ремесленниковъ 1.185 муж. (\*); всего 11.410 муж. 5.066 жен. 16.476 об. пола.

Въ принадлежащихъ къ городу хуторахъ считается ревизскихъ душъ муж. пола 1.200

Лицъ, *сладьющихъ въ городъ домами и другими недвижимыми имуществами*, состоитъ: дворянъ 973, почетныхъ гражданъ 57, купцовъ 343, мѣщанъ, 717, духовенства 12, иностранцевъ 33, нижнихъ чиновъ 3.016; всего 5.151.

Главный родъ промышленности въ Николаевѣ составляетъ хлѣбная торговля, которая сосредоточивается въ рукахъ 25 мѣстныхъ купцовъ, не считая мелкихъ промышленниковъ, обороты которыхъ, состоящія въ перепродажѣ того же хлѣба, не увеличиваютъ общей цифры вывоза, простирающагося среднимъ числомъ на сумму до 1.700.000 руб. въ годъ; хлѣбъ привозится сюда изъ окрестностей (не далѣе 450 верстъ) мелкими партіями и только около одной пятой части всего привоза доставляется оптомъ. До послѣдняго времени сбытъ хлѣба производился въ Одессу, съ открытіемъ же въ Николаевѣ порта стали отправлять его прямо за границу. Менѣе значительна мѣстная торговля мануфактурными товарами; однако общая сумма ея достигаетъ до цифры 1,200.000 руб. За тѣмъ слѣдуетъ лѣсная промышленность, обороты которой простираются до 600.000 руб. и торговля скотомъ, саломъ и кожами, дающая такую же цифру. Лѣсъ получается исключительно изъ Херсона и сбывается на мѣстѣ: скоть покупается въ окрестностяхъ, откармливается и продается или на ярмаркахъ, преимущественно въ Елисаветградѣ, или убивается на солонину и сало. Значительныя партіи сушеной рыбы и соли сбываются въ западныя губерніи. Вообще, торговлѣ Николаева, не незначительной и въ настоящую пору, съ открытіемъ порта, предстоитъ впереди несомнѣнное развитіе; богатая хлѣбородная полоса, окружающая городъ, можетъ давать къ заграничному отпуску большую массу разнаго рода хлѣба. Одни тѣ данныя, что въ Николаевѣ разрѣшено водвореніе евреевъ, освобожденіе отъ крѣпостной зависимости помѣщичьихъ крестьянъ и преобразование бывшихъ военныхъ поселеній, которыхъ на 30-ти верстномъ радіусѣ около Николаева группируется до 50 т. человекъ, много говорятъ въ пользу этихъ надеждъ.

Въ 1861 году купеческихъ капиталовъ объявлено было: по 1-й гильдіи 5, по 2-й 2, по 3-й 151, выдано свидѣтельствъ крестьянамъ 5,

Торговля.

(\*) Число душъ женскаго пола въ свѣдѣніяхъ Комисіи не показано.

сверхъ то находится иногородныхъ купцовъ 24. Всѣ объявившіе капиталы торгуютъ на мѣстѣ.

Торговыхъ заведеній въ городѣ: трактировъ 12, винныхъ погребовъ 17, гостинницъ 3, харчевень 10, постоялыхъ дворовъ 16.

Ярмарокъ не бываетъ, но базары, болѣе или менѣе значительные, смотря по временамъ года, собираются 2 раза въ недѣлю.

Ремесла.

Преобладающія ремесла въ Николаевѣ суть: шапочное, слесарное, столярное и купорное. Ремесленные заведенія слѣдующія: булочныхъ 22, портныхъ съ модистками 30, каретныхъ 8, колесныхъ 4, чеканныхъ золотыхъ и серебряныхъ дѣлъ 8, часовыхъ 5, маларныхъ 3, столярныхъ и токарныхъ 15, сапожныхъ и башмачныхъ 16, шапочныхъ 12, кондитерскихъ и макаронныхъ 5, слесарныхъ 3, ваточныхъ 2, колбасныхъ 3, пряничныхъ 3, кровельныхъ 4, шмуклерныхъ и золотошвейныхъ 2, перчаточное 1, красильныхъ 2, переплетныхъ 2, цырюльныхъ 10, шорныхъ 3, кузнечныхъ 12, кушнирныхъ 6, парикмахерская 1, купорныхъ 13, котельныхъ 3, жестяныхъ дѣлъ 2; всего 200. Къ числу занимающихся ремеслами принадлежатъ купцы, мѣщане, колонисты, отставные нижніе чины, а также евреи. Изъ нихъ мѣстныхъ жителей 75 и иногородныхъ 125. Кромѣ того временно-проживающихъ: штукатуровъ, каменьщиковъ, плотниковъ, стекольщиковъ и пильщиковъ до 240. Всѣхъ вообще мастеровъ считается 240 и подмастерьевъ, работниковъ и учениковъ 943. Сбытъ ремесленныхъ издѣлій производится преимущественно на мѣстѣ; небольшое же количество, примерно на сумму до 40.000 руб., вывозится на ярмарки въ Елисаветградъ, Вознесенскъ и мѣстечко Каховку, а также и въ окрестныя нѣмецкія колоніи.

Фабрики и заводы.

Фабрики и заводы имѣются въ Николаевѣ слѣдующіе: 9 салотопенныхъ, сумма производства которыхъ составляетъ 100.000 р., 13 табачныхъ на 30.000, 3 ваточныхъ на 5.000 р., 2 мыльныхъ — на 6.000 р., 4 черепичныхъ и кирпичныхъ на 12.000 р., 9 сально и воско-свѣчныхъ на 100.000 р., 1 шерстомойный, 1 пивоваренный, 4 мукомольныхъ паровыхъ мельницы на 200.000 р. 1 макаронная, 1 коженый на 10.000 р. и 1 сахарный. Произведенія ихъ, за исключеніемъ сала и кожъ, по большей части расходятся на мѣстѣ.

Отлучки для промысловъ.

Не всѣ жители Николаева находятъ себѣ въ городѣ постоянныя средства къ жизни, большая часть низшихъ сословій, въ особенности отставные матросы съ семействами, весною и лѣтомъ уходятъ на заработки въ окрестныя мѣста. Въ 1861 выдано паспортовъ на отлучки всего 792, изъ того числа: 56 купцамъ, остальные мѣщанамъ, и сверхъ того кратковременныхъ билетовъ 805.



Все населеніе принадлежащихъ къ городу хуторовъ (около 800 душъ муж. пола) исключительно занимается земледѣіемъ и другими сельскими промыслами, нанимая для того городскія земли.

По росписи г. Николаева на 1862 годъ исчислено:

Общественное  
хозяйство.

Доходовъ обыкновенныхъ всего 29.125 р. 52<sup>1</sup>/<sub>2</sub> к.; въ томъ числѣ: съ сборовъ городскихъ имуществъ и оброчныхъ статей 19.756 р. 22<sup>1</sup>/<sub>4</sub> к.; съ промышленниковъ и съ заведеній промышленности 3.752 р. 35 к., налоговъ косвенныхъ 3.656 р. 27<sup>1</sup>/<sub>2</sub> к.; доходовъ вспомогательныхъ 1.960 р. 67<sup>3</sup>/<sub>4</sub> к. Доходовъ чрезвычайныхъ 12.449 р. 5<sup>1</sup>/<sub>4</sub> к.

Расходовъ текущихъ всего 24.415 р. 3<sup>1</sup>/<sub>2</sub> к.; въ томъ числѣ; на содержаніе мѣстъ и лицъ городского управленія 17.852 р. 75<sup>1</sup>/<sub>2</sub> к., содержаніе городскихъ имуществъ и наемъ отъ города помѣщеній 3.395 р. 37 к., наружное благоустройство города 585 р., издержки по военной части 966 р. 41 к., содержаніе учебныхъ, благотворительныхъ и другихъ общественныхъ заведеній 1.715 р. 50 к., мелочные расходы и на экстраординарныя надобности 900 р. Расходовъ единовременныхъ 2.536 р. 29<sup>1</sup>/<sub>4</sub> к.

Капитала неприкосновеннаго 189.159 р. 94 к.; долговъ 10.996 р. 17 к.; недоборовъ и недоимокъ 16.518 р. 64<sup>3</sup>/<sub>4</sub> к.; невыполненныхъ расходовъ 3.109 р. 7<sup>3</sup>/<sub>4</sub> к.

Городу принадлежить земли всего 17.379 дес. 2.089 саж.; изъ того числа: подъ усадьбой города 479 дес. 899 саж., пахатной и сѣнокосной—9.779 р. 2.187 саж., лѣсу дровянаго 14 дес. 2.012 саж., выгонной подъ пастбищемъ скота 4.953 дес., подъ рѣками, дорогами болотами 2.036 дес. 1.291 саж.

Сверхъ того, городу принадлежать два зданія съ торговыми помѣщеніями и 12 городскихъ лавочекъ, приносящихъ доходу до 4.500 р. въ годъ.

На содержаніе городской больницы и богадѣльни, устроенной на 30 кроватей, отпускается изъ городскихъ суммъ по 1.715 р. въ годъ.

Въ Николаевѣ освѣщается 42 фонарями одна только адмиральская площадь, и та на счетъ суммъ морскаго вѣдомства; прочія же улицы вовсе не освѣщаются.



**XLIV.**

**ЧЕРНИГОВСКАЯ ГУБЕРНІЯ.**

## СОДЕРЖАНІЕ.

	Стр.
Черниговъ,        губерн. гор. . . . .	3
Борзна,           уѣздн. гор. . . . .	5
Глуховъ         »   » . . . . .	8
Городня         »   » . . . . .	11
Козелець        »   » . . . . .	13
Конотопъ        »   » . . . . .	15
Кролевецъ       »   » . . . . .	17
Мглинъ          »   » . . . . .	20
Новгородъ Сѣверскъ   » . . . . .	22
Новозыбковъ     »   » . . . . .	25
Нѣжинъ          »   » . . . . .	27
Остеръ          »   » . . . . .	30
Сосница         »   » . . . . .	33
Стародубъ       »   » . . . . .	35
Суражъ          »   » . . . . .	38
Березна,        заштат. гор. . . . .	39
Коропъ          »   » . . . . .	41
Погаръ          »   » . . . . .	45
Новое-Мѣсто    »   » . . . . .	43
Ардовъ,         посадъ . . . . .	47
Воронокъ        » . . . . .	49
Добрянка        » . . . . .	51
Еленка          » . . . . .	53
Злынка          » . . . . .	54
Климова         » . . . . .	56
Клинцы          » . . . . .	57
Лужки           » . . . . .	60
Митьковка       » . . . . .	62
Млынкаили Княжая . . . . .	63
Свяцкая         » . . . . .	64
Шеланы          » . . . . .	65
Чуровичи        » . . . . .	66
Радуль,         слобода . . . . .	68

## ЧЕРНИГОВЪ.

Губернскій городъ, при р. Деснѣ, подъ 51° 29' с. ш. и 48° 58' в. д., въ 1.053 вер. отъ С.-Петербурга и 704 вер. отъ Москвы. Положеніе города.

Жителей въ Черниговѣ, по свѣдѣніямъ губернскаго статистическаго комитета за 1861 годъ, считалось всего 9.945 муж. 4.667 жен. 14.612 об. пола; въ томъ числѣ: дворянъ—потомственныхъ 120 муж. 126 жен., личныхъ 222 муж. 218 жен., духовенства разныхъ исповѣданій 155 муж. 131 жен., почетныхъ гражданъ потомственныхъ 8 муж. 6 жен., купцовъ 240 муж. 217 жен., мѣщанъ 2.986 муж. 3 015 жен., цеховыхъ 685 муж., колонистовъ 17 муж. 15 жен., крестьянъ—государственныхъ 64 муж. 52 жен., удѣльныхъ 15 муж. 17 жен., временно-обязанныхъ 151 муж. 44 жен., бывшихъ дворовыхъ 422 муж. 360 жен., воинскихъ чиновъ, состоящихъ на службѣ, 3.492, безсрочно-отпускныхъ 129, находящихся во временномъ отпуску 30, отставныхъ 195, солдатскихъ женъ, вдовъ и дочерей 250, солдатскихъ сыновей 102, иностранныхъ подданныхъ 24 муж. 27 жен.; лицъ, не принадлежащихъ къ вышеозначеннымъ разрядамъ, 888 муж. 189 жен.

Обывателей, *приписанныхъ къ городу по ревизіи*, считалось: почетныхъ гражданъ—потомственныхъ 7 муж. 4 жен., купцовъ 234 муж. 208 жен., мѣщанъ 2.795 муж. 3.010 жен., цеховыхъ 680 муж. 15 жен.; всего 6.933 об. пола.

Лицъ, *владѣющихъ въ городѣ недвижимыми имуществами*: дворянъ 287, духовнаго званія 51, купцовъ 75, мѣщанъ 306, солдатъ 108; всего 827.

Въ г. Черниговѣ не производится никакой оптовой торговли и вся мѣстная промышленная дѣятельность сосредоточивается въ удовлетво- Ремесла.

ренія потребностей обывателей города и лицъ, изрѣдка прїѣзжающихъ изъ уѣзда для покупки необходимыхъ имъ мануфактурныхъ и колониальныхъ продуктовъ.

Въ 1862 году объявлено капиталовъ: по 1-й гильдіи 2, по 2-й 6, по 3-й 46; лица, объявившія капиталы, преимущественно торгуютъ въ самомъ городѣ. Иногородныхъ купцовъ 1-й гильдіи 1, 2-й 2, 3-й 10; торгующихъ мѣщанъ 9, крестьяннъ 1.

Магазиновъ 3, лавокъ 77, гостинницъ 3, трактиръ 1, харчевенъ 10, постоялыхъ дворовъ 6.

Ярмарокъ въ городѣ 3, изъ которыхъ одна заключается въ сбытъ сельскихъ произведеній, а двѣ другія существуютъ почти только по имени, такъ-какъ на нихъ иногородними купцами открывается лишь одна или двѣ лавки съ пушными и красными товарами. Базары бывають два раза въ недѣлю.

## Ремесла.

Въ Черниговѣ не существуетъ ремеслъ, которыя бы придавали мѣстной ремесленной дѣятельности оригинальный характеръ; ремесленники Чернигова, числомъ до 250, занимаются или изготовленіемъ пищи — хлѣбники, булочники, мясники и проч., или одежды — портные, сапожники, или, наконецъ, приготовленіемъ предметовъ, необходимыхъ въ хозяйствѣ — столары, кузнецы и проч. Почти всѣ ремесленники принадлежать къ мѣщанскому сословію и сбытъ ихъ произведеній производится на мѣстѣ.

## Фабрики и заводы.

Въ Черниговѣ находятся заводы: 2 сально-свѣчныхъ, 1 восковыхъ свѣчей, 1 кожевенный и 8 кирпичныхъ.

## Отлучки для промысловъ.

Большая часть обывателей города снискиваетъ себѣ пропитаніе на мѣстѣ; незначительное же число отправляется на заработки въ другія мѣстности. Въ 1861 году выдано было паспортовъ купцамъ 19, мѣщанамъ 296.

## Сельскія занятія.

Изъ числа мѣщанъ, до 10 человекъ занимаются хлѣбопашествомъ или на своихъ собственныхъ земляхъ, или по найму у города и помещиковъ.

## Общественное хозяйство.

По росписи г. Чернигова на 1862 годъ исчислено:

Доходовъ обыкновенныхъ всего 17.947 р. 69½ к.; въ томъ числѣ: съ городскихъ имуществъ и оброчныхъ статей 4.947 р. 94 к., съ промышленниковъ 1.019 р. 50 к., налоговъ косвенныхъ 719 р. 50 к.,

доходовъ вспомогательныхъ 11.250 р. 75 $\frac{1}{2}$  к., мелочныхъ 10 р. 1 к.  
Чрезвычайныхъ доходовъ 2.919 р. 44 к.

Расходовъ обыкновенныхъ 20.056 р. 9 $\frac{1}{2}$  к.; въ томъ числѣ: на содержаніе мѣстъ и лицъ городского управления 8.400 р. 58 $\frac{1}{2}$  к., на содержаніе городскихъ имуществъ и наемъ отъ города помѣщеній 3.045 р. 40 к., на наружное благоустройство города 1.815 р. 88 к., на издержки по военной части 5.674 р. 58 $\frac{1}{2}$  к., на содержаніе общепользныхъ заведеній 340 р., мелочныхъ и на экстраординарныя надобности 779 р. 65 к. Единовременныхъ расходовъ 811 р. 3 $\frac{1}{2}$  к.

Капиталовъ: неприкосновенныхъ 407 р. 57 $\frac{1}{2}$  к., запасныхъ 14.163 р. 8 $\frac{1}{2}$  к.; недвижимокъ 2.702 р. 79 $\frac{1}{2}$  к.

Во владѣніи города состоятъ земли: пахотной 170 дес., сѣнокосной 1.000 дес.

Кромѣ того городъ владѣеть кирпичнымъ заводомъ, приносящимъ ежегодно дохода 600 руб.

Изъ городскихъ суммъ отпускается на содержаніе женскаго приходскаго училища 340 руб.

Городъ освѣщается 100 фонарями; улицы его невымощены, вслѣдствіе чего проѣздъ по нимъ весною и осенью весьма затруднителенъ.

## БОРЗНА.

Уѣздный городъ при р. Борзнѣ, на старомъ московско-киевскомъ трактѣ, подь 51° 14' с. ш. и 50° 6' в. д., въ 126 вер. отъ губернскаго города. Г. Борзна представляетъ собою разбросанное поселеніе, немногимъ отличающееся по вѣдшему виду отъ богатыхъ украинскихъ мѣстечекъ и селъ; къ нему примыкаетъ съ сѣвера село Конашевка, а съ юго-востока слободка Чесноковка, населенныя казаками и временно-обязанными крестьянами.

Жителей въ Борзнѣ, по свѣдѣніямъ губернскаго статистическаго комитета за 1861 годъ, считалось всего 3.073 муж. 2.860 жен. 5.933 об. пола; въ томъ числѣ: дворянъ — потомственныхъ 32 муж. 39 жен., личныхъ 40 муж. 61 жен., духовенства разныхъ исповѣданій 35 муж.

33 жеп., купцовъ 57 муж. 62 жен., мѣщанъ 1.250 муж. 1.264 жен., цеховыхъ 100 муж. 98 жеп., крестьянъ — государственныхъ 1.000 муж. 860 жен., временно-обязанныхъ 124 муж. 158 жен., бывшихъ дворовыхъ 42 муж. 54 жен., воинскихъ чинѣвъ, состоящихъ на службѣ и ихъ семействъ, 190 муж. 30 жен., безсрочно-отпускныхъ 33, находящихся во временномъ отпуску 14, отставныхъ 66, солдатскихъ женъ, вдовъ и дочерей 121, инородцевъ 90 муж. 80 жен.

Обывателей, *приписанныхъ къ городу по ревизіи*: купцовъ 57 муж. 62 жен., мѣщанъ христіанъ 1.686 муж. 1.763 жен., евреевъ 421 муж. 489 жен.; всего 4.478 об. пола.

Лицъ, *владеющихъ въ городѣ недвижимыми имуществами*: дворянъ 74, духовнаго званія 16, купцовъ 22, мѣщанъ 514, казаковъ 533, государственныхъ крестьянъ 5, временно-обязанныхъ 38, солдатъ 26.; всего 1.248.

Въ примыкающихъ къ городу селеніяхъ проживаетъ: въ с. Канашиевкѣ — временно-обязанныхъ крестьянъ 315 муж. 347 жен., казаковъ 155 муж. 174 жен., въ слободѣ Чесноковкѣ — временно-обязанныхъ крестьянъ 139 муж. 137 жен. Населеніе это не смѣшивается съ городскимъ и не имѣетъ съ нимъ общаго пользованія землями.

Торговля.

Въ г. Борзнѣ преимущественно производится торговля хлѣбомъ (въ особенности рожью), который скудается мѣстными купцами какъ въ окрестныхъ селеніяхъ, такъ и въ селахъ Бахмачѣ и Куревнѣ, конотопскаго уѣзда. Покупка и продажа этого продукта, въ количествѣ до 450 т. пудъ, производится въ теченіи цѣлаго года, но самый большой сбытъ его бываетъ въ январѣ и февралѣ мѣсяцахъ. Хлѣбъ, скупаемый борзенскими торговцами, продается отчасти на сосѣдственныя винокуренные заводы, преимущественно же отправляется въ Бѣлорусію. Кромѣ того въ городѣ производится торговля товарами кожевенными, красными, краморскими, т. е. съ солью, дегтемъ и проч., и каменною посудю; товары этого рода, за исключеніемъ кожевеннаго, который вывозится на ильинскую ярмарку, сбываются на мѣстѣ.

Въ 1862 году было объявлено 35 купеческихъ капиталовъ — всѣ по 3-й гильдіи; изъ числа лицъ, объявившихъ ихъ, 21 производятъ торговлю въ самомъ городѣ, прочія торгуютъ въ уѣздѣ, преимущественно въ м. Пчпѣ. Инородныхъ купцовъ нѣтъ, крестьянъ, торгующихъ по свидѣтельствамъ 4-го рода — 8.



Лавокъ 58, постоянныхъ дворовъ 12; другихъ торговыхъ заведеній вѣтъ.

Ярмарокъ 3: средопостная, на третьей недѣлѣ великаго поста, троицкая, въ день сошествія св. духа, и парасковьевская, 14 октября; каждая изъ этихъ ярмарокъ продолжается по 3 дня; обороты ихъ, на основаніи официальныхъ свѣдѣній, достигаютъ до 10 т. руб. Базары бывають два раза въ недѣлю; обороты ихъ различны: осенью они достигаютъ 1 т. руб., въ другое время года 100 — 300 руб.

Ремесленныхъ мастеровъ въ городѣ 246; въ томъ числѣ: портныхъ 72, сапожниковъ 66, мясниковъ 34, ткачей 43, кузнецовъ 20, картузниковъ 4, стекольщиковъ 4, переплетчиковъ 2, музыкантовъ 3, мѣдниковъ 4, серебрянникъ 1, шлифовальщикъ 1, калашницъ 12. Въ числѣ лицъ, занимающихся ремеслами — купцовъ 3, мѣщанъ христіанъ 101, евреевъ 57, казаковъ 77; прочіе принадлежать къ числу государственныхъ и временно-обязанныхъ крестьянъ. Ремесленные издѣлія, за исключеніемъ сапоговъ, сбываются на мѣстѣ; сапоги-же, до 10 т. паръ, продаются на окрестныхъ ярмаркахъ и въ г. Полтавѣ (2 т. паръ); сапожный товаръ покупается на ярмаркахъ и базарахъ въ мм. Новыхъ-Млинахъ, Прусахъ и Ивангородѣ.

Ремесла.

Фабричная и заводская промышленность въ Борзнѣ вовсе неразвита и единственными представителями въ этомъ городѣ техническихъ заведеній являются многочисленныя мукомольныя мѣльницы; всѣхъ ихъ 124, въ томъ числѣ 120 вѣтренныхъ, 2 водяныя и 2 приводимыя въ движеніе лошадьми и волами.

Фабрики и заводы.

Всѣ жители г. Борзны, за исключеніемъ весьма немногихъ, живутъ постоянно на мѣстѣ; по этому число выдаваемыхъ въ этомъ городѣ паспортовъ весьма незначительно; въ 1862 выдано было ихъ: купцамъ 14, мѣщанамъ 70, казакамъ, уходящимъ на заработки въ донскія станицы—3.

Отлучки для промысловъ

Значительнѣйшая часть проживающихъ въ Борзнѣ мѣщанъ и казаковъ занимается сельскими промыслами. Для опредѣленія размѣровъ, коихъ достигаетъ земледѣльческая дѣятельность мѣстныхъ обывателей, могутъ служить слѣдующія данныя о количествѣ обработываемой ими земли: мѣщане воздѣлываютъ 2.164 дес., казаки 1.336 дес., государственные крестьяне, проживающіе въ городѣ—4½ дес.

Сельскія занятія.

По росписи г. Борзны на 1862 годъ исчислено:

Доходовъ обыкновенныхъ 1.652 р. 32 к.; въ томъ числѣ: съ

Общественное хозяйство.

городскихъ имуществъ и оброчныхъ статей 605 р. 89 к., съ промышленниковъ 230 р., налоговъ косвенныхъ 75 р., доходовъ всомогательныхъ 741 р. 43 к. Чрезвычайныхъ доходовъ 240 р. 91 к.

• Расходовъ текущихъ всего 1.893 р. 23<sup>1</sup>/<sub>2</sub> к.; въ томъ числѣ: на содержаніе мѣстъ и лицъ городского управленія 1.146 р. 79 к., на содержаніе городскихъ имуществъ и наемъ отъ города помѣщеній 503 р. 84<sup>3</sup>/<sub>4</sub> к., на наружное благоустройство города 36 р., мелочныхъ и на экстраординарныя надобности 209 р. 59<sup>5</sup>/<sub>8</sub> к.

Капиталовъ: неприкосновенныхъ 38 р. 17 к., запасныхъ 1.045 р.; недоимокъ 992 р. 53<sup>1</sup>/<sub>2</sub> к.; невыполненныхъ расходовъ 25 р.

Городъ владѣетъ землею въ количествѣ 719 дес. 2.392 саж.

## ГЛУХОВЪ.

Положеніе города. Уѣздный городъ при р. Есманѣ, подъ 51° 41' с. ш. и 31° 33' в. д., въ 200 вер. отъ губернскаго города. Къ городу тѣсно примыкають два хутора Водотечи и Павловское.

Населеніе. Жителей въ Глуховѣ, по свѣдѣніямъ губернскаго статистическаго комитета за 1861 годъ, считалось всего 4.996 муж. 5.166 жен. 10.162 об. пола; въ томъ числѣ: дворянъ — потомственныхъ 108 муж. 110 жен., личныхъ 44 муж. 53 жен., духовенства разныхъ исповѣданій 60 муж. 89 жен., личныхъ почетныхъ гражданъ 18 муж. 11 жен., купцовъ 288 муж. 247 жен., мѣщанъ 3.180 муж. 3.341 жен., крестьянъ — государственныхъ 723 муж. 746 жен., временно-обязанныхъ 78 муж. 136 жен., бывшихъ дворовыхъ 88 муж. 99 жен., воинскихъ чиновъ, состоящихъ на службѣ 221, безсрочно-отпускныхъ 29, находящихся во временномъ отпуску 2, отставныхъ 62, солдатскихъ женъ, вдовъ и дочерей 303, солдатскихъ сыновей 60, иностранныхъ подданныхъ 11 муж. 3 жен.; лицъ, не принадлежащихъ къ вышепоказаннымъ разрядамъ—22 муж. 28 жен.

Обывателей, *приписанныхъ къ городу по ревизіи*: купцовъ 378 муж. 313 жен., мѣщанъ христіанъ и евреевъ 3.226 муж. 3.341 жен., мѣщанъ христіанъ, непринятыхъ въ общество, на основ. ст.

657 уст. под. в ст. 462, 463, 470 и 478 зак. о сост., 211 муж. 239 жен.; причисленныхъ къ обществу на основаніи ст. 471 зак. о сост. 150 муж.; всего 7.858 об. пола.

Лицъ, *владѣющихъ въ городѣ недвижимыми имуществами*: дворянъ 110, духовнаго званія 12, купцовъ 68, мѣщанъ 638, казаковъ 255, временно-обязанныхъ крестьянъ 29, солдатъ 38; всего 1.150.

Въ примыкающихъ къ городу хуторахъ проживаетъ дворянъ, купцовъ, мѣщанъ и казаковъ: въ Водотечи 14, въ Павловскомъ 13. Кромѣ того 83 лица, принадлежащія къ составу глуховскаго городского общества, постоянно живутъ въ д. Родіоновкѣ, въ 35 верстахъ отъ города; деревня эта заселена въ началѣ текущаго столѣтія глуховскими мѣщанами, занимающимися исключительно торговлею и промышленностью.

Глуховъ принадлежитъ къ числу самыхъ промышленныхъ центровъ Малороссіи и ведетъ обширную торговлю преимущественно хлѣбомъ и сахарнымъ пескомъ; перваго продается на 950 т. р. (въ томъ числѣ крупчатой муки на 150 т.), втораго на 750 т. р.; кромѣ того мѣстные промышленники производятъ отпускную торговлю слѣдующими предметами: кожами на 25 т., лѣсомъ на 75 т., дегтемъ на 15 т., фарфоровою глиною на 55 т., жерновыми камнями на 15 т., соленою рыбою на 75 т., пенькою на 45 т. Торговля всѣми означенными предметами производится преимущественно съ губерніями: курскою, московскою, смоленскою, могилевскою, полтавскою, кіевскою и съ городами черниговской губерніи. Мѣстная торговля Глухова выражается въ слѣдующихъ цифрахъ: красныхъ товаровъ продается на 50 т., бакалейныхъ и москательныхъ на 75 т., черныхъ на 25 т., желѣзныхъ на 100 т., рыбы на 50 т., сала на 15 т., дегтя на 7 т., мыла и свѣчь на 10 т.

Торговля.

Въ 1862 году объявлено купеческихъ капиталовъ: по 1-й гильдіи 1, по 2-й 1, по 3-й 75; кромѣ того въ городѣ производятъ торговлю 1 дворянинъ, 2 иногородныхъ купца, 1 мѣщанинъ и 2 крестьянина.

Лавокъ 218 (въ томъ числѣ 135 каменныхъ и 83 деревянныхъ), ренсковыхъ погребовъ 14, гостинницъ 2, постоялыхъ дворовъ 11.

Ярмарокъ 4; на двѣ изъ нихъ — троцкую и ильинскую—привозится изъ разныхъ мѣстъ товаровъ красныхъ, черныхъ, бакалейныхъ,

москательныхъ и желѣзныхъ на 80 т. руб., рыбы на 35 т., сельскихъ произведеній на 15 т.; кромѣ того приводится лошадей и разнаго скота на 25 т. р.; на двѣ другія ярмарки — михайловскую и васильевскую привозъ бываетъ въ половину менѣе. Базары существуютъ 2 раза въ недѣлю; на нихъ производится торгъ хлѣбомъ, лѣсомъ, пенькою и другими сельскими произведеніями.

**Ремесля.** Въ Глуховѣ 8 ремесленныхъ цеховъ: сапожный, портняжный, кузнечный, мясной, хлѣбный, столярный, золотыхъ дѣлъ и горшечный; мастеровъ въ нихъ 265, подмастерьевъ 350, учениковъ 415; всѣ мастера принадлежатъ къ числу мѣстныхъ обывателей; между подмастерами и учениками есть и иногородные. (\*)

**Фабрики и заводы.** Фабричныхъ и заводскихъ заведеній 51; въ томъ числѣ: 1 каретная фабрика, заводы: крупчатный 1, свѣчно-сальныхъ 2, мыльныхъ 2, кожевенныхъ 5, кирпичныхъ 4, салотопенныхъ 2, медотопенный 1, пивоваренный 1, водочный 1, кафельныхъ 4, горшечныхъ 10, воскобойный 1, маслобойныхъ 2, круподерныхъ 13. Цѣнность фабричныхъ и заводскихъ произведеній достигаетъ до 150 т. руб.; сбытъ ихъ производится на мѣстѣ и въ городахъ черниговской и смѣжныхъ съ нею губерній.

**Отлучки для промысловъ.** Большая часть обывателей Глухова спискиваетъ себѣ пропитаніе на мѣстѣ; въ 1861 году выдано было паспортовъ 246.

**Сельскія занятія.** Сельскими промыслами — хлѣбопашествомъ и огородничествомъ — занимаются 232 казака и 160 мѣщанъ.

**Общественное хозяйство.** По росписи г. Глухова на 1862 годъ исчислено:

Доходовъ обыкновенныхъ всего 7.908 р. 20 к.; въ томъ числѣ: съ городскихъ имуществъ и оброчныхъ статей 1.443 р. 41 к., съ промышленниковъ 555 р. 30 к., налоговъ косвенныхъ 777 р. 15 к., доходовъ вспомогательныхъ 5.132 р. 44 к. Чрезвычайныхъ доходовъ 10 р.

Расходовъ текущихъ 6.797 р. 1¼ к.; въ томъ числѣ: на со-

(\*) По свидѣніямъ губернскаго статистическаго комитета за 1861 годъ, считалось въ Глуховѣ ремесленныхъ мастеровъ 252; въ томъ числѣ: хлѣбниковъ 20, булочниковъ 23, мясниковъ 21, портныхъ 46, сапожниковъ и башмачниковъ 65, красильщиковъ 5, шапочниковъ 7, печниковъ 11, столяровъ 15, мѣдниковъ 3, каретниковъ 2, каменщиковъ 6, кузнецовъ 11, топарь 1, коновалъ 1, часовщиковъ 4, переплетчиковъ 3, живописцевъ 6, золотыхъ дѣлъ 2; подмастерьевъ 303, учениковъ 225.

держаніе мѣстъ и лицъ городского управленія 3.432 р. 58<sup>3</sup>/<sub>4</sub> к., на содержаніе городскихъ имуществъ и наемъ отъ города помѣщеній 1.153 р. 84 к., на наружное благоустройство города 632 р. 69<sup>1</sup>/<sub>2</sub> к., на издержки по военной части 495 р. 69<sup>1</sup>/<sub>4</sub> к., на содержаніе богоугодныхъ учрежденій 99 р. 8<sup>1</sup>/<sub>4</sub> к., на уплату долговъ 124 р. 69<sup>3</sup>/<sub>4</sub> к., мелочныхъ и на экстраординарныя надобности 858 р. 41<sup>3</sup>/<sub>4</sub> к. Единовременныхъ расходовъ 250 р.

Капиталовъ неприкосновенныхъ 12.083 р. 34<sup>1</sup>/<sub>2</sub> к., запасныхъ 69.164 р. 86<sup>3</sup>/<sub>4</sub> к.; недоимокъ 1.980 р. 61 к.; невыполненныхъ расходовъ 124 р. 69<sup>3</sup>/<sub>4</sub> к.

Городъ владѣеть землею въ количествѣ 661 дес. 503 саж.

## ГОРОДНЯ.

Уѣздный городъ при р. Городнѣ, подѣ 51° 54' с. ш. и 49° 16' в. Положеніе города.  
д., въ 54 вер. отъ губернскаго города.

Жителей въ Городнѣ, по свѣдѣніямъ губернскаго статистическаго комитета за 1861 годъ, считалось всего 2.164 муж. 1.739 жен. 3.903 об. пола; въ томъ числѣ: дворянъ — потомственныхъ 39 муж. 29 жен., личныхъ 134 муж. 105 жен., духовенства разныхъ исповѣданій 14 муж. 17 жен., купцовъ 58 муж. 52 жен., мѣщанъ 1.297 муж. 1.247 жен., цеховыхъ 37 муж. 29 жен., крестьянъ — государственныхъ 76 муж. 63 жен., временно-обязанныхъ 45 муж. 58 жен., бывшихъ дворовыхъ 61 муж. 52 жен., воинскихъ чиновъ, состоящихъ на службѣ—310, безсрочно-отпускныхъ 20, находящихся во временно-отпуску 2, отставныхъ 41, солдатскихъ жепъ, вдовъ и дочерей 87, солдатскихъ сыновей 30. Населеніе.

Числа обывателей приписанныхъ къ городу по ревизіи, а равно количества лицъ, владѣющихъ въ немъ недвижимыми имуществами, комиссіею непоказано.

Въ городѣ производится лишь мелочная торговля разнаго рода предметами. Торговля.

Въ 1862 году объявлено купеческихъ капиталовъ: по 2-й гильдіи 1, по 3-й 1; кромѣ того производятъ торговлю 2 многогородныхъ кушца.

Лавокъ 56, ренжевыхъ погребовъ 3, водочныхъ подваловъ 4, харчевень 3, постоялыхъ дворовъ 7.

Въ городѣ существуютъ 4 ярмарки: 1 января, 23 апрѣля, 29 июня и 14 октября; на эти ярмарки, отличающіеся значительнымъ стеченіемъ народа (на двѣ послѣднія собирается до 15 т.), иногородные купцы привозятъ красные и бакалейные товары, желѣзо, кожи, одежду и обувь, а мѣстные обыватели производятъ на нихъ торговлю разнаго рода хлѣбомъ, скотомъ, сырыми кожами, колесами, деревянную и глиняную посуду, саломъ, грибами, смолою, солью, соленою рыбою и разными съѣстными припасами; въ это же время пригоняется въ Городню значительное количество лошадей, рогатаго скота и овецъ, для покупки которыхъ съѣзжаются жители не только со сѣднихъ уѣздовъ черниговской губерніи, но даже промышленники изъ губерній минской и моголевской; торговые обороты ярмарокъ достигаютъ 50 т. руб. Базары бываютъ два раза въ недѣлю: на нихъ продаются хлѣбъ, свѣжіе съѣстные припасы, разная посуда и, нѣдко, скоть.

## Ремесла.

Въ Городнѣ производятся разнаго рода ремесла и въ числѣ ремесленниковъ находятся слесарь и мѣдникъ, на столько искусные въ своемъ мастерствѣ, что на ихъ издѣлія существуетъ постоянный запросъ не только въ уѣздныхъ городахъ черниговской губерніи, но даже въ гг. Черпиговѣ и Кіевѣ. (\*)

## Фабрики и заводы

Свѣдѣній по этому предмету комиссіею не доставлено (\*\*).

## Сельскія занятія.

Часть проживающихъ въ городѣ временно-обязанныхъ крестьянъ занимается хлѣбопашествомъ.

## Общественное хозяйство.

По росписи г. Городни на 1862 годъ исчислено:

Доходовъ обыкновенныхъ всего 1.286 р. 39<sup>3</sup>/<sub>4</sub> к.; въ томъ числѣ: съ городскихъ имуществъ и оброчныхъ статей 453 р. 68<sup>1</sup>/<sub>2</sub> к., съ промышленниковъ 132 р., налоговъ косвенныхъ 110 р., доходовъ

(\*) По свѣдѣніямъ губернскаго статистическаго комитета за 1861 годъ, считалось въ Городнѣ 59 ремесленныхъ мастеровъ; въ томъ числѣ: хлѣбниковъ 12, булочниковъ 3, мясниковъ 4, портныхъ 6, сапожниковъ и башмачниковъ 5, красильщиковъ 2, шапочниковъ 2, печниковъ 4, столяровъ 3, мѣдниковъ 2, каменщиковъ 2, кузнецовъ 7, слесарей 3, часовщиковъ 2, переплетчикъ 1; подмастерьевъ 45, учениковъ 23.

(\*\*) По свѣдѣніямъ губернскаго статистическаго комитета за 1861 годъ въ городѣ существуютъ 4 завода: 2 кожевенныхъ и 2 кирпичныхъ.

вспомогательныхъ 590 р. 71 $\frac{1}{2}$  к. Чрезвычайныхъ доходовъ 260 р. 45 $\frac{3}{4}$  к.

Расходовъ текущихъ 1.546 р. 85 $\frac{1}{2}$  к.; въ томъ числѣ: на содержаніе мѣстъ и лицъ городского управления 804 р. 19 $\frac{1}{4}$  к., на содержаніе городскихъ имуществъ и наемъ отъ города помѣщеній 273 р., на издержки по военной части 32 р. 50 к., мелочныхъ и на экстраординарныя надобности 437 р. 16 $\frac{1}{4}$  к.

Капиталовъ: неприкосновенныхъ 69 р. 12 $\frac{3}{4}$  к.; недомоковъ 349 р. 98 $\frac{1}{4}$  к.; долговъ 318 р. 86 к.

Выгонной земли городъ не имѣеть и вообще вся земля, находящаяся подъ усадьбами частныхъ лицъ, составляетъ ихъ полную собственность; городъ же владѣеть на правѣ частной собственности, 1.500 дес.

## КОЗЕЛЕЦЪ.

Уѣздный городъ при р. Острѣ, подѣ 50° 55' с. ш. и 48° 47' в. д., . Положеніе города-  
въ 75 вер. отъ губернскаго города.

Жителей въ Козельцѣ, по свѣдѣніямъ губернскаго статистическаго комитета за 1861 годъ, считалось всего 2.888 муж. 1.914 жен. 4.802 об. пола; въ томъ числѣ: дворянъ—потомственныхъ 26 муж. 63 жен., личныхъ 50 муж. 45 жен., духовенства разныхъ исповѣданій 32 муж. 22 жен., купцовъ 80 муж. 65 жен., мѣщанъ 1.322 муж. 1.375 жен., цеховыхъ 187 муж. крестьянъ—государственныхъ 655 муж. 129 жен., временно-обязанныхъ 36 муж. 59 жен., бывшихъ дворовыхъ 3 муж. 5 жен., воинскихъ чиновъ, состоящихъ на службѣ—412, безсрочно-отпускныхъ и находящихся во временномъ отпуску 8, отставныхъ 47, солдатскихъ женъ, вдовъ и дочерей 85, солдатскихъ сыновей 24; лицъ, не принадлежащихъ къ вышеозначеннымъ разрядамъ 6 муж. 26 жен.

Обывателей, *приписанныхъ къ городу по ревизіи*: купцовъ христіанъ 67 муж. 49 жен., евреевъ 33 муж. 30 жен., мѣщанъ христіанъ 721 муж. 818 жен., евреевъ 554 муж. 545 жен.; всего 1.375 муж. 1.442 жен. 2.817 об. пола.

Лицъ, владѣющихъ въ городѣ недвижимыми имуществами: дворянъ 80, духовнаго званія 15, купцовъ 24, мѣщанъ 158, казаковъ 75, государственныхъ крестьянъ 2, солдатъ 43; всего 397.

Торговля. Въ г. Козельцѣ производится лишь мелочная торговля.

Въ 1862 году объявлено капиталовъ: по 2-й гильдіи 10 (въ томъ числѣ 6 временными купцами, которые вовсе не занимаютъ торговлею въ Козельцѣ), по 3-й 31 (въ томъ числѣ 4 временными купцами). Часть козелецкаго купечества торгуетъ въ уѣздѣ, въ м. Басанѣ. Иногородныхъ купцовъ и торгующихъ крестьянъ въ городѣ нѣтъ.

Лавокъ 94, харчевень 3, постоянныхъ дворовъ 7, торговыхъ банъ 2.

Ярмарокъ 5: масляная, проводская, троицкая, семеновская и парасковьевская; базары бывають два раза въ недѣлю; какъ ярмарки, такъ и базары незначительны.

Ремесла. Ремесленныхъ заведеній въ городѣ не существуетъ и мастерства производятся ремесленниками по домамъ; производствомъ ремеслъ занимаются мѣщане — христіане и евреи, и казаки; всѣхъ ремесленниковъ 321 (\*) (въ томъ числѣ 296 мѣстныхъ жителей и 25 иногородныхъ); сбытъ издѣлій производится на мѣстѣ.

Фабрики и заводы. Въ Козельцѣ существуетъ 4 кирпичныхъ завода, выдѣлывающихъ 200 т. кирпичей.

Отлучки для промысловъ. Часть обывателей города снискиваетъ себѣ пропитаніе въ разныхъ мѣстностяхъ; въ 1861 году выдано было мѣщанамъ паспортовъ 114, билетовъ 142.

Сельскія занятія. Жители г. Козельца сельскими промыслами не занимаются.

Общественное хозяйство. По росписи г. Козельца на 1862 годъ исчислено:

Доходовъ обыкновенныхъ всего 2.195 р. 35<sup>1</sup>/<sub>4</sub> к.; въ томъ числѣ: съ городскихъ имуществъ и оброчныхъ статей 866 р., съ промышленниковъ 147 р., налоговъ косвенныхъ 94 р. 36 к., доходовъ вспомо-

(\*) По свѣдѣніямъ губернскаго статистическаго комитета за 1861 годъ, считалось въ Козельцѣ 122 ремесленныхъ мастера; въ томъ числѣ: хлѣбопековъ 4, булочниковъ 5, мясниковъ 12, портныхъ 15, сапожниковъ и башмачниковъ 34, модистка 1, красильщиковъ 2, шапошниковъ 6, печниковъ 5, столяровъ 12, мѣдниковъ 3, кузнецовъ 10, ткачей 7, коновалъ 1, часовщикъ 1, переплетчиковъ 2, живописецъ 1, золотыхъ дѣлъ 1; подмастерьевъ 47, учениковъ 38.



могательныхъ 1.087 р. 99 $\frac{1}{2}$  к. Чрезвычайныхъ доходовъ 1.118 р. 85 $\frac{1}{2}$  к.

Расходовъ текущихъ 3.314 р. 20 $\frac{1}{2}$  к.; въ томъ числѣ: на содержаніе мѣстъ и лицъ городского управленія 1.187 р. 89 $\frac{1}{2}$  к., на содержаніе городскихъ имуществъ и наемъ отъ города помѣщеній 1.552 р. 32 $\frac{3}{4}$  к., на наружное благоустройство города 17 р. 15 к., на издержки по военной части 55 р., на уплату долговъ 257 р. 55 к., мелочныхъ и на экстраординарныя надобности 244 р. 28 $\frac{1}{2}$  к.

Недоимокъ 246 р. 18 $\frac{1}{2}$  к.; долговъ 1.449 р. 32 к.

Во владѣніи города состоятъ 196 дес. пахотной и 52 дес. сѣнокосной земли.

## КОВОТОШЪ.

Уѣздный городъ, въ 144 вер. отъ губернскаго города.

Положеніе города -  
Населеніе.

Жителей въ Ковотошѣ, по свѣдѣніямъ губернскаго статистическаго комитета за 1861 годъ, считалось всего 5.517 муж. 4.422 жен. 9.939 об. пола; въ томъ числѣ: дворянъ — потомственныхъ 19 муж. 15 жен., личныхъ 70 муж. 75 жен., духовенства разныхъ исповѣданій 51 муж. 32 жен., почетныхъ гражданъ — потомственныхъ 9 муж. 8 жен., личныхъ 1 муж. 2 жен., купцовъ 177 муж. 165 жен., мѣщанъ 2.285 муж. 2.410 жен., крестьянъ — государственныхъ 1.300 муж. 1.340 жен., временно-обязанныхъ 179 муж. 178 жен., бывшихъ дворовыхъ 75 муж. 92 жен., колонистъ 1 муж., воинскихъ чиновъ, состоящихъ на службѣ—1.167, безсрочно-отпускныхъ 37, находящихся во временномъ отпуску 9, отставныхъ 79, солдатскихъ женъ, вдовъ и дочерей 100, солдатскихъ сыновей 33, иностранцевъ 1 муж.; лицъ, не принадлежащихъ къ вышепоказаннымъ разрядамъ 24 муж. 5 жен.

Обывателей, *притисанныхъ къ городу по ревизіи*: купцовъ христіанъ 42 муж. 34 жен., евреевъ 141 муж. 146 жен., мѣщанъ христіанъ 1.882 муж. 2.005 жен., евреевъ 405 муж. 458 жен.; всего 5.113 об. пола.

Лицъ, владѣющихъ въ городѣ недвижимыми имуществами: дворянъ 49, духовнаго званія 12, купцовъ 20, мѣщанъ 1.120, казаковъ 400, государственныхъ крестьянъ 82, солдатъ 38, иногородныхъ разнаго званія лицъ около 70; всего до 1.431.

Торговля.

Въ Конотопѣ производится торговля преимущественно хлѣбомъ, въ зернѣ и мукою.

Въ 1862 году объявлено купеческихъ капиталовъ: по 2-й гильдіи 1, по 3-й 33; изъ числа лицъ, объявившихъ капиталы, 20 производятъ торговлю на мѣстѣ, прочія торгуютъ въ уѣздѣ. Иногородныхъ купцовъ 3, торгующихъ крестьянъ 4.

Лавокъ 20, лавочекъ около 60, харчевень 11 (всѣ открыты въ 1862 году), постоялыхъ дворовъ 3.

Ярмарокъ 3; всѣ 7—дневныя: георгиевская, 23 апрѣля, успешская, 15 августа и введенская, 21 ноября; на каждую изъ ярмарокъ привозится товаровъ тысячъ на сто, продается же не болѣе половины; базары бываютъ два раза въ недѣлю.

Ремесла.

Въ Конотопѣ производятся преимущественно ремесла: сапожное, портняжное, кузнечное, гончарное, ткацкое и, частію, столярное; (\*) ремеслами занимаются, по большей части, мѣстные мѣщане и казаки; сбытъ издѣлій, за исключеніемъ производимыхъ сапожниками и портными — тулупниками, производится на мѣстѣ; означенные же ремесленники сбываютъ свои издѣлія, на сумму 500 — 3.000 руб., на разныхъ ярмаркахъ въ окрестныхъ городахъ.

Фабрики и заводы.

Въ Конотопѣ существуетъ 1 медоваренный заводъ, производящій на 1 т. руб.; медъ сбывается въ городѣ и уѣздѣ.

Отлучки для промысловъ.

Изъ числа обывателей Конотопа, занимающихся ремеслами, часть свискиваетъ себѣ пропитаніе въ другихъ городахъ. Въ 1862 году выдано паспортовъ мѣщанамъ христіанамъ 89, евреямъ 19, билетовъ — первымъ 111, вторымъ 89.

(\*) По свѣдѣніямъ губернскаго статистическаго комитета за 1861 годъ, считалось въ Конотопѣ 187 ремесленныхъ мастеровъ; въ томъ числѣ: хлѣбопековъ 13, булочниковъ 22, мясниковъ 20, рыболововъ 4, портныхъ 22, сапожниковъ и башмачниковъ 31, красильщикъ 1, шапошниковъ 10, печниковъ 15, столяровъ 2, мѣдниковъ 6, каретникъ 1, кузнецовъ 14, ткачей 20, коновалъ 1, часовщиковъ 2, переплетчиковъ 3; подмастерьевъ 259, учениковъ 104.

Жители Конотопа, принадлежащіе къ городскимъ сословіямъ, сельскими промыслами не занимаются; крестьяне же обрабатываютъ земли частныхъ владѣльцевъ, получая въ вознагражденіе половину урожая.

По росписи г. Конотопа на 1862 годъ исчислено:

Общественное

Доходовъ обыкновенныхъ всего 2.750 р. 73 $\frac{1}{4}$  к.; въ томъ числѣ: съ городскихъ имуществъ и оброчныхъ статей 568 р. 81 $\frac{1}{4}$  к., съ промышленниковъ 307 р. 60 к., налоговъ косвенныхъ 163 р. 12 к.; доходовъ вспомогательныхъ 1.701 р. 20 к., мелочныхъ 10 р. Чрезвычайныхъ доходовъ 1.054 р. 65 к.

хозяйство.

Расходовъ текущихъ 3.805 р. 38 $\frac{1}{4}$  к.; въ томъ числѣ: на содержаніе мѣстъ и лицъ городского управленія 1.997 р. 52 $\frac{1}{2}$  к., на содержаніе городскихъ имуществъ и наемъ отъ города помѣщеній 1.481 р. 89 к., на наружное благоустройство города 15 р., на издержки по военной части 18 р., мелочныхъ и на экстраординарныя надобности 292 р. 96 $\frac{3}{4}$  к.

Капиталовъ: неприкосновенныхъ 97 р. 24 к., запасныхъ 6.197 р. 76 к.; недоимокъ 340 р.

Г. Конотопъ выгонной земли не имѣеть.

## КРОЛЕВЕЦЪ.

Уѣздный городъ, подъ 51° 33' с. ш. и 51° 3' в. д., въ 161 вер. отъ губернскаго города. Къ городу примыкаетъ село Подолово, въ которомъ проживаютъ казаки и временно-обязанные крестьяне.

Жителей въ Кролевецѣ, по свѣдѣніямъ губернскаго статистическаго комитета за 1861 годъ, считалось всего 3.531 муж. 3.742 жен. 7.273 об. пола; въ томъ числѣ: дворянъ—потомственныхъ 37 муж. 34 жен., личныхъ 124 муж. 106 жен., духовенства разныхъ исповѣданій 42 муж. 40 жен., купцовъ 108 муж. 98 жен., мѣщанъ 1.967 муж. 2.106 жен., государственныхъ крестьянъ разныхъ наименованій 965 муж. 1.081 жен., временно-обязанныхъ 38 муж. 38 жен., бывшихъ дворовыхъ 53 муж. 57 жен., безсрочно-отпускныхъ нижнихъ воинскихъ чиновъ 10, находящихся во временномъ отпуску и ихъ семействъ

Населеніе.

50 муж. 55 жен., отставныхъ 106, солдатскихъ женъ, вдовъ и дочерей 169, солдатскихъ сыновей 20; лицъ, принадлежащихъ къ вышеозначеннымъ разрядамъ 11 муж. 13 жен.

Обывателей, *приписанныхъ къ городу по ревизіи*: купцовъ—христіанъ 46 муж. 42 жен., евреевъ 76 муж. 73 жен., мѣщанъ—христіанъ 1.690 муж. 1.866 жен., евреевъ 339 муж. 369 жен.; всего 4.501 об. пола.

Лицъ, *владѣющихъ въ городѣ домами*: дворянъ 90, духовнаго званія 11, купцовъ 18, мѣщанъ 460 (въ томъ числѣ только 7 евреевъ), казаковъ 306; всего 885.

Въ примыкающемъ къ городу с. Подоловѣ проживаетъ: казаковъ 42 муж. 42 жен., временно-обязанныхъ крестьянъ 284 муж. 265 жен.

Торговля.

Въ Кролевецѣ производится незначительная торговля красными и бакалейными товарами, а также желѣзомъ и сѣбными припасами собственно для мѣстнаго потребленія.

Въ 1861 году объявлено купеческихъ капиталовъ: по 2-й гильдіи 1, по 3-й 26. Изъ числа лицъ, объявившихъ капиталы, 18 торгуютъ на мѣстѣ, 2 въ заштатномъ городѣ Коропѣ; занимаются ли торговлею остальные и гдѣ именно—неизвѣстно. Иногородныхъ купцовъ нѣтъ; мѣщанъ и крестьянъ, торгующихъ по свидѣтельствамъ 3-го разряда—3.

Лавокъ, въ которыхъ производится постоянная торговля—54, гостиница 1, харчевня 1, постоялыхъ дворовъ 5.

Ярмарокъ 3: николаевская, 6 декабря, вознесенская, въ маѣ—(бѣ однодневная) и крестовоздвиженская, конная съ 10 по 19 сентября и краснорядская съ 14 по 26 того-же мѣсяца. Изъ всѣхъ этихъ ярмарокъ замѣчательнѣйшая послѣдняя; въ 1862 году привезено было на нее разнаго рода товаровъ и приведено лошадей на 5.307.610 р., продано на 2.792.350 руб.

Ремесла.

Въ Кролевецѣ преимущественно развито ткацкое ремесло; прочія ремесла незначительны. Всѣхъ ремесленниковъ 420 (\*); въ томъ числѣ: ткачей 151, булочниковъ 18, мясниковъ 28, портныхъ 54, сапожниковъ 59, шапошниковъ 12, печниковъ 15, горшечниковъ 25, столаровъ 13, мѣдниковъ 9, шорниковъ 2, каретникъ 1, кузнецовъ 19,

(\*) Въ томъ числѣ мѣстныхъ: мѣщанъ—христіанъ 228, евреевъ 19, казаковъ 161; иногородныхъ 12 евреевъ.

живописцевъ 6, маляровъ 2, часовщиковъ 4 (всѣ евреи), переплетчиковъ 2. Сбытъ издѣлій, за исключеніемъ ткацкихъ, производится на мѣстѣ и, частію, на окрестныхъ ярмаркахъ; ткацкія издѣлія, на сумму свыше 50 т. руб., развозятся на ярмарки въ гг. Сумы, Ромны, Полтаву и Харьковъ.

Въ Кролевецѣ существуетъ 6 заводовъ: 1 пивоваренный и 5 кирпичныхъ; производство ихъ, весьма незначительное, потребляется на мѣстѣ. Фабрики и заводы.

Часть обывателей города отправляется ежегодно для заработковъ въ разныя мѣстности. Въ 1862 году выдано купцамъ 13 паспортовъ, мѣщанамъ 230 паспортовъ и билетовъ. Отлучки для промысловъ.

Почти всѣ жители Кролевца занимаются хлѣбопашествомъ, обрабатывая большею частію собственныя земли; тѣ же изъ мѣщанъ, которые не имѣютъ собственныхъ угодій, обрабатываютъ земли своихъ согражданъ изъ половины урожая. Сельскія занятія.

По росписи г. Кролевца на 1862 годъ исчислено:

Доходовъ обыкновенныхъ всего 3.925 р. 31 к.; въ томъ числѣ: съ городскихъ имуществъ и оброчныхъ статей 2.869 р. 41 к., съ промышленниковъ 172 р. 40 к., налоговъ косвенныхъ 258 р. 50 к., доходовъ вспомогательныхъ 625 р. Чрезвычайныхъ доходовъ 9.724 р. 82½ к. Общественное хозяйство.

Расходовъ текущихъ 7.241 р. ¼ к.; въ томъ числѣ: на содержаніе мѣстъ и лицъ городского управления 3.056 р. 29¾ к., на содержаніе городскихъ имуществъ и наемъ отъ города помѣщеній 2.761 р. 85½ к., на издержки по военной части 87 р. 62 к., мелочныхъ и на экстраординарныя надобности 1.335 р. 23 к.

Капиталовъ: неприкосновенныхъ 84 р. 78½ к., запасныхъ 62.720 р. 44½ к.; недоимокъ 1.193 р. 82½ к.

Городъ владѣетъ землею, въ количествѣ 3-хъ дес. 1.004 саж.; изъ этого числа 1 дес. 2.187 саж. занято постройками тюрьмы, а прочая отдана подъ огородъ мѣстной инвалидной команды.

Кромѣ того во владѣніи города состоятъ 202 лавки въ гостинномъ дворѣ. Въ настоящее время эти лавки находятся въ пользованіи ихъ строителей, которые, согласно заключенному съ ними контракту, уплачиваютъ въ доходъ города по 10 руб. за каждую лавку; въ 1868 г. лавки поступятъ уже въ полное распоряженіе города.

## МГЛИНЬ.

Положеніе го- Уѣздный городъ, подъ 53° 4' с. ш. и 50° 31' в. д., въ 233 вер-  
рода. стахъ отъ губернскаго города; по общественному управленію присо-  
единено къ Мглину мѣстечко Почепъ, отстоящее отъ него въ 44 в. (\*).

Населеніе. Жителей въ Мглинѣ, по свѣдѣніямъ губернскаго статистическаго  
комитета за 1861 годъ, считалось всего 4.341 муж. 4.327 жен. 8.668  
об. пола; въ томъ числѣ: дворянъ—потомственныхъ 73 муж. 56 жен.,  
личныхъ 70 муж. 64 жен., духовенства разныхъ исповѣданій 47 муж.  
45 жен., купцовъ 465 муж. 483 жен., мѣщанъ 2.348 муж. 2.421 жен.,  
цеховыхъ 191 муж. 216 жен., крестьянъ-государственныхъ разныхъ  
наименованій 873 муж. 906 жен., временно-обязанныхъ 31 муж. 24  
жен., бывшихъ дворовыхъ 34 муж. 40 жен., воинскихъ чиновъ, со-  
стоящихъ на службѣ—129, безсрочно-отпускныхъ 26, находящихся во  
временномъ отпуску 6, отставныхъ 41, солдатскихъ женъ, вдовъ и  
дочерей 72, солдатскихъ сыновей 7.

Обывателей, *приписанныхъ къ городу по ревизіи*: купцовъ—  
христіанъ 105, евреевъ 215, мѣщанъ—христіанъ 1.314, евреевъ 972;  
всего 2.606 об. пола.

(\*) Мѣстечко Почепъ, принадлежащее графамъ Клейнмихелямъ, въ торговомъ и  
промышленномъ отношеніи, далеко превосходитъ г. Мглинь. Въ мѣстечкѣ этомъ прожи-  
ваетъ: дворянъ 32 семейства, купцовъ 36 капиталовъ (136 душъ), мѣщанъ христіанъ  
93, евреевъ 54, казаковъ 334, временно-обязанныхъ крестьянъ 1.407. Торговля въ По-  
чепѣ производится преимущественно пенькою, коноплянымъ масломъ и хлѣбомъ разнаго  
рода; пенька и масло отправляются къ рижскому порту, а хлѣбъ сбывается на мѣстѣ и  
вывозится въ моголевскую и витебскую губерніи. Въ мѣстечкѣ существуетъ 45 завокъ и  
22 постоянныхъ двора; ярмарокъ учреждено 4: 1) сборная, на второй недѣлѣ велика-  
го поста, 2) въ день праздника вознесенія господня, 3) на 11-й недѣлѣ по пасхѣ и 4)  
цѣльнская, 20 іюля; изъ этихъ ярмарокъ особенно замѣчательны вознесенская и цѣль-  
нская, на которыя изъ разныхъ мѣстъ Россіи привозится товаровъ и пригоняется ско-  
та болѣе чѣмъ на 700 т. р. въ каждую. Въ Почепѣ значительно развита также реме-  
сленная и заводская промышленность; въ немъ находится болѣе 50 разнаго рода реме-  
сленныхъ мастеровъ и существуютъ слѣдующіе заводы: 1) свеклосахарный, выдѣлываю-  
щій ежегодно сахару на 40 т. руб., 10 кожевенныхъ, производство которыхъ можетъ  
быть оценено въ 100 т. руб., 7 кирпичныхъ, вырабатывающихъ кирпичей на 20 т. р.,  
6 салотопенныхъ, выдѣлывающихъ ежегодно до 7 т. пудъ сала и салныхъ свѣчей и 1  
вишкуренный и пивоваренный, производящій на 100 т. руб.

Лицъ, владѣющихъ въ городѣ недвижимыми имуществомъ: дворянъ и чиновниковъ 38, купцовъ 34, мѣщанъ 587 всего 659.

Въ Мглинѣ преимущественно развита торговля пенькою, коноплянымъ масломъ и рогатымъ скотомъ; пенька и масло отправляются къ рижскому порту, а скоть сбывается въ обѣихъ столицахъ; торговля предметами иного рода ограничивается удовлетвореніемъ мѣстныхъ потребностей.

Торговля.

Въ 1862 году объявлено купеческихъ капиталовъ собственно обывателями г. Мглина 47, всѣ по 3-й гильдіи; жителями м. Почепа—2 по 2-й гильдіи и 34 по 3-й. Изъ числа лицъ, объявившихъ капиталы, въ Мглинѣ торгуютъ 34, прочія производятъ торговлю и имѣютъ жителство въ уѣздѣ; иногородныхъ купцовъ и торгующихъ крестьянъ въ городѣ нѣтъ.

Лавокъ 68, постоянныхъ дворовъ 6; другихъ торговыхъ заведеній нѣтъ.

Ярмарокъ 3: сборная, на 3-й недѣли великаго поста, въ день сошествія св. духа и въ день преображенія господня; на эти ярмарки изъ сосѣднихъ городовъ привозятся разнаго рода мелочные товары, а изъ окрестныхъ селеній—сѣстные припасы и крестьянскія издѣлія, а также пригоняется скоть; обороты каждой изъ ярмарокъ достигаютъ до 70 т. руб. Базары, бывающіе 2 раза въ недѣлю, особенно оживляются наканунѣ праздникова рождества христова и богоявленія и въ пятницы сыропустной недѣли и послѣдней недѣли великаго поста; въ это время сбывается разнаго рода сѣстныхъ припасовъ, сѣна, дѣса, пеньки и дегтя на сумму до 40 т. руб.

Ремеслами занимаются въ Мглинѣ исключительно мѣстные мѣщане и казаки; всѣхъ мастеровъ 676; въ томъ числѣ: мясниковъ 36, сапожниковъ 131, портныхъ 113, кузнецовъ 45, плотниковъ 5, серебряныхъ дѣлъ 2, часовщиковъ 2, мѣдниковъ 28, красильщиковъ 12, ткачей 23, кушнерей или овчинниковъ 51, шапошниковъ 4, печниковъ или гончарей 86, хлѣбниковъ 25, трепальщиковъ пеньки 113. Ремесленные издѣлія сбываются на мѣстѣ.

Ремесла.

Въ городѣ существуютъ заводы: 1 салотопенный, на которомъ производится до 1 т. пудъ свѣчей, 1 кожевенный, выдѣлывающій кожъ воды.

Фабрики и за-

на 1.050 руб., 3 кирпичныхъ, выработывающихъ кирпича на сумму до 600 руб.; производство заводовъ сбывается на мѣстѣ.

Отлукки для  
промысловъ.

Изъ числа обывателей Мглина, 34 купеческія семейства, въ составѣ 245 душъ, 900 мѣщанъ, а равно проживающіе въ городѣ казаки списываютъ себя пропитаніе на мѣстѣ; прочіе отправляются для заработковъ въ разныя мѣстности Имперіи. Въ 1862 году выдано паспортовъ купцамъ (г. Мглина и м. Почепа) 44, мѣщанамъ 239.

Сельскія за-  
нятія.

Проживающіе въ городѣ казаки занимаются хлѣбопашествомъ на собственныхъ и наемныхъ земляхъ.

Общественное  
хозяйство.

По росписи г. Мглина на 1862 г. исчислено:

Доходовъ обыкновенныхъ всего 1.703 р. 5 $\frac{1}{4}$  к.; въ томъ числѣ: съ городскихъ имуществъ и оброчныхъ статей 397 р. 5 $\frac{1}{4}$  к.; съ промышленниковъ 578 р., налоговъ косвенныхъ 128 р. 96 $\frac{3}{4}$  к., доходовъ вспомогательныхъ 598 р. 57 к. Чрезвычайныхъ доходовъ 31 руб.

Расходовъ текущихъ 1.734 р. 56 $\frac{3}{4}$  к.; въ томъ числѣ: на содержаніе мѣстъ и лицъ городского управленія 1.085 р. 41 $\frac{1}{4}$  к., на содержаніе городскихъ имуществъ и наемъ отъ города помѣщеній 245 р. 37 $\frac{1}{4}$  к., на наружное благоустройство города 20 р., мелочныхъ и на экстраординарныя надобности 383 р. 78 $\frac{1}{4}$  к.

Капитала неприкосновеннаго 41 р. 80 $\frac{1}{4}$  к.; недоимокъ 678 руб. 31 к.; невыполненныхъ расходовъ 1 р. 36 к.

Во владѣніи города состоятъ выгонныя земли 37 дес. 2.213 $\frac{1}{2}$  саж.

Во владѣніи города состоятъ 34 лавки, которыя приносятъ ежегоднаго дохода 170 р.

## НОВГОРОДЪ-СѢВЕРСКЪ.

Положеніе го-  
рода.

Уѣздный городъ при р. Деснѣ, подъ 52° 1' с. ш. и 50° 56' в. д., въ 173 вер. отъ губернскаго города.

Населеніе.

Жителей въ Новгородъ-Сѣверскъ, по свѣдѣніямъ губернскаго статистическаго комитета за 1861 годъ, считалось 3.925 муж. 2.790 жен.



6.715 об. пола; въ томъ числѣ: дворянъ—потомственныхъ 42 муж. 40 жен., личныхъ 21 муж. 40 жен., духовенства разныхъ исповѣданій 64 муж. 67 жен., почетныхъ гражданъ—потомственныхъ 4 муж. 2 жен., купцовъ 144 муж. 139 жен., мѣщанъ 2.262 муж. 2261 жен., цеховыхъ 232 муж., крестьянъ государственныхъ разныхъ наименованій 190 муж. 108 жен., временно-обязанныхъ 60 муж. 31 жен., бывшихъ дворовыхъ 98 муж. 54 жен., воинскихъ чиновъ, состоящихъ на службѣ 332, безсрочно-отпускныхъ 15, отставныхъ 45, солдатскихъ женъ, вдовъ и дочерей 48; лицъ, не принадлежащихъ къ вышеозначеннымъ разрядамъ 416 муж.

Обывателей, *приписанныхъ къ городу по ревизіи*: почетныхъ гражданъ 27 муж. 20 жен., купцовъ—христіанъ 66 муж. 50 жен., евреевъ 123 муж. 138 жен., мѣщанъ—христіанъ (въ томъ числѣ и цеховыхъ) 1.256 муж. 1.395 жен., евреевъ (въ томъ числѣ и цеховыхъ) 924 муж. 972 жен.; всего 2.396 муж. 2.575 жен. 4.971 об. пола.

Лицъ, *владѣющихъ въ городѣ недвижимыми имуществоми*: дворянъ 92, духовнаго званія 9, почетныхъ гражданъ 2, купцовъ—христіанъ 21, евреевъ 25, мѣщанъ—христіанъ 381, евреевъ 63, казаковъ 26, государственныхъ крестьянъ 29; всего 561.

Положеніе Новгородъ-Сѣверска на судоходной р. Деснѣ способствуетъ преимущественному развитію въ этомъ городѣ торговли разного рода сырыми продуктами: пенькою, коноплянымъ сѣменемъ и масломъ; торговля товарами мануфактурными и бакалейными незначительна и носитъ характеръ мелочной.

Торговля.

Въ 1862 году объявлено купеческихъ капиталовъ: по 1-й гильдіи 2, по 2-й—3, по 3-й—41; нѣкоторые изъ лицъ, объявившихъ капиталы, торгуютъ внѣ г. Новгородъ-Сѣверска. Иногородныхъ купцовъ въ городѣ 3.

Лавокъ 115, ренсковыхъ погребовъ 3, трактировъ 2, постоянныхъ дворовъ 4.

Въ Новгородъ-Сѣверскѣ учреждено 3 трехдневныя ярмарки: маслянская, на сырной недѣлѣ, петровская 29 іюня и спасовская, 6 августа; базары бывають 2 раза въ недѣлю. Какъ ярмарки, такъ и базары бывають незначительны.

Все ремесленное производство ограничивается удовлетвореніемъ

Ремесла.

лишь мѣстныхъ потребностей. Всѣхъ ремесленниковъ 280, изъ которыхъ 230 мѣстные мѣщане, прочіе иногородные (\*).

Фабрики и заводы. Заводовъ 7: 1 кожевенный, 1 свѣчной и 5 кирпичныхъ; заводскія издѣлія сбываются на мѣстѣ.

Отлучки для промысловъ. Пзъ числа обывателей г. Новгородъ-Сѣверска мѣщане—христіане, за незначительными исключеніями, списываютъ себѣ пропитаніе на мѣстѣ; евреи же, большею частію, проживаютъ въ мѣстечкахъ и селеніяхъ новгородъ-сѣверскаго и другихъ уѣздовъ черниговской губерціи, имѣя въ содержаніи разныя оброчныя статьи. Въ 1862 году выдано было писменныхъ видовъ мѣщанамъ 201.

Сельскія заводы. Нѣкоторые изъ жителей города, принадлежащіе къ мѣщанскому и крестьянскому сословіямъ, а также казаки, занимаются хлѣбопашествомъ, обрабатывая частію свои собственныя земли, частію нанимая ихъ у помѣщиковъ. ●

Общественное хозяйство. По росписи г. Новгородъ-Сѣверска на 1862 годъ исчислено:

Доходовъ обыкновенныхъ всего 2.294 р. 12 $\frac{1}{2}$  к.; въ томъ числѣ: съ городскихъ имуществъ и оброчныхъ статей 702 р. 52 $\frac{1}{2}$  к., съ промышленниковъ 393 р., налоговъ косвенныхъ 378 р. 60 $\frac{3}{4}$  к., доходовъ вспомогательныхъ 819 р. 99 $\frac{1}{4}$  к. Чрезвычайныхъ доходовъ 1.295 р. 35 $\frac{1}{4}$  к.

Расходовъ текущихъ 3.589 р. 47 $\frac{3}{4}$  к. въ томъ числѣ: на содержаніе мѣстъ и лицъ городского управленія 1.740 р. 69 $\frac{3}{4}$  к., на содержаніе городскихъ имуществъ и наемъ отъ города помѣщеній 1.591 р. 49 к., на паружное благоустройство города 48 р. 28 к., на издержки по военной части 99 р. 9 к., мелочныхъ и на экстраординарныя надобности 109 р. 92 к.

Капиталовъ: неприкосновенныхъ 29 р. 85 $\frac{3}{4}$  к., запасныхъ 2.246 р. 71 к.; недоимокъ 271 р. 80 $\frac{3}{4}$  к., невыполненныхъ расходовъ 99 р. 9 к.

Городъ владѣетъ выгонною землею въ количествѣ 704 дес. 1.170 $\frac{1}{4}$  саж.

(\*) По свѣдѣніямъ губернскаго статистическаго комитета за 1861 годъ, считалось въ Новгородъ-Сѣверскѣ 121 ремесленныхъ мастеровъ; въ томъ числѣ: хлѣбопекъ 2, булочниковъ 8, мясниковъ 20, рыболововъ 9, портныхъ 18, сапожниковъ и башмачниковъ 15, красильщиковъ 2, плетчиковъ 4, печниковъ 19, столяровъ 6, мѣдникъ 1, каретникъ 1, каменщиковъ 10, кузнецовъ 6, слесарь 1, ткачъ 1, коваль 1, часовщиковъ 2, переплетчикъ 1, живописцевъ 2, золотыхъ дѣлъ 2; подмастерьевъ 166, учениковъ 66.

## НОВОЗЫБКОВЪ.

Уѣздный городъ при рр. Зыбкой и Корня, подь 52° 32' с. ш. Положеніе го-  
и 49° 35' в. д., въ 152 верстахъ отъ губернскаго города. Къ Ново-<sup>рода.</sup>  
зыбкову примыкають селенія Людковъ и Хуторъ Людковскій, насе-  
ленные временно-обязанными крестьянами; первое селеніе отдѣляется  
отъ города только бульваромъ, а второе небольшою рѣчкою Корною.

Жителей въ Новозыбковѣ, по свѣдѣніямъ губернскаго статисти-  
ческаго комитета за 1861 годъ, считалось всего 3.630 муж. 3.863 жен.  
7.493 об. пола; въ томъ числѣ: дворянъ—потомственныхъ 26 муж. 23  
жен., личныхъ 22 муж. 26 жен., духовенства (единовѣрческаго) 4  
муж. 5 жен., еврейскаго 1 муж. 1 жен., купцовъ 335 муж. 385 жен.,  
мѣщанъ 2.991 муж. 3.381 жен., бывшихъ дворовыхъ 6 муж. 7 жен.,  
воинскихъ чиновъ, состоящихъ на службѣ 190, безсрочно-отпуск-  
ныхъ 10, находящихся во временномъ отпуску 3, отставныхъ 41, сол-  
датскихъ женъ, вдовъ и дочерей 35, солдатскихъ сыновей 1.

Населеніе.

Обывателей, *прписанныхъ къ городу по ревизіи*: купцовъ—  
христіанъ 296 муж. 358 жен., евреевъ 75 муж. 89 жен., мѣщанъ—  
христіанъ 3.044 муж. 3.487 жен., евреевъ 6 муж. 8 жен.; всего 7.463  
об. пола.

Лицъ, *владѣющихъ въ городѣ недвижимыми имущеcтвами*:  
дворянъ и чиновниковъ 12, купцовъ 90, мѣщанъ 669, солдатъ 12;  
всего 783.

Въ Новозыбковѣ производится преимущественно торговля хлѣ-  
бомъ, парусными полотнами, лѣсомъ, саломъ, пенькою и кожами;  
большая часть этихъ продуктовъ сбывается въ Одессѣ, Вильно, Ригѣ  
и С.-Петербургѣ. Кромѣ того мѣстные промышленники торгуютъ ско-  
томъ и красными товарами. Проживающіе въ городѣ евреи занимаютъ  
ся большою частію содержаніемъ шинковъ.

Торговля.

Въ 1862 году было объявлено купеческихъ капиталовъ: по 2-й  
гильдіи 1, по 3-й 67. Лицо, объявившее капиталъ по 2-й гильдіи, про-  
изводитъ торговлю въ г. Ригѣ; кромѣ того торгуетъ въ городѣ 1 ино-  
городный купецъ.

Лавокъ 143, гостинница 1, трактиръ 1, харчевень 9, постоялыхъ  
дворовъ 7.

Ярмарокъ 4: 23 апрѣля, 20 юля, 26 сентября и 21 ноября; изъ нихъ значительнѣйшія—двѣ послѣднія, на которыя, между прочимъ, привозится пушныхъ товаровъ на 10 т. руб. сереб.

## Ремесла.

Въ городѣ производятся преимущественно ремесла-кузнечное, сапожное и шорное; всѣхъ ремесленныхъ заведеній 54; въ томъ числѣ: портняжныхъ 10, шапочныхъ 2, сапожныхъ 18, кузнечныхъ 14, столярныхъ 3, шорныхъ 5 и каретныхъ 2. Ремеслами занимаются 2 купца, 63 мѣстныхъ мѣщанина и 15 иногородныхъ; ремесленные издѣлія, за исключеніемъ сапоговъ, сбываются на мѣстѣ; сапоги, въ количествѣ 1 т. паръ, развозятся для продажи по разнымъ городамъ и мѣстечкамъ.

## Фабрика и заводы.

Въ Новозыбковѣ находятся слѣдующія заводскія и фабричныя заведенія: 7 кирпичныхъ, 5 парусныхъ полотень, 4 свѣчныхъ, 4 салотопенныхъ и 5 кожевенныхъ. Производство, на сумму до 40 т. р., потребляется на мѣстѣ и, частью, вывозится въ С.-Петербургъ, Одесу, Вильно, Ригу и разныя мѣста черниговской и могилевской губерній.

## Отлучки для промысловъ.

Часть обывателей города снискиваетъ себѣ пропитаніе въ разныхъ мѣстностяхъ Имперіи. Въ 1861 году выдано паспортовъ купцамъ 80, мѣщанамъ 696; билетовъ послѣднимъ—71.

## Сельскія за-патія.

Изъ обывателей Новозыбкова никто исключительно хлѣбопашествомъ не занимается; лишь нѣкоторые мѣщане—христіане, въ свободное отъ торговыхъ оборотовъ время, засѣваютъ часть городскихъ выгонныхъ земель.

## Общественное хозяйство.

По росписи г. Новозыбкова на 1862 годъ исчислено:

Доходовъ обыкновенныхъ всего 2.756 р. 28<sup>2</sup>/<sub>10</sub> к.; въ томъ числѣ: съ городскихъ имуществъ и оброчныхъ статей 753 р. 82<sup>5</sup>/<sub>10</sub> к., съ промышленниковъ 552 р. 9<sup>2</sup>/<sub>10</sub> к., налоговъ косвенныхъ 99 р. 61<sup>1</sup>/<sub>10</sub> к., доходовъ вспомогательныхъ 1.350 р. 71<sup>1</sup>/<sub>10</sub> к. Чрезвычайныхъ доходовъ 1.768 р. 67<sup>1</sup>/<sub>10</sub> к.

Расходовъ текущихъ 4.524 р. 96<sup>1</sup>/<sub>10</sub> к.; въ томъ числѣ: на содержаніе мѣстъ и лицъ городского управленія 2.668 р. 62<sup>1</sup>/<sub>10</sub> к., на содержаніе городскихъ имуществъ и наемъ отъ города помѣщеній 1.684 р. 43 к., на наружное благоустройство города 34 р. 28<sup>1</sup>/<sub>10</sub> к., мелочныхъ и на экстраординарныя надобности 137 р. 62<sup>5</sup>/<sub>10</sub> к.

Капиталовъ: неприкосновенныхъ 284 р. 55 к., запасныхъ 3.689 р. 16 к.; недоимокъ 3.827 р. 66 $\frac{1}{2}$  к.; невыполненныхъ расходовъ 2.010 р. 8 $\frac{1}{2}$  к.

Городъ владѣеть землею, въ количествѣ 3.039 дес. 1.093 саж., въ томъ числѣ состоящей въ морѣ 1.034 дес. 1.043 саж.

## НѢЖИНЪ.

Уѣздный городъ, на обоихъ берегахъ р. Остра, подъ 51° 3' с. Положеніе гора. ш. и 49° 29' в. д., въ 75 вер. отъ губернскаго города. Старый городъ, составляющій центръ Нѣжина, и предмѣстья: Могалевка и Овдѣевка расположены на лѣвомъ берегу означенной рѣки, а предмѣстья Новое-Мѣсто и Магерки на правомъ. Городъ простирается въ длину по р. Остру на 6 верстъ, а въ ширину на 3; къ нему прилегаеть слободка Ветхо-Рождественская, населенная государственными крестьянами.

Жителей въ Нѣжинѣ, по свѣдѣніямъ губернскаго статистическаго комитета за 1861 годъ, считалось всего 8.756 муж. 9.097 жен. 17.853 об. пола; въ томъ числѣ: дворянъ—потомственныхъ 36 муж. 42 жен., личныхъ 71 муж. 78 жен., духовенства разныхъ исповѣданій 116 муж. 105 жен., почетныхъ гражданъ—потомственныхъ 39 муж. 20 жен., купцовъ 359 муж. 360 жен., мѣщанъ 4.662 муж. 5.015 жен., крестьянъ государственныхъ разныхъ наименованій 2.515 муж. 2.800 жен., бывшихъ дворовыхъ 140 муж. 179 жен., воинскихъ чиновъ, состоящихъ на службѣ, 280, безсрочно-отпускныхъ 87, находящихся во временномъ отпуску 33, отставныхъ 242, солдатскихъ жень, вдовъ и дочерей 282, солдатскихъ сыновей 42, иностранцевъ 14 муж. 12 жен., лицъ, не принадлежащихъ къ вышеозначеннымъ разрядамъ—176 муж. 197 жен.

Населеніе.

Обывателей, *приписанныхъ къ городу по ревизіи*: купцовъ—христіанъ 173 муж. 165 жен., евреевъ 186 муж. 195 жен., мѣщанъ христіанъ 3.719 муж. 4.132 жен., евреевъ 1.028 муж. 1.053 жен.; всего 10.651 об. пола.

Греческое общество г. Нѣжина состоитъ изъ 169 муж. 196 жен.

Лицъ, владѣющихъ въ городѣ недвижимыми имуществами: дворянъ 108, грековъ 82, русскихъ купцовъ—христіанъ 58, мѣщанъ—христіанъ 942, купцовъ и мѣщанъ евреевъ 101, государственныхъ крестьянъ 969; всего 2.260 (\*).

Въ примыкающей къ Нѣжину слободѣ Ветхо-Рождественской проживаетъ государственныхъ крестьянъ 49 муж. 48 жен.; въ числѣ ихъ домовладѣльцевъ 48.

Торговля.

Нѣжинское купечество торгуетъ желѣзными, мѣдными и красными товарами; но важнѣйшій предметъ его оборотовъ составляетъ папушный табакъ, воздѣлываемый жителями какъ самага города, такъ и его уѣзда. Табачная промышленность развилась въ Нѣжинѣ вслѣдствіе естественныхъ условій мѣстности и составляетъ характеритическую черту экономическаго быта этаго города; къ особенностямъ Нѣжина, въ экономическомъ отношеніи, можно отнести еще торговлю солеными огурцами и вишнями, которыя приготавливаются въ небольшихъ боченкахъ и продаются мѣстными промышленниками въ значительномъ количествѣ, особенно на кролевецкой ярмаркѣ. Въ настоящее время торговля Нѣжина значительно упала, чему лучшимъ доказательствомъ служить постоянное уменьшеніе проживающихъ въ немъ грековъ, главныхъ торговыхъ дѣятелей въ городѣ, не смотря на то, что они пользуются тамъ особыми привилегіями.

Въ 1862 году объявлено купеческихъ капиталовъ: христіанами— по 2-й гильдіи 2, по 3-й—53, евреями—по 2-й гильдіи—2, по 3-й—31; всего 88 капиталовъ; лица, объявившія капиталы, производятъ торговлю на мѣстѣ. Иногородныхъ купцовъ 2, мѣщанъ и крестьянъ, торгующихъ по свидѣтельствамъ 3-го рода—6.

Магазинъ 1, лавокъ 183, ренсковыхъ погребовъ 10, гостинницъ 2, трактировъ 3, харчевень 56 (\*\*).

Въ городѣ существуютъ 3 ярмарки, на которыя съѣзжаются пре-

(\*) Свѣдѣнія о числѣ лицъ, владѣющихъ въ городѣ недвижимыми имуществами доставлены комиссіи квартирной комиссіею и потому въ числѣ ихъ непоказаны домовладѣльцы духовнаго званія, какъ освобожденные закономъ отъ квартирной повинности.

(\*\*) Съ начала текущаго года, по замѣчанію комиссіи, число харчевень въ Нѣжинѣ довольно значительно уменьшается, вслѣдствіе увеличенія налога на трактирные заведенія. Нѣжинскія харчевни мало доходны, представляя собою въ дѣйствительности питейные дома, въ которыхъ подаются лишь холодныя закуски.

имущественно жители окрестныхъ селеній для продажи издѣлій крестьянскаго хозяйства.

Въ Нѣжинѣ существуютъ 2 табачныя фабрики и 4 завода: 1 мѣд- Фабрики иза-  
ный, 2 свѣчныхъ и 1 мыловаренный. воды.

Ремесленныхъ мастеровъ 553; въ томъ числѣ: хлѣбнековъ 10, Ремесла.  
булочниковъ 3, мясниковъ 35, кондитеровъ 2, портныхъ—мужскихъ  
48, женскихъ 3, сапожниковъ и башмачниковъ 101, шапошниковъ  
46, перчаточниковъ 2, красильщиковъ 5, печниковъ 52, столяровъ 14,  
мѣдниковъ 7, шорниковъ 4, каретниковъ 2, кузнецовъ 40, каменщи-  
ковъ 8, слесарей 3, ткачей 40, коноваловъ 2, часовщиковъ 6, пере-  
pletчиковъ 2, живописцевъ 2, золотыхъ дѣлъ 5, трубочистовъ 4, бон-  
дарей 65, кушнерей 42. Подмастерьевъ 790, учениковъ 732. Сбытъ  
ремесленныхъ издѣлій производится въ самомъ городѣ и окрестныхъ  
селеніяхъ.

Часть обывателей города отлучается въ разныя мѣстности для Отлучки для  
торговли и промысловъ. Въ 1861 году выдано было паспортовъ: куп- промысловъ.  
цамъ 48, мѣщанамъ 294, грекамъ 329.

Всѣ проживающіе въ городѣ государственные крестьяне и незна- Сельскія за-  
чительная часть мѣщанъ занимаются сельскими промыслами, обрабо- нятія.  
тывая какъ свои собственныя земли, такъ и принадлежащія посторон-  
нимъ владѣльцамъ.

По росписи г. Нѣжина на 1862 годъ исчислено:

Общественное

Доходовъ обыкновенныхъ всего 7.164 р. 12<sup>3</sup>/<sub>4</sub> к.; въ томъ числѣ: хозяйство.  
съ городскихъ имуществъ и оброчныхъ статей 1.917 р. 98<sup>1</sup>/<sub>4</sub> к., съ  
промышленниковъ 1.693 р. 50 к., налоговъ косвенныхъ 296 р., до-  
ходовъ вспомогательныхъ 3.262 р. 64<sup>1</sup>/<sub>2</sub> к. Чрезвычайныхъ доходовъ  
1.048 р. 98<sup>1</sup>/<sub>4</sub> к.

Расходовъ текущихъ 7.494 р. 26<sup>1</sup>/<sub>2</sub> к.; въ томъ числѣ: на  
содержаніе мѣстъ и лицъ городского управленія 4.640 р. 87<sup>1</sup>/<sub>4</sub> к., на  
содержаніе городскихъ имуществъ и наемъ отъ города помѣщевій  
1.423 р. 54<sup>1</sup>/<sub>2</sub> к., на наружное благоустройство города 159 р. 99<sup>1</sup>/<sub>2</sub>  
к., на издержки по военной части 411 р. 40 к., мелочныхъ и на экстра-  
ординарныя надобности 858 р. 45 к. Единновременныхъ расходовъ 718  
р. 85 к.

Капиталовъ: неприкосновенныхъ 309 р. 23<sup>1</sup>/<sub>2</sub> к., запасныхъ 6.669 р.  
3<sup>1</sup>/<sub>2</sub> к.; недоимокъ 506 р. 86<sup>1</sup>/<sub>4</sub> к.

Городъ владѣетъ пахотною и сѣносною землею, въ количествѣ 61 дес., приносящею дохода 47 р. 47½ к. въ годъ.

Кромѣ того во владѣніи города состоятъ: 2 каменныхъ дома, 6 лавокъ каменныхъ и 3 деревянныхъ; имущества эти приносятъ ежегоднаго дохода 509 р. 50 к.

## ОСТЕРЪ.

Положеніе города.

Уѣздный городъ, на лѣвомъ берегу р. Десны, подъ 50° 57' с. ш. и 48° 32' в., въ 92 вер. отъ губернскаго города и 18 отъ шоссе, идущаго изъ С.-Петербурга, чрезъ Козелецъ, на Кіевъ. Городъ расположенъ на ровной песчаной мѣстности; постройки его ежегодно подмываются весенними разливами р. Десны. Въ чертѣ городскихъ владѣній находятся сс. Татаровщина и Старогородка, населенныя временно-обязанными крестьянами.

Населеніе.

Жителей въ Остерѣ, по свѣдѣніямъ губернскаго статистическаго комитета за 1861 годъ, считалось всего 2445 муж. 2.218 жен. 4.663 об. пола; въ томъ числѣ: дворянъ—потомственныхъ 29 муж. 29 жен., личныхъ 52 муж. 63 жен., духовенства разныхъ исповѣданій 14 муж. 21 жен., купцовъ 97 муж. 111 жен., мѣщанъ 1.076 муж. 1.134 жен., крестьянъ государственныхъ разныхъ наименованій 468 муж. 548 жен., временно-обязанныхъ 82 муж. 99 жен., бывшихъ дворовыхъ 73 муж. 89 жен., воинскихъ чиновъ, состоящихъ на службѣ, 474, безсрочно-отпускныхъ 5, находящихся во временномъ отпуску 4, отставныхъ 45, солдатскихъ жень, вдовъ и дочерей 121, солдатскихъ сыновей 12, иностранныхъ подданныхъ 4 муж. 3 жен.

Обывателей, *приписанныхъ къ остерскому мѣщанскому обществу* 1.098 муж. 1.113 жен. 2.211 об. пола; въ томъ числѣ евреевъ 551 муж. 534 жен.

Лицъ, *владѣющихъ въ городѣ недвижимыми имуществами:* дворянъ 36, духовнаго званія 11, купцовъ—христіанъ 8, евреевъ 13, мѣщанъ—христіанъ 130, евреевъ 38, казаковъ 178, государственныхъ крестьянъ 9, временно-обязанныхъ 37, солдатъ 45; всего 505. Дома въ Остерѣ всѣ деревянные, крытые, по большей части, соломой.



Числа обывателей въ сс. Татаровщицѣ и Старгородкѣ неизвѣстно.

Главнѣйшій предметъ промышленности обывателей г. Остра составляетъ вязаніе рыболовныхъ сѣтей—неводо́въ, которые скупаются у производителей мѣстными купцами—христіанами, издавна ведущими торговлю этаго рода издѣліями съ донскими станицами и городами азовскаго приморья; изъ этихъ мѣстностей, въ свою очередь, привозится въ Остерь разнаго рода соленая рыба. За тѣмъ жители города промышленяютъ рыбною ловлею и сплавомъ въ Кіевъ, по р. Деснѣ, хлѣба и пѣкоторыхъ другихъ продуктовъ. Мѣстная торговля въ Острѣ находится почти исключительно въ рукахъ евреевъ.

Торговля.

Въ 1862 году объявлено купеческихъ капиталовъ: христіанами 17, всѣ по 3-й гильдіи, евреями—по 2-й гильдіи 3, по 3-й 47; изъ числа лицъ, объявившихъ капиталы, торгуютъ на мѣстѣ: христіанъ 3, евреевъ 11.

Лавокъ 29, подвижныхъ лавочекъ 32, трактировъ 2.

Ярмарокъ 4: въ десятую пятницу по пасхѣ—самая значительная, на которую съѣзжаются купцы изъ окрестныхъ городовъ; воздвиженская, 14 сентября, на новый годъ и георгіевская, 23 апрѣля; три послѣднія ярмарки, не исключая и георгіевской, на которой почти исключительно производится торговля скотомъ, незначительны. Базары бывають три раза въ недѣлю, и базарные торжки ежедневно.

Въ Острѣ, какъ уже выше замѣчено, преимущественно развито вязаніе рыболовныхъ сѣтей, составляющее существѣннѣйшую отрасль мѣстной промышленности. Ремесломъ этимъ, по большей части, занимаются женщины и дѣти; кромѣ того въ городѣ дѣлается значительное количество деревянной посуды—ведеръ, кадокъ, небольшого размѣра, и проч.; всѣ эти вещи сбываются на городскихъ базарахъ, на ярмаркахъ близъ—лежащихъ городовъ, преимущественно полтавской губерніи и, частію, отправляются водою въ губернію екатеринославскую. Прочія ремесла вообще незначительны и ограничиваются лишь удовлетвореніемъ мѣстныхъ потребителей (\*). Производствомъ ремесль

Ремесла.

(\*) По свѣдѣніямъ губернскаго статистическаго комитета за 1861 годъ, считалось въ Острѣ 100 ремесленныхъ мастеровъ; въ томъ числѣ: хлѣбопекъ 7, булочниковъ 3, мясниковъ 8, рыболововъ 15, портныхъ 26, сапожниковъ и башмачниковъ 22, шапочникъ 1, печниковъ 4, столяровъ 4, кузнецо́въ 14, переплетчикъ 1; подмастерьевъ 100, учениковъ 92.

занимаются мѣстные мѣщане, казаки и временно-обязанные крестьяне.

Фабрики и заводы.

Въ Острѣ существуетъ одинъ только кирпичный заводъ, производящій незначительное количество негоднаго къ употребленію кирпича,—такъ что этотъ матеріалъ обыватели города вынуждены привозить изъ гг. Кіева и Козельца, изъ перваго водою вверхъ по Деснѣ, а изъ втораго—сухопутно.

Отлучки для промысловъ.

Часть обывателей города отлучается для своза неводоу въ деснскія станицы, для сплава барокъ по р Деснѣ и проч. Въ 1862 году выдано было паспортовъ купцамъ 10, мѣщанамъ 141.

Сельскія занятія.

За неимѣніемъ пахатной земли, жители Остра хлѣбопашествомъ не занимаются, и только часть ихъ имѣетъ огороды, расположенные на низменныхъ берегахъ Десны.

Общественное хозяйство.

По росписи г. Остра на 1862 годъ исчислено:

Доходовъ обыкновенныхъ всего 1.808 р. 31½ к.; въ томъ числѣ: съ городскихъ имуществъ и оброчныхъ статей 944 р. 60 к., съ промышленниковъ 186 р., налоговъ косвенныхъ 20 р., доходовъ вспомогательныхъ 657 р. 71½. Чрезвычайныхъ доходовъ 829 р. 96½ к.

Расходовъ текущихъ 2.638 р. 28 к.; въ томъ числѣ: на содержаніе мѣстъ и лицъ городского управленія 1.345 р. 84 к., на содержаніе городскихъ имуществъ и наемъ отъ города помѣщеній 1.090 р. 96½ к., мелочныхъ и на экстраординарныя надобности 201 руб. 47½ к.

Капиталовъ: неприкосновенныхъ 63 р. 94¾ к., запасныхъ 173 р. 88¼ к.; недвижимъ 9 р. 4½ к.

Городъ владѣетъ выгонною землею, въ количествѣ до 1.440 дес., въ томъ числѣ сѣнокосной 62 де. 738 саж.

Кромѣ того во владѣніи города состоятъ двѣ водяныя мельницы, приносящія ежегоднаго дохода 70 р. 10 к.

Всѣ жители г. Остра, за исключеніемъ евреевъ, на основаніи указа Правительствующаго Сената 25 мая 1822 года, пользуются безденежнымъ отпускомъ строеваго и дроваваго лѣса изъ близъ—лежащихъ казенныхъ дачъ.

## СОСНИЦА.

Уездный городъ при р. Убедѣ, подѣ 51° 32' с. ш. и 50° 11' в. Положеніе города., въ 87 вер. отъ губернскаго города. Къ г. Сосницѣ прилегаеть <sup>рода.</sup> слобода Загребанье, населенная мѣщанами, государственными и временно-обязанными крестьянами.

Жителей въ Сосницѣ, по свѣдѣніямъ губернскаго статистическаго комитета за 1861 годъ, считалось всего 2.813 муж. 3.051 жен. 5.864 об. пола; въ томъ числѣ: дворянъ—потомственныхъ 34 муж. 63 жен., личныхъ 71 муж. 69 жен., духовенства разныхъ исповѣданій 20 муж. 18 жен., купцовъ 58 муж. 49 жен., мѣщанъ 854 муж. 1.494 жен., цеховыхъ 217 муж., крестьянъ государственныхъ разныхъ наименованій 784 муж. 743 жен., временно-обязанныхъ 427 муж. 428 жен., бывшихъ дворовыхъ 127 муж. 111 жен., воинскихъ чиновъ, состоящихъ на службѣ—26, безсрочно-отпускныхъ 28, находящихся во временномъ отпуску 12, отставныхъ 25, солдатскихъ женъ, вдовъ и дочерей 71, солдатскихъ сыновей 18; лицъ, не принадлежащихъ къ вышеозначеннымъ разрядамъ—111 муж. 5 жен.

Обывателей, *приписанныхъ къ городу по ревизіи*: купцовъ—христіанъ 30 муж. 30 жен., евреевъ 88 муж. 96 жен., мѣщанъ—христіанъ 522 муж. 589 жен., евреевъ 738 муж. 812 жен.; всего 2.905 об. пола.

Лицъ, *владѣющихъ въ городѣ недвижимыми имуществами*: дворянъ 65, духовнаго званія 13, купцовъ—христіанъ 2, евреевъ 13, мѣщанъ—христіанъ 68, евреевъ 23, государственныхъ крестьянъ 419, временно-обязанныхъ 68, солдатъ 42; всего 713.

Въ примыкающей къ городу сл. Загребаньѣ проживаетъ: мѣщанъ—христіанъ 7 муж. 5 жен., государственныхъ крестьянъ 203 муж. 237 жен., временно-обязанныхъ 30 муж. 32 жен.

Торговля въ г. Сосницѣ развита вообще незначительно и сосредоточена преимущественно въ рукахъ евреевъ; предметы торговли: красные, бакалейные и галантерейные товары, папушный табакъ, соль, рыба, деготь и разнаго рода съѣстные припасы.

Въ 1862 году объявлено купеческихъ капиталовъ: по 2-й гильдии 2, по 3-й 61; но лица, объявившія ихъ, торгуютъ, по большей части,

въ уѣздѣ, въ мм. Мелѣ, Ситевкѣ и Новыхъ Млинахъ. Иногородныхъ купцовъ въ городѣ нѣтъ.

Лавокъ 32, трактировъ 2, харчевень 2, постоянныхъ дворовъ 5.

Ярмарокъ 2: на сырной педѣлѣ и воздвиженская; ярмарочные обороты достигаютъ 10 т. руб.

- Ремесла. Въ Сосницѣ преимущественно развито сапожное ремесло; издѣлія этого ремесла продаются, на сумму до 5 т. руб., въ городѣ и уѣздѣ (\*).
- Фабрики и заводы. Фабрикъ и заводовъ въ г. Сосницѣ не существуетъ.
- Отлучки для промысловъ. Часть обывателей города отлучается для заработковъ въ разныя мѣстности. Въ 1861 году было выдано паспортовъ: почетнымъ граждапамъ и купцамъ—христіанамъ 6, евреямъ 27, мѣщанамъ—христіанамъ 78, евреямъ 118.
- Сельскія за-патія. Большинство жителей города занимается хлѣбопашествомъ, а именно: мѣщанъ 68, государственныхъ крестьянъ 419 и временно-обязанныхъ 68; первые занимаютъ землю у помѣщиковъ, а крестьяне обрабатываютъ собственные угодья.
- Общественное хозяйство. По росписи г. Сосницы на 1862 годъ исчислено:

Доходовъ обыкновенныхъ всего 1.682 р. 41 к.; въ томъ числѣ: съ городскихъ имуществъ и оброчныхъ статей 463 р. 75 к., съ промышленниковъ 249 р., налоговъ косвенныхъ 292 р. 14 к., доходовъ вспомогательныхъ 674 р. 52 к., мелочныхъ 3 р. Чрезвычайныхъ доходовъ 651 р. 50 к.

Расходовъ текущихъ 2.333 р. 91 к.; въ томъ числѣ: на содержаніе мѣстъ и лицъ городского управления 1.078 р. 26<sup>3</sup>/<sub>4</sub> к., на содержаніе городскихъ имуществъ и наемъ отъ города помѣщеній 751 р. 91 к., на наружное благоустройство города 19 р. 98 к., на издержки по военной части 45 р., на уплату долговъ 40 р. 40 к.

Капиталовъ неприкосновенныхъ 39 р. 34<sup>1</sup>/<sub>4</sub> к.; педонмокъ 105 р. 66<sup>1</sup>/<sub>4</sub> к.; долговъ 556 р. 45<sup>3</sup>/<sub>4</sub> к.; невыполненныхъ расходовъ 18 р.

Городъ владѣеть выгонною землею, въ количествѣ 254 дес.

(\*) По свѣдѣніямъ губернскаго статистическаго комитета за 1861 годъ, считался въ Сосницѣ 121 ремесленный мастеръ; въ томъ числѣ: мясниковъ 13, рыболововъ 6, портныхъ 41, сапожниковъ и башмачниковъ 19, красильщиковъ 2, шапочниковъ 2, печниковъ 4, столяровъ 6, медниковъ 2, шорниковъ 2, кузнецовъ 7, слесарей 3, ткачей 8, часовщиковъ 1, переплетчиковъ 2, живописцевъ 2, золотыхъ дѣлъ 1; подмастерьевъ 47, учениковъ 19.

## СТАРОДУБЪ.

Уѣздный городъ, при р. Бабицѣ, составляющей притокъ р. Ва- Положеніе го-  
бли, которая, чрезъ посредство р. Судаеть, впадаетъ въ Десну, подъ <sup>рода.</sup>  
52° 35' с. ш. и 50° 25' в. д., въ 174 вер. отъ губернскаго города.  
Р. Бабицецъ, по преимуществу болотистая и покрытая камышемъ,  
раздѣляетъ городъ на двѣ ровныя части. Площадь, на которой рас-  
положенъ городъ ровная и отчасти низменная и имѣетъ до 7 верстъ  
въ окружности. Стародубъ соединенъ почтовыми трактами съ гг. Чер-  
ныговомъ, Новгородъ-Сѣверскомъ, Трубчевскомъ и Погаромъ; другіе-  
же смежные города—Суражъ и Новозыбковъ—соединяются съ нимъ  
такъ называемой военно-транспортной дорогой.

Жителей въ Стародубѣ, по свѣдѣніямъ губернскаго статистическаго комитета за 1861 годъ, считалось всего 5.983 муж. 6.491 жен. 12.474 об. пола; въ томъ числѣ: дворянъ—потомственныхъ 41 муж. 40 жен., личныхъ 108 муж. 95 жен., духовенства разныхъ исповѣданій 101 муж. 92 жен., почетныхъ гражданъ—потомственныхъ 16 муж. 10 жен., личныхъ 1 муж. 2 жен., купцовъ 181 муж. 142 жен., мѣщанъ 4.752 муж. 3.409 жен., крестьянъ государственныхъ разныхъ панмепованій 369 муж. 426 жен., временно-обязанныхъ 19 муж. 26 жен., бывшихъ дворовыхъ 105 муж. 95 жен., воинскихъ чиповъ, состоящихъ на службѣ—181 муж., безсрочно отпускныхъ 40, находящихся во временномъ отпуску 9, отставныхъ 60, солдатскихъ жень, вдовъ и дочерей 154.

Обывателей, *приписанныхъ къ городу по ревизіи*: купцовъ 157 муж. 131 жен., мѣщанъ—христіанъ 3.359 муж. 3.807 жен., евреевъ 1.366 муж. 1.517 жен. (\*); всего 10.337.

Домовъ въ городѣ 815.

Стародубъ нѣкогда былъ извѣстенъ своимъ богатствомъ и считался однимъ изъ первыхъ торговыхъ городовъ Украйны; но, съ теченіемъ времени, его торговые обороты съуживались годъ отъ году и нынѣ имѣютъ, сравнительно съ прежнимъ, весьма ограниченныя раз-

(\*) Эти цифры, по замѣчанію комисіи, далеко не выражаютъ собою численность постоянного еврейскаго населенія въ Стародубѣ: иногороднихъ евреевъ проживаетъ, по крайней мѣрѣ, вдвое болѣе.

мѣры. Причина этого явленія заключается въ тѣхъ исключительныхъ условіяхъ, въ которыя поставили городъ время и обстоятельства. Стародубъ окруженъ посадами: Клинцами, Елепкой, Воронкомъ, Дужками и другими, которые образовались изъ раскольниковыхъ поселеній; раскольники вообще люди чрезвычайно предприимчивые и сильные единоподушіемъ, по отобраніи у нихъ пахотныхъ земель (\*), сосредоточили всю свою дѣятельность въ торговлѣ и промышленности, и наконецъ развили ихъ до громадныхъ размѣровъ: торговые обороты слободъ простираются въ настоящее время на миліоны; раскольничья селенія обратились въ цвѣтущіе города, на счетъ городовъ соединенныхъ, которые мало по малу потеряли всякое торговое значеніе. Нынѣ главнѣйшій предметъ торговли Стародуба составляетъ пенька, отправляемая, по очисткѣ, въ С.-Петербургъ и, преимущественно, въ Ригу. Кромѣ того городъ ведетъ довольно значительный торгъ хлѣбомъ, который скупается въ юго-восточныхъ уѣздахъ черниговской губерніи и, въ особенности, въ г. Глуховѣ. Вся мелочная торговля въ городѣ сосредоточена въ рукахъ евреевъ, которые, по замѣчанію комиссіи, совершенно, подрываютъ своею системою торговыхъ операцій правильный купеческій торгъ, и, скупая у крестьянъ въ однѣ руки многіе жизненные продукты, поднимаютъ на нихъ цѣну по своему произволу.

Въ 1862 году объявлено купеческихъ капиталовъ: по 2-й главѣ 2, по 3-й—46; изъ числа лицъ, объявившихъ капиталы, 9 торгуютъ въ г. Стародуба. Многогородныхъ купцовъ и торгующихъ крестьянъ 3.

Лавокъ 150, трактировъ 4, постоянныхъ дворовъ 26.

Ярмарокъ 4; изъ нихъ значительнѣйшія—на 2-й недѣлѣ великаго поста и въ 10-ю пятницу по пасхѣ. Обороты этихъ ярмарокъ достигали прежде большихъ размѣровъ; на нихъ пріѣзжали купцы изъ губерній могилевской, орловской, смоленской, московской, казужской, екатеринославской, харьковской, курской и кievской; въ настоящее-же время эти ярмарки посѣщаются лишь незначительнымъ числомъ торговцевъ изъ окрестныхъ городовъ и рѣдко изъ пограничныхъ губерній.

---

(\*) Раскольники первоначально поселились на помѣщичьихъ земляхъ, но, въ послѣдствіи, должны были возвратитъ ихъ владѣльцамъ, по судебному приговору:

По свѣдѣніямъ губернскаго статистическаго комитета за 1861 годъ считалось въ Стародубѣ ремесленныхъ мастеровъ 376 (\*); въ томъ числѣ: хлѣбщиковъ 20, булочниковъ 15, мясниковъ 14, кондитеръ 1, рыбаковъ 11, портныхъ—мужскихъ 90, женскихъ 1, сапожниковъ и башмачниковъ 80, красильщиковъ 2, шапошниковъ 15, печниковъ 14, столяровъ 30, мѣдниковъ 3, шорниковъ 3, каретниковъ 4, кузнецовъ 17, слесарей 4, часовщиковъ 13, переплетчиковъ 2, живописцевъ 37; подмастерьевъ 194, учениковъ 68.

Ремесла.

Заводовъ 19; въ томъ числѣ: кожевенныхъ 12, свѣчныхъ 2, ма- Фабрики и за-  
слободныхъ 2, пивоваренныхъ 2 и литейный 1. воды.

Свѣдѣніи о числѣ выданныхъ паспортовъ и билетовъ на отлучки Отлучки для  
коммисією не доставлено. промысловъ.

Часть обывателей города занимается сельскими промыслами, въ Сельскія за-  
особенности разведеніемъ фруктовыхъ садовъ и конопли. нятія.

По росписи г. Стародуба на 1862 годъ исчислено: Общественное

Доходовъ обыкновенныхъ всего 5.539 р. 12 $\frac{1}{2}$  к.; въ томъ числѣ: хозяйство.  
съ городскихъ имуществъ и оброчныхъ статей 1.373 р. 46 $\frac{1}{2}$  к., съ  
промышленниковъ 317 р. 10 к., налоговъ косвенныхъ 230 р. 53 к.,  
доходовъ вспомогательныхъ 3.618 р. 2 $\frac{5}{8}$  к. Чрезвычайныхъ доходовъ  
1.884 р. 79 к.

Расходовъ текущихъ 6.226 р. 77 $\frac{1}{2}$  к., въ томъ числѣ: на содер-  
жаніе мѣстъ и лицъ городского управленія 4.320 р. 19 к., на содер-  
жаніе городскихъ имуществъ и наемъ отъ города помѣщеній 811 р.  
55 $\frac{1}{2}$  к., на наружное благоустройства города 515 р. 53 к., на из-  
держки по военной части 87 р., на содержаніе больницы 300 р., ме-  
лочныхъ и на экстраординарныя надобности 192 р. 50 к. Единовре-  
менныхъ расходовъ 1.197 р. 93 $\frac{5}{8}$  к.

Капиталовъ: неприкосновенныхъ 254 р. 39 $\frac{1}{2}$  к., запасныхъ  
2.940 р. 49 к.; недоимокъ 1.279 р. 96 к.; невыполненныхъ расходовъ  
524 р. 16 к.

Во владѣніи города состоитъ выгонной земли 549 дес.

(\*) Число ремесленниковъ коммисією не показано.

## СУРАЖЪ.

Положеніе го-  
рода.

Уѣздный городъ, при р. Прутѣ, въ 268 верстахъ отъ губернскаго города. Въ 2-хъ верстахъ отъ города расположена д. Калинки, населенная мѣщанами, принадлежащими къ суражскому городскому обществу.

Населеніе.

Жителей въ Суражѣ, по свѣдѣніямъ губернскаго статистическаго комитета за 1861 годъ, считалось всего: 1.959 муж. 1.825 жен. 3.784 об. пола; въ томъ числѣ: дворянъ—потомственныхъ 16 муж. 12 жен., личныхъ 88 муж. 71 жен., духовенства разныхъ исповѣданій 15 муж. 17 жен., почетныхъ гражданъ личныхъ 1 муж. 1 жен., купцовъ 76 муж. 80 жен., мѣщанъ 1.512 муж. 1.508 жен., крестьянъ государственныхъ разныхъ наименованій 86 муж. 68 жен., временно—обязанныхъ 10 муж. 5 жен., бывшихъ дворовыхъ 9 муж. 5 жен., воинскихъ чиновъ, состоящихъ на службѣ—118, безсрочно—отпускныхъ 1, находящихся во временномъ отпуску 1, отставныхъ 26, солдатскихъ женъ, вдовъ и дочерей 38; лицъ, не принадлежащихъ къ вышеозначеннымъ разрядамъ—20 жен.

Суражское городское общество, по послѣдней ревизіи состоитъ изъ 449 муж. 498 жен. христіанъ и 1.048 муж. 1.209 жен. евреевъ; всего 3.204 об. пола.

Числа лицъ, владѣющихъ въ городѣ недвижимыми имуществомъ, комиссіею не показано (\*).

• Въ д. Калинкахъ проживаетъ 175 человекъ мѣщанъ.

Торговля,

Торговля въ Суражѣ ограничивается сбытомъ пеньки и конопля; посѣвомъ и обработкою послѣдней занимаются жители города и, частью, окрестныхъ селеній.

Числа объявленныхъ капиталовъ комиссіею не показано.

Никакихъ торговыхъ заведеній въ Суражѣ не существуетъ.

Ярмарокъ, сколько нибудь значительныхъ, въ городѣ не бываетъ.

Ремесла.

По свѣдѣніямъ губернскаго статистическаго комитета за 1861 годъ считалось въ Суражѣ ремесленныхъ мастеровъ 10 (\*\*); въ томъ числѣ: мясниковъ 2, портныхъ 3, сапожниковъ и башмачниковъ 3, шапочниковъ 2; учениковъ 8.

(\*) По свѣдѣніямъ губернскаго статистическаго комитета за 1861 годъ, показано въ Суражѣ домовъ, принадлежащихъ частнымъ лицамъ 203.

(\*\*) Числа ремесленниковъ комиссіею не показано.



Фабрикъ и заводовъ въ Суражѣ не существуетъ.

Фабрики и за-  
воды.

Большинство городскихъ обывателей—христіанъ работаетъ на фабрикахъ въ сл. Клищахъ; а евреи списываютъ себѣ пропитаніе въ разныхъ губерніяхъ, проживая тамъ, большою частию, безъ паспортовъ.

Отлучки для  
промысловъ.

Обыватели города занимаются посѣвомъ конопля.

Сельскія за-  
пятья.

По росписи г. Суража на 1862 годъ исчислено:

Общественное  
хозяйство.

Доходовъ обыкновенныхъ всего 1.062 р. 11<sup>3</sup>/<sub>4</sub> к.; въ томъ числѣ: съ городскихъ имуществъ и оброчныхъ статей 230 р. 26 к., съ промысловниковъ 155 р., налоговъ косвенныхъ 124 р. 43 к., доходовъ вспомогательныхъ 552 р. 72<sup>3</sup>/<sub>4</sub> к. Чрезвычайныхъ доходовъ 980 р. 35 к.

Расходовъ текущихъ 2.042 р. 46<sup>3</sup>/<sub>4</sub> к.; въ томъ числѣ: на содержаніе мѣстъ и лицъ городского управленія 715 р. 98 к., содержаніе городскихъ имуществъ и наемъ отъ города помѣщеній 1.102 р. 23 к., на издержки по восной части 32 р., на уплату долговъ 87 р., мѣлочныхъ и на экстраординарныя надобности 105 р. 25<sup>3</sup>/<sub>4</sub> к.

Капитала неприкосновеннаго 8 р. 21 к.; недвижимъ 89 р. 56 к.; невыполненныхъ расходовъ 1.340 р. 8 к.

## БЕРЕЗНА.

Заштатный городъ, въ черниговскомъ уѣздѣ, подъ 51° 34' с. ш. и 49° 27' в. д., въ 37 вер. отъ губернскаго города. Положеніе го-  
рода.

Жителей въ Березнѣ, по свѣдѣніямъ губернскаго статистическаго комитета за 1861 годъ, считалось всего 3.996 муж. 4.283 жен. 8.279 об. пола; въ томъ числѣ: дворянъ—потомственныхъ 11 муж. 13 жен., личныхъ 79 муж. 91 жен., духовенства разныхъ исповѣданій 59 муж. 60 жен., почетныхъ гражданъ—потомственныхъ 8 муж. 10 жен., купцовъ 121 муж. 126 жен., мѣщанъ 850 муж. 983 жен., цеховыхъ 346 муж. 344 жен., крестьянъ—государственныхъ разныхъ наименованій 1.948 муж., 2.093 жен., временно—обязанныхъ 328 муж. 364 жен.,

Населенію.

бывшихъ дворовыхъ 148 муж., 110 жен., безсрочно-отпускныхъ, нижнихъ воинскихъ чиновъ 17, находящихся во временномъ отпуску 12, отставныхъ 59, солдатскихъ жепъ, вдовъ и дочерей 91, солдатскихъ сыновей 10.

Обывателей, *приписанныхъ къ городу по ревизіи*: купцовъ—христіанъ 75 муж. 55 жен., евреевъ 48 муж. 49 жен., мѣщанъ—христіанъ 853 муж. 944 жен., евреевъ 328 муж. 368 жен.; всего 2.720 об. пола.

Лицъ, *владѣющихъ въ городѣ недвижимыми имуществами*: дворянъ 50, духовнаго званія 20, купцовъ 23, мѣщанъ 284, казаковъ 729, крестьянъ—государственныхъ 5, временно-обязанныхъ 83.

Торговля.

Обыватели г. Березны ведутъ торговлю хлѣбомъ и въ особенности разнаго рода ремесленными издѣліями, назначенными исключительно для крестьянскаго употребленія, какъ-то: обувью, овчинными шубами и проч.

Въ 1862 году объявлено купеческихъ капиталовъ по 3-й гильдіи 27; объявившія капиталы лица не всѣ торгуютъ въ г. Березнѣ. Иногородныхъ купцовъ и торгующихъ крестьянъ въ городѣ нѣтъ.

Лавокъ 20, лавочекъ 15, харчевня 1.

Ярмарокъ 3: 30 января—трехъ-святительская, вознесенская и успенская. Базары бываютъ еженедѣльно по понедѣльникамъ; торговля какъ на ярмаркахъ, такъ и на базарахъ незначительна и ограничивается продажей хлѣба, скота и разнаго рода селскихъ произведеній и сѣстныхъ припасовъ.

Ремесла.

Въ Березнѣ преимущественно развиты выдѣлка овчинъ, изъ которыхъ шьются крестьянскія шубы, и производство крестьянской обуви; издѣлія эти продаются какъ въ самомъ городѣ, такъ и въ другихъ мѣстностяхъ губерніи; сумму, на которую сбываются издѣлія, опредѣлить невозможно по крайней дробности производства, распределеннаго между многочисленными ремесленниками (\*).

(\*) По свѣдѣніямъ губернскаго статистическаго комитета за 1861 годъ, считалось въ Березнѣ 217 ремесленныхъ мастеровъ; въ томъ числѣ: хлѣбопекъ 14, булочниковъ 15, мясниковъ 22, портныхъ 11, сапожниковъ и башмачниковъ 66, красильщиковъ 4, шапочниковъ 2, печниковъ 7, столяровъ 6, кузнецовъ 10, слесарей 5, ткачей 48, часовщикъ 1, переплетчикъ 1, живописцевъ 2, золотыхъ дѣлъ 6; подмастерьевъ 86, учениковъ 90.

Въ городѣ существуютъ 2 сальновѣчныхъ завода, выдѣлывающіе Фабрики и за-  
ежегодно свѣчь на сумму до 4 т. руб. воды.

Обыватели Березны снискиваютъ себѣ пропитаніе на мѣстѣ; нѣ- Отлучки для  
которые изъ нихъ отлучаются лишь для сбыта своихъ ремесленныхъ промысловъ.  
издѣлій или для своза тяжестей въ разныя мѣстности. Въ 1861 году  
выдано было паспортовъ купцамъ 10, мѣщанамъ 32.

Многіе жители города занимаются хлѣбопашествомъ, обрабатывая Сельскія за-  
какъ собственныя земли, такъ и нанимаемыя у помѣщиковъ. нятія.

По росписи г. Березны на 1862 годъ исчислено: Общественное

Доходовъ обыкновенныхъ всего 1.051 р. 98 к.; въ томъ числѣ: хозяйство.  
съ городскихъ имуществъ и оброчныхъ статей 380 р. 26½ к., съ  
промышленниковъ 84 р., налоговъ косвенныхъ 2 р., доходовъ вспо-  
могательныхъ 585 р. 71½ к. Чрезвычайныхъ доходовъ 50 руб.

Расходовъ текущихъ 1.101 р. 94 к.; въ томъ числѣ: на содержа-  
ніе мѣстъ и лицъ городского управленія 686 р. 93½ к., на содержа-  
ніе городскихъ имуществъ и наемъ отъ города помѣщеній 208 р.  
28½ к., на уплату долговъ 78 р., мелочныхъ и на экстраординарныя  
надобности 128 р. 72½ к.

Капиталовъ неприкосновенныхъ 40 р. 80 к.; недоимокъ 557 р.  
23 к.; долговъ 1.015 р. 13 к.

Во владѣніи города состоятъ земли до 507 дес.; въ томъ числѣ:  
пахотной 21 дес. 2.385 саж., огородной 440 дес., сѣнокосной до 45  
дес.

## КОРОНЬ.

Заштатный городъ, при р. Коронѣ, въ кролевещкомъ уѣздѣ, въ Положеніе го-  
118 верстахъ отъ губернскаго города. Вблизи города расположены: рола-  
с. Рыбатино и хутора Царевка, Святополье и Ильинское.

Жителей въ Коронѣ, по свѣдѣніямъ губернскаго статистическаго Населеніе.  
комитета за 1861 годъ, считалось всего 2.437 муж. 2.597 жен. 5.034.  
обоего пола; въ томъ числѣ: личныхъ дворянъ 10 муж. 13 жен., ду-  
ховенства 26 муж. 15 жен., купцовъ 47 муж. 51 жен., мѣщанъ 1.625  
муж. 1.756 жен., крестьянъ государственныхъ разныхъ наименованій

625 муж. 678 жен., временно-обязанныхъ 3 муж. 5 жен., бывшихъ дворовыхъ 8 муж. 9 жен., безсрочно-отпускныхъ нижнихъ воинскихъ чиновъ 27, находящихся во временномъ отпуску 4, отставныхъ 34, солдатскихъ женъ, вдовъ и дочерей 66, солдатскихъ сыповей 25; лицъ, принадлежащихъ къ вышепоказаннымъ разрядамъ—3 муж. 4 жен.

Обывателей, *приписанныхъ къ городу по ревизіи*: купцовъ 26 муж. 32 жен., мѣщанъ-христіанъ (\*) 1.601 муж. 1.718 жен.; всего 1.627 муж. 1.150 жен., 3.377 об. пола.

Лицъ, *владѣющихъ въ городѣ недвижими ми имуществами*: дворянъ 5, духовнаго званія 20, купцовъ 9, мѣщанъ 581, казаковъ 214.

Въ примыкающихъ къ городу селеніяхъ проживаютъ государственные и временно-обязанные крестьяне и лица, принадлежащія къ разнымъ сословіямъ.

Торговля.

Обыватели г. Коропа производятъ торговлю разнаго рода хлѣбомъ, пенькою, коноплянымъ масломъ, сапогами, желѣзными издѣліями (поддосками и заступами) съ губерніями: полтавскою, кievскою, харьковскою и херсонскою, на сумму до 100 т. руб. Кромѣ того мѣстные промышленники торгуютъ краснымъ товаромъ (на 15 т. р.), бакалейнымъ и москательнымъ (на 9 т. р.), шорнымъ (на 500 р.), желѣзомъ и хрусталемъ (на 60 т. р.), рыбою (на 1.500 р.), солью (на 6 т. р.), саломъ (на 3 т. р.) и мыломъ (на 6 т. р.).

Въ 1862 объявлено купеческихъ капиталовъ 8 (въ томъ числѣ 1 ипогороднымъ купцомъ)—всѣ по 3-й гилдіи.

Лавокъ 80, постоялыхъ дворовъ 9, ренсковыхъ погребовъ 2.

Ярмарокъ 3; на 2 изъ нихъ привозится, кромѣ разныхъ предметовъ потребленія на сумму до 3 т. руб., рыбы на 8 т., сельскихъ произведеній на 1 т. и приводится лошадей и другаго скота на 3 т. р.; обороты 3-й ярмарки на половину мешѣ.

Базары бывають 2 раза въ недѣлю—по понедѣльникамъ и пятницамъ; на нихъ производится торгъ хлѣбомъ, лѣсомъ, пенькою и съѣстными припасами.

---

(\*) Въ Коропѣ проживаютъ только ипогородные евреи купцовъ: 9 муж. 8 жен., мѣщанъ 150 муж. 50 жен., 217 об. пола душъ.

Въ Коропѣ 8 ремесленныхъ цеховъ: сапожный, портной, ткацкій, Ремесла-шапочный, кузнечный, мясной, горшечный и столярный; ремеслен-ныхъ мастеровъ 200, подмастерьевъ 60, учениковъ 45—всѣ мѣстные обыватели (\*).

Заводовъ 11: 1 клееваренный, 3 мыловаренныхъ, 3 кожевенныхъ, Фабрики и за-3 кирпичныхъ и 1 воскобойный. Цѣнность производства достигаетъ воды. 12 т. руб.; произведенія сбываются какъ на мѣстѣ, такъ и въ разныхъ городахъ смежныхъ губерній.

Большая часть жителей города свискиваетъ себѣ пропитаніе на Отлучки для мѣстѣ; въ 1861 году было выдано 200 паспортовъ. промысловъ.

Хлѣбопашествомъ и огородничествомъ изъ числа обывателей Ко- Сельскія за-ропа занимаются не болѣе 60 мѣщанъ и 48 казаковъ. нятія.

По росписи г. Коропа на 1862 годъ исчислено:

Доходовъ обыкновенныхъ всего 719 р. 98 $\frac{1}{2}$  к.; въ томъ числѣ: Общественное хозяйство. съ городскихъ имуществъ и оброчныхъ статей 407 р. 51 к., съ про-мышленниковъ 72 р., палоговъ косвенныхъ 15 р., доходовъ вспомо-гательныхъ 225 р. 47 $\frac{1}{2}$  к.

Расходовъ текущихъ 719 р. 98 $\frac{1}{2}$  к.; въ томъ числѣ: на содержа-ніе мѣстѣ и лицъ городского управленія 511 р. 63 $\frac{1}{2}$  к., на содержа-ніе городскихъ имуществъ и наемъ отъ города помѣщеній 105 р., ме-лочныхъ и на экстраординарныя надобности 103 р. 35 к.

Капиталовъ: неприкосновенныхъ 59 р. 79 $\frac{1}{2}$  к., запасныхъ 1.936 р. 85 $\frac{1}{2}$  к., невыполненныхъ расходовъ 150 р.

Городъ владѣетъ выгонною землею въ количествѣ 22 дес. 1.252 саж.

## НОВОЕ-МѢСТО.

Заштатный городъ, въ повозыбковскомъ уѣздѣ, въ 161 в. отъ гу- Положеніе го-берскаго города. Въ 5 вер. отъ города расположена слобода Тимош-рода-киль-Перевозъ, населенная лицами, принадлежащими къ составу город-скаго общества.

Жителей въ г. Новомъ-Мѣстѣ, по свѣдѣніямъ губернскаго стати- Населеніе.стическаго комитета за 1861 годъ, считалось всего 1.010 муж. 1.111

(\*) По свѣдѣніямъ губернскаго статистическаго комитета за 1861, значится въ Ко-ропѣ 266 ремесленныхъ мастеровъ; въ томъ числѣ: хлѣбниковъ 5, булочниковъ 10, мясниковъ 27, рыбаловъ 8, портныхъ 38, сапожниковъ и башмачниковъ 74, шапоч-никовъ 3, печниковъ 18, столяровъ 4, кузнецовъ 52, твачей 18, живописцевъ 6, под-мастерьевъ 205, учениковъ 92.

жен. 2.121 об. пола; въ томъ числѣ: дворянъ—потомственныхъ 2 муж. 5 жен., личныхъ 4 муж. 12 жен., духовенства 5 муж. 5 жен., мѣщанъ 497 муж. 571 жен., крестьянъ—государственныхъ разныхъ наименованій 50 муж. 45 жен., временно-обязанныхъ 24 муж. 36 жен., бывшихъ дворовыхъ 10 муж. 11 жен., безсрочно-отпускныхъ нижнихъ воинскихъ чиновъ 5, находящихся во временномъ отпуску 4, оставшихъ 6, солдатскихъ женъ, вдовъ и дочерей 19, солдатскихъ сыновей 3.

Обывателей, *приписанныхъ къ городу по ревизіи*: принадлежащихъ къ великороссійскому обществу: купцовъ 60 муж. 42 жен., мѣщанъ 502 муж. 648 жен.; къ малороссійскому: мѣщанъ 114 муж. 136 жен.; къ еврейскому: купцовъ 40 муж. 48 жен., мѣщанъ 347 муж. 397 жен.; всего 1.063 муж. 1.271 жен. 2.334 об. пола.

Лицъ, *владѣющихъ въ городѣ недвижимыми имуществами*: дворянъ 8, духовнаго званія 3, мѣщанъ 8 (?), казаковъ 161, временно-обязанныхъ крестьянъ 10; всего 190

Въ слободѣ Тимошкиномъ—Перевозѣ проживаютъ всѣ безъ исключенія купцы и мѣщане, принадлежащіе къ великороссійскому городскому обществу.

**Торговля.** Въ г. Новосъ—Мѣстѣ и сл. Тимошкиномъ—Перевозѣ никакой торговли не производится.

Въ 1862 году объявлено 6 капиталовъ по 3-й гильдіи; но лица, объявившія ихъ, на мѣстѣ не торгуютъ.

Въ городѣ и слободѣ никакихъ торговыхъ заведеній не существуетъ. Ярмарокъ и базаровъ не бываетъ.

**Ремесленная и фабричная промышлен.** Ремеслъ не производится; (\*) фабрикъ и заводовъ нѣтъ.

**Отлучки для промысловъ.** Жители города и слободы большею частію снискиваютъ себѣ пропитаніе на мѣстѣ; въ 1861 году выдано паспортовъ купцамъ 17, мѣщанамъ 249.

**Сельскія занятія.** Жители города и слободы, имѣющіе въ нихъ постоянную осѣдность, не исключая дворянъ и духовенства, занимаются хлѣбопашествомъ.

(\*) По сѣдѣніямъ губернскаго статистическаго комитета за 1861 годъ, считалось въ Новосъ—Мѣстѣ 13 ремесленныхъ мастеровъ; въ томъ числѣ: рыболововъ 3, портныхъ 4, сапожниковъ и башмачниковъ 3, печниковъ 2, кузнецъ 1; подмастерьевъ 2, ученика 1.

По росписи г. Новаго-Мѣста на 1862 годъ исчислено:

Общественное  
хозяйство.

Доходовъ обыкновенныхъ всего 364 р. 3 $\frac{1}{2}$  к.; въ томъ числѣ: съ городскихъ имуществъ и оброчныхъ статей 43 р., съ промышленниковъ 130 р., налоговъ косвенныхъ 25 р. 32 к., доходовъ вспомогательныхъ 165 р. 71 $\frac{1}{2}$  к. Чрезвычайныхъ доходовъ 18 р. 15 к.

Расходовъ текущихъ 382 р. 18 к.; въ томъ числѣ: на содержаніе мѣстъ и лицъ городского управленія 180 р. 29 к., на содержаніе городскихъ имуществъ и наемъ отъ города помѣщеній 30 р., мелочныхъ и на экстраординарныя надобности 171 р. 89 к.

Капиталовъ: неприкосновенныхъ 6 р. 68 к., запасныхъ 1.217 р. 20 к.; недоимокъ 216 р. 93 $\frac{1}{2}$  к.

Во владѣніи города состоитъ земли 65 дес. 2.650 саж.; въ томъ числѣ пахатной 52 дес. 414 саж. и сѣнокосной 13 дес. 2.236 саж.

## ПОГАРЪ.

Заштатный городъ, въ стародубскомъ уѣздѣ, въ 213 вер. отъ Положеніе го-  
губернскаго города. рода.

Жителей въ Погарѣ, по свѣдѣніямъ губернскаго статистическаго Населеніе.  
комитета за 1861 годъ, считалось: 1.935 муж. 2.186 жен. 4.121 об. пола; въ томъ числѣ: дворянъ — потомственныхъ 11 муж. 8 жен., личныхъ 26 муж. 34 жен., духовенства разныхъ исповѣданій 16 муж. 17 жен., купцовъ 85 муж. 93 жен., мѣщанъ 1.564 муж. 1.724 жен., государственныхъ крестьянъ разныхъ наименованій 128 муж. 167 жен., временно-обязанныхъ 50 муж. 70 жен., бывшихъ дворовыхъ 14 муж. 17 жен., безсрочно-отпускныхъ нижнихъ воинскихъ чиновъ 4, находящихся во временномъ отпуску 5, отставныхъ 25, солдатскихъ женъ, вдовъ и дочерей 56, солдатскихъ сыновей 7.

Обывателей, *приписанныхъ къ городу по ревизіи*: купцовъ христіанъ 60 муж. 66 жен., евреевъ 21 муж. 24 жен., мѣщанъ христіанъ 1.343 муж. 1.470 жен., евреевъ 221 муж. 250 жен.; всего 1.645 муж. 1.810 жен. 3.455 об. пола.

Лицъ, владеющихъ въ городѣ недвижимыми имуществами: дворянъ 20, духовнаго званія 20, купцовъ 60, мѣщанъ 460, казаковъ 115, временно-обязанныхъ крестьянъ 70; всего 745.

Торговля.

Обыватели Погара торгуютъ пенькою (выработанною и сырцомъ), коноплянымъ масломъ, рогатымъ скотомъ, хлѣбомъ и другими сельскими произведеніями, а также красными и бакалейными товарами для удовлетворенія мѣстныхъ потребителей.

Въ 1862 году объявлено 19 капиталовъ—всѣ по 3-й гильдіи; лица, объявившія капиталы, за исключеніемъ 3-хъ, торгуютъ на мѣстѣ; иногородныхъ купцовъ и торгующихъ крестьянъ въ Погарѣ нѣтъ.

Лавокъ и лавочекъ до 45, постоянныхъ дворовъ 5.

Ярмарокъ 5: въ понедѣльникъ на 3-й недѣли великаго поста, никольская—9 мая, на 3-й недѣлѣ петровскаго поста, успенская—15 августа и никольская—6 декабря; изъ нихъ нѣсколько значительнѣе двѣ никольскихъ. Базары, весьма значительные, бываютъ два раза въ недѣлю по понедѣльникамъ и пятницамъ.

Ремесла.

Въ Погарѣ производится преимущественно слѣдующія ремесла: портное, сапожное, столярное, живописное, слесарное и кузнечное; ремесленныхъ заведеній до 193 (\*); въ томъ числѣ портныхъ до 100, сапожныхъ до 60, столярныхъ до 4, живописныхъ до 6, слесарныхъ до 5, кузнечныхъ до 20. Ремеслами занимаются большею частію мѣщане—мѣстные (до 160) и иногородные (до 35); издѣлія сбываются преимущественно въ самомъ городѣ и, частію, въ соседственныхъ съ нимъ мѣстахъ.

Фабрики и заводы.

Въ Погарѣ существуетъ до 20 небольшихъ заводовъ самотопныхъ, кожевенныхъ, обрабатывающихъ пеньку, сальпо-свѣчныхъ и маслянойныхъ. Производство ихъ, которое можетъ быть оцѣнено въ 6 т. р., сбывается почти все на мѣстѣ.

Отлучки для промысловъ.

Двѣ трети обывателей города списываютъ себѣ пропитаніе на мѣстѣ, прочіе отлучаются для заработковъ въ разныя мѣстности; въ 1861 году выдано паспортовъ и билетовъ 200.

(\*) По свѣдѣніямъ губернскаго статистическаго комитета за 1861 годъ, считалось въ Погарѣ 380 ремесленныхъ мастеровъ; въ томъ числѣ: хлѣбопекъ 10, булочниковъ 13, мясниковъ 18, рыболововъ 25, портныхъ 126, сапожниковъ и башмачниковъ 93, красильщиковъ 5, шапочниковъ 3, печниковъ 4, столяровъ 11, шорниковъ 2, кузнецовъ 35, слесарей 3, ткачей 8, часовщиковъ 1, переплетчиковъ 2, живописцевъ 18; подмастерьевъ 155, учениковъ 137.



Изъ числа жителей Погара занимаются сельскими промыслами Сельскія за-  
311 муж. 318 жен; изъ нихъ  $\frac{2}{3}$  принадлежать къ сословію мѣщанъ, <sup>пяти.</sup>  
а прочіе къ казакамъ и временно-обязаннымъ крестьянамъ. Земля  
для обработки снимается у мѣстныхъ же землевладѣльцовъ, дворянъ,  
духовенства, казаковъ и мѣщанъ.

По росписи г. Погара на 1862 годъ исчислено:

Доходовъ обыкновенныхъ всего 1.282 р.  $24\frac{3}{4}$  к.; въ томъ числѣ: Общественное  
съ городскихъ имуществъ и оброчныхъ статей 442 р. 84 к., съ про- хозяйство.  
мышленниковъ 108 р., налоговъ косвенныхъ 26 р. 11 к., доходовъ  
вспомогательныхъ 705 р.  $29\frac{3}{4}$  к. Чрезвычайныхъ доходовъ 128 р.  
 $77\frac{1}{4}$  к.

Расходовъ текущихъ 1.411 р. 2 к.; въ томъ томъ числѣ: на со-  
держаніе мѣстъ и лицъ городского управленія 996 р.  $41\frac{1}{2}$  к., на со-  
держаніе городскихъ имуществъ и наемъ отъ города помѣщеній 190 р.  
 $73\frac{1}{2}$  к., на наружное благоустройство города 28 р. 57 к., мелоч-  
ныхъ и на экстраординарныя надобности 195 р. 30 к.

Капиталовъ: непряхословенныхъ 112 р.  $97\frac{3}{4}$  к., запасныхъ  
2.021 р.  $27\frac{1}{2}$  к.; педомокъ 128 р.  $77\frac{1}{4}$  к.

Городъ владѣеть выгонною землею въ количествѣ до 840 дес.

## АРДОНЬ.

Посадъ, при рч. Туроснѣ, въ суражскомъ уѣздѣ, въ 40 вер. отъ Положеніе по-  
г. Суража. сада.

Жителей въ Ардоні, по свѣдѣніямъ губернскаго статистическаго Паселеніе.  
комитета за 1861 годъ, считалось всего 639 муж. 765 жен. 1.404 об.  
пола; въ томъ числѣ: дворянъ — потомственныхъ 4 муж. 5 жен., ду-  
ховенства 1 муж. 1 жен., купцовъ 19 муж. 16 жен., мѣщанъ 608 муж.  
733 жен., нижнихъ военныхъ чиновъ, состоящихъ во временномъ  
отпуску—1, отставныхъ и ихъ семействъ 3 муж. 9 жен., солдатскихъ  
сыновей 2; лицъ, непринявшихъ къ вышеозначеннымъ разря-  
дамъ—1.

Изъ числа обывателей посада православныхъ 11 муж 13 жен., единовѣрцевъ 142 муж. 172 жен., раскольниковъ безпоповщинской секты 485 муж. 579 жен., лютеранъ 1 муж. 1 жен.

Домовъ 169.

Торговля.

Собственно торговая дѣятельность въ Ардонѣ весьма незначительна и ограничивается продажей съѣстныхъ припасовъ и частию желѣзныхъ издѣлій, на сумму до 2 т. руб. въ годъ.

Въ 1862 году было объявлено 4 купеческихъ капитала по 3-й гильдїи.

Лавочекъ при домахъ 9. Ярмарокъ и базаровъ въ Ардонѣ не бываетъ.

Фабрики и заводы.

Фабричная промышленность составляетъ главнѣйшую отрасль дѣятельности посадскаго населенія, доставляя ему почти исключительно всѣ средства къ существованію; въ Ардонѣ 22 техническихъ заведенія; въ томъ числѣ: 8 маслобоекъ, 8 экипажныхъ мастерскихъ, 5 чулочныхъ и 1 красильня. Изъ всѣхъ этихъ заведеній большую часть рубль занимаютъ экипажныя, произведенія которыхъ и составляютъ отличительную черту промышленности посада; маслобойни и красильни составляютъ вспомогательныя средства къ экипажному производству, и за тѣмъ только чулочные фабрики имѣютъ значеніе отдѣльной отрасли промышленности. Матеріалы какъ для экипажнаго, такъ и для чулочнаго производства получаютъ изъ посада Клинцовъ и гг. Стародуба и Новозыбка. Экипажи разнаго рода, отличающіеся прочностію и дешезвною, дѣлаются частию по заказамъ и сбываются на мѣстѣ, частию же приготавливаются для продажи на уранскихъ ярмаркахъ; цѣнность произведеній этого рода превышаетъ 4 т. руб. въ годъ. Чулочная промышленность въ Ардонѣ не составляетъ вполнѣ самостоятельнаго производства: фабриканты этого посада берутъ шерсть у фабрикантовъ посада Клинцовъ и возвращаютъ ее уже въ видѣ чулокъ, выручая за эту операцію до 3 т. руб. въ годъ.

Ремесла.

Ремесленная промышленность посада сливается съ фабричнымъ производствомъ и потому не поддается опредѣленію въ смыслѣ отдѣльной промышленной дѣятельности.

Отлучки для промысловъ.

Свѣдѣній о числѣ выданныхъ паспортовъ и билетовъ на отлучки не доставлено.

Сельскія занятія.

Хлѣбопашество въ Ардонѣ развито весьма слабо: имъ занимается не болѣе 50 душъ; прочіе отдають свои земельные участки въ на-

емъ. Огородничество и садоводство доставляютъ только продукты для мѣтнаго потребленія. Пчеловодство также незначительно: обыватели имѣютъ не болѣе 50 ульевъ.

По росписи п. Ардони за 1862 годъ назначено:

Доходовъ 886 р. 93 $\frac{1}{2}$  к.; въ томъ числѣ: съ промышленниковъ 64 р. 75 $\frac{1}{2}$  к., по раскладкѣ съ обывателей 805 р. 58 $\frac{1}{2}$  к. Общественное хозяйство.

Расходовъ 886 р. 76 к.; въ томъ числѣ на содержаніе мѣстъ и лицъ посадскаго управленія 604 р. 27 $\frac{1}{2}$  к.

Пасады владѣть землею въ количествѣ 244 дес.; въ томъ числѣ: подъ поселеніемъ 75 дес., пахатной 100 дес., сѣнокосной 50 дес. и неудобной 19 дес.

Кромѣ этого обыватели посада пользуются землею, въ количествѣ до 1 т. дес., находящеюся въ общемъ ихъ владѣніи съ казаками с. Богородицкаго. Объ этой землѣ производится тяжба между жителями посада и означеннаго села.

## ВѢРОНОСКЪ.

Посада, въ стародубскомъ уѣздѣ, въ 27 вер. отъ уѣзднаго города. Положеніе посада.

Жителей въ Воронскѣ считается 2.510 муж. 2.884 жеп. 5.394 об. Населеніе.  
пола (\*); въ томъ числѣ: купцовъ (состоящихъ на временномъ правѣ) 151 муж. 145 жен., мѣщанъ 2.360 муж. 2.884 жен.

Домовъ 993.

Изъ числа обывателей посада православныхъ 21 муж. 3 жеп., единовѣрцевъ 16 м. 10 жен., раскольниковъ 2.474 муж. 2.871 жеп.

Въ Воронскѣ производится торговля, мѣстными и иногородними Торговля.  
купцами, преимущественно во время ярмарокъ и базаровъ. Торговые обороты посада простираются болѣе чѣмъ на 200 т. руб. въ годъ.

Въ 1862 году объявлено было купеческихъ капиталовъ: по 2-й гильдіи 1, по 3-й—34.

Эта цифра обозначаетъ число коренныхъ обывателей посада; кромѣ того проживаютъ въ немъ 62 лица об. пола, разныхъ сословій.

Лавокъ 23.

Ярмарокъ 3: масляная, въ четвергъ на сырной недѣлѣ, кресто-воздвиженская—14 сентября, и введенская, 21 ноября; базары бывають еженедѣльно по субботамъ; на ярмаркахъ и базарахъ продаются: бакалейные товары, конопляное масло, медъ, сало, пенька, желѣзо, каменная, стеклянная и деревянная посуда.

Ремесла.

Въ Воронкѣ существуетъ 3 тележныхъ мастерскихъ, съ 9 рабочими, производящія простыя крестьянскія телеги; другихъ ремесленныхъ заведеній нѣтъ.

Фабрики и за-  
воды.

Въ п. Воронкѣ преимущественно развито производство щетины, которой на 3-хъ фабрикахъ, съ 60 рабочими, выдѣлывается до 5 т. н.; въ сыромъ видѣ этотъ продуктъ покупается въ губерніяхъ: черниговской, полтавской, харьковской и моголевской, а по выдѣлкѣ отправляется, на сумму до 140 т. руб., для продажи въ С.-Петербургъ; за тѣмъ по размѣру производства слѣдуютъ 3 медоваренныхъ и воскобойныхъ завода, на которыхъ перетапливается до 4 т. п. меду и до 200 п. воску, на сумму до 30 т. руб. Кромѣ этого въ посадѣ существуютъ 1 тесмоочная фабрика, 2 свѣчныхъ и 3 кирпичныхъ завода; на первой ткется тесьма изъ разноцвѣтной бумаги, покупаемой въ Москвѣ, на 400 руб., вторые выдѣлываютъ ежегодно свѣчей на 3 т. руб., а третьи производятъ незначительное количество кирпича, который расходуется частью на мѣстѣ, частью вывозится въ окрестныя селенія.

Сельскія за-  
вѣдѣнія.

Хлѣбопашествомъ, садоводствомъ и огородничествомъ занимаются весьма немногіе изъ обывателей посада; но пчеловодство достигло въ Воронкѣ широкаго развитія; всѣхъ ульевъ считается до 3.400 (принадлежать только 9 хозяевамъ), которые, въ урожайные годы, даютъ, какъ уже замѣчено выше, до 4 т. пудъ меду и до 200 пудъ воску.

Общественное  
хозяйство.

По росписи г. Воронка на 1862 годъ назначено:

Доходовъ 3.000 р., — сборъ съ обывателей по раскладкѣ.

Расходовъ 3.000 р., — вся сумма расходуется на содержаніе мѣстъ и лицъ посадскаго управленія.

Во владѣніи обывателей посада состоитъ земли 2.754 дес.; въ томъ числѣ: подъ усадьбами, садами и огородами 365 дес., подъ выгономъ 504 дес., пахатной 1.521 дес., сѣнокосной 364 дес.

## ДОБРЯНКА.

Посадъ, въ городничкомъ уѣздѣ, въ 32<sup>1</sup>/<sub>2</sub> вер. отъ уѣзднаго города. Положеніе по-  
садъ.

Жителей въ Добрянкѣ считается 2.549 муж. 3.096 жен., 5.645 Населеніе.  
об. пола (\*); въ томъ числѣ: духовенства 2 муж. 3 жен., потомствен-  
ныхъ почетныхъ гражданъ 5 муж. 4 жен., купцовъ, состоящихъ на  
временномъ правѣ—123 муж. 108 жен., мѣщанъ 2.358 муж. 2.836 жен.,  
государственныхъ крестьянъ 9 муж. 12 жен., безсрочно-отпускныхъ  
и находящихся во временномъ отпуску нижнихъ воинскихъ чиновъ  
13, отставныхъ 14, солдатскихъ женъ и дочерей 88, солдатскихъ сы-  
мочей 25.

Изъ числа обывателей посада православныхъ 10 муж. 10 жен.,  
единовѣрцевъ 246 муж. 210 жен., раскольниковъ 2.293 муж. 2.875 жен.

Домовъ 757.

Купцы п. Добрянки производятъ оптовую торговлю скотомъ, гри-  
бами и шивками. Торговлю скотомъ занимаютъ 7 лицъ, скупающихъ  
отъ 100—400 быковъ, на сумму отъ 7 т. до 32 т. руб.; скоть от-  
правляется для продажи въ С.-Петербургъ. Грибами торгуютъ 2 куп-  
ца, скупающіе ихъ по мелочамъ болѣе 200 пудъ; грибы сбываются въ  
Харьковѣ; шивокъ продается добрянскими промышленниками весьма  
значительное количество, но за отсутствіемъ данныхъ не представ-  
ляется возможности опредѣлить размѣра этой отрасли торговли. Роз-  
ничная торговля въ посадѣ производится красными и москательными  
товарами (первыми на сумму отъ 6 т. до 10 т. руб., вторыми на 5 т.  
руб.), посудой (на 500 руб.), желѣзомъ (на 500 руб.) и съѣстными  
припасами (каждымъ торговцемъ на 5 т.—8 т. руб.).

Въ 1862 году объявлено купеческихъ капиталовъ 17—всѣ по 3-и  
гильдіи.

Лавокъ 46.

Ярмарокъ 3: трехъ-святетельская—30 января, въ 10-ю пятницу  
по пасхѣ и козьмо-демянская—1 ноября; базары бываютъ еженедѣльно  
по понедѣльникамъ. Главные предметы торговли, какъ на ярмаркахъ,

(\*) Въ этомъ числѣ показано постоянно проживающихъ въ посадѣ иногороднихъ 227  
муж. 804 жен.

такъ и на базарахъ—хлѣбъ и другіе съѣстные припасы, скоть, красныя товары, крестьянская одежда; на козьмо-демянскую ярмарку привозятся калужскими купцами пушные товары.

## Ремесла.

Между обывателями п. Добрянки всего болѣе развито каменное и шпукатурное ремесло; но лица, занимающіяся этимъ ремесломъ, производятъ его вѣдъ посада; собственно же въ Добрянкѣ находятся 9 столаровъ, 5 кузнецовъ, 1 каретникъ, 1 телѣжникъ, 5 плотниковъ, 6 пильщиковъ, 3 канатчика, 3 иконописца, 6 сапожниковъ, 2 пряничника, 3 булочника, 2 квасника, 6 мясниковъ; ремесленныя издѣлія сбываются, большею частію, на мѣстѣ.

Къ числу ремесленниковъ, по свойству промысла, можно отнести еще грибовизовъ и женщинъ, которыя, съ промышленною цѣлію, занимаются пряденіемъ льна. Первые, до 50 человекъ, нанимаются у промышленниковъ для нализыванія грибовъ, а вторые, покупая ленъ въ моголевской губерніи, прядутъ изъ него нитки, которыя, по выбѣленіи, или продаютъ въ окрестныхъ городахъ, или ткуютъ изъ нихъ холстъ, сбываемый въ разныхъ мѣстностяхъ.

## Фабрики и заводы.

Фабричная и заводская промышленность въ посадѣ незначительна; въ немъ существуютъ только 2 сально-свѣчныхъ и 3 кожевенныхъ завода; на первыхъ 4 работника производятъ ежегодно свѣчъ на сумму до 4 т. руб., на вторыхъ 9 работниковъ выдѣлываютъ простыхъ кожъ на 7.175 руб. Заводскіе продукты сбываются на мѣстѣ.

## Сельскія занятія.

Изъ всего посадскаго населенія только 39 человекъ занимаются хлѣбопашествомъ; огородничество и садоводство служатъ только для удовлетворенія мѣстныхъ потребностей; пчеловодство также весьма незначительно (60 ульевъ).

## Отлучки для промысловъ.

Изъ числа обывателей посада лица, занимающіяся каменнымъ и шпукатурнымъ ремесломъ, въ числѣ 51 домохозяина съ 1.500 работниками, отправляются ежегодно на заработки, на все лѣтнее время, въ губерніи: кievскую, подольскую, екатеринославскую и минскую; промыселъ этотъ даетъ собственно рабочимъ до 75 т. руб. въ годъ. Кромѣ этого до 40 человекъ каждый годъ отправляются изъ Добрянки въ мѣстности, примыкающія къ Черному морю, для ловли шивокъ; нѣкоторые изъ этихъ промышленниковъ продаютъ свои уловы тамъ же на мѣстѣ, а другіе привозятъ ихъ въ Добрянку и уже отсюда привозятъ для продажи въ Царство Польское и внутреннія губерніи.

По росписи п. Добрянки (\*) на 1862 годъ назначено:

Доходовъ 3.655 р. 31 к.; въ томъ числѣ: съ посадскихъ преимуществъ и оброчныхъ статей 500 р., съ промышленниковъ 266 р., съ обывателей по раскладкѣ 2.889 р. 31 к.

Расходовъ 3.685 р. 31 к.; въ томъ числѣ на содержаніе мѣстъ и лицъ посадскаго управленія 1.216 р.

Во владѣннн обывателей посада состоитъ земли 2.903 дес. 354 кв. саж.; въ томъ числѣ: подъ усадьбами 367 дес. 1.911 саж., подъ выгономъ 818 дес. 2.140 саж., пахотной 982 дес. 1.257 саж., сѣнокосной 424 дес. 1.885 саж., лѣсу и кустарника 54 дес. 610 саж., неудобной 272 дес. 215 саж.

Общественное хозяйство.

## ЕЛЕНКА.

Посадъ, въ стародубскомъ уѣздѣ, въ 21 верстѣ отъ уѣзднаго города. Положеніе посада.

Жителей въ Еленкѣ считается 1.616 муж. 1.773 жен. 3.389 об. пола (\*\*); въ томъ числѣ: купцовъ и состоящихъ въ гильдіи на временномъ правѣ 84 муж. 69 жен., мѣщанъ 1.532 муж. 1.704 жен. Населеніе.

Изъ числа обывателей посада православныхъ 24 муж. 2 жен., единовѣрцевъ 106 муж. 58 жен., раскольниковъ 1.486 муж. 1.713 жен. Домовъ 504.

Купцы и мѣщане п. Еленки преимущественно торгуютъ пушными и красными товарами, коноплянымъ масломъ, пенькою и щетиною; по торговля этими предметами производится ими не въ самомъ посадѣ а въ губерніяхъ: харьковской, полтавской, кіевской, екатеринославской, таврической, херсонской и г. Одессѣ. Торговцы, покупая товары оптомъ въ одной губерніи, продаютъ ихъ въ разницу въ другихъ. Торговля.

Въ 1862 году было объявлено 13 капиталовъ по 3-й гильдіи; кромѣ того производить торговлю 1 иногородной купецъ.

(\*) По росписи этой показаны доходы и расходы какъ посада Добрянки, такъ и слободы Радуть, которая подчинена Добрянской ратушѣ въ хозяйственномъ отношеніи.

(\*\*) Эта цифра выражаетъ число коренныхъ жителей посада; кромѣ того въ немъ проживаетъ иногороднихъ лицъ разныхъ сословій 187 душъ об. пола.

Лавокъ 18.

Ярмарокъ и базаровъ не бываетъ.

Ремесла.

Ремесленная промышленность въ Еленкѣ значительна; всѣхъ ремесленныхъ мастеровъ считается 18; въ томъ числѣ 6 сапожниковъ, 3 плотника, 2 тележника, 2 столяра и 2 кузнеца; ремесленными издѣлія сбываются на мѣстѣ.

Фабрики и заводы.

Фабрикъ и заводовъ нѣтъ.

Сельскія занятія.

Изъ числа обывателей посада 800 душъ занимаются хлѣбопашествомъ; огородничество удовлетворяетъ только мѣстныя потребности; садоводствомъ занимаются весьма немногіе; пчеловодство также не достигло большого развитія—въ хорошіи годъ получается меду отъ 400 до 500 пудовъ.

Сбщественное хозяйство.

По росписи п. Еленки на 1862 годъ назначено:

Доходовъ 4.331 р. 27 к.; въ томъ числѣ: съ оброчной статьи 165 р. 45 к., сбора съ обывателей по раскладкѣ 4.165 р. 82 к.

Расходовъ 4.331 р. 27 к.; въ томъ числѣ на содержаніе мѣстъ и лицъ посадскаго управленія 2.995 р. 22 к.

Во владѣніи жителей п. Еленки состоитъ земли 3.039 дес. 288 кв. саж.; въ томъ числѣ: подъ усадьбами 202 дес. 2.039 саж., подъ мельницами и гумнами 4 дес. 2.227 саж., сѣнокосной 94 дес. 2.315 саж., пахотной 2.287 дес. 24 саж., лѣсу и кустарнику 403 дес. 1.837 саж., неудобной 45 дес. 1.446 саж.

## ЗЛЫНКА.

Положеніе посада.

Посадъ, въ новозыбковскомъ уѣздѣ, въ 18 верстахъ отъ уѣзднаго города.

Населеніе.

Жителей въ Злынкѣ считается 1.784 муж. 2.156 жен. 3.940 об. пола; въ томъ числѣ: купцовъ и состоящихъ въ гильдіи на временномъ правѣ 5 муж. 3 жен., мѣщанъ 1.770 муж. 2.143 жен., государственныхъ крестьянъ 9 муж. 10 жен.

Изъ числа обывателей посада единовѣрцевъ 397 муж 365 жен., раскольниковъ 1.387 муж. 1.791 жен.



Домовъ 600.

Въ п. Злынкѣ производится незначительная торговля краснымъ товаромъ, и разнаго рода съѣстными припасами. Торговля.

Въ 1862 году объявлено 5 купеческихъ капиталовъ по 3-й гильдіи.

Лавокъ 17, лавочекъ 11.

Ярмарокъ 2: ивановская—7 января и покровская, 1 октября; базары бывають еженедѣльно по пятницамъ; главнѣйшіе предметы торговли на ярмаркахъ и базарахъ: хлѣбъ и другіе съѣстные припасы, рогатый скотъ, красные товары и крестьянская одежда; на ярмаркахъ бывають въ привозѣ товаровъ на сумму до 4 т. руб.

Въ посадѣ преимущественно развито каменное и плотничное ремесла. Ремесла. но лица, занимающіяся ими, до 600 человекъ, каждое лѣто отправляются для производства работъ въ губерніи: ковенскую, гродненскую, кievскую, таврическую и Царство Польское; зимою они возвращаются въ Злынку, гдѣ занимаются дѣланіемъ саней и бричекъ, которыя развозятъ для продажи по ярмаркамъ. Кромѣ этихъ ремеселъ, составляющихъ мѣстную характеристическую особенность, въ посадѣ производятся мастерства; кузнечное (7 маст. и 7 рабочихъ), сапожное (4 маст. 10 раб.), коженное (5 маст. 15 раб.), дѣланіе клещей для хомутовъ (12 маст. 20 раб.). Ремесленные издѣлія, за исключеніемъ послѣднихъ, сбываются, большею частію, на мѣстѣ; клещи продаются на ярмаркахъ въ гг. Харьковѣ, Полтавѣ и др.

Въ Злынкѣ существуютъ только 4 коженныхъ завода, на которыхъ ихъ хозяева и 13 рабочихъ выдѣлываютъ кожъ на 5 т. руб. Фабрика и заводы.

Изъ числа обывателей посада, какъ выше сказано, до 600 каменщиковъ и плотниковъ отправляются ежегодно для заработковъ въ разныя мѣстности. Отлучки для промысловъ.

Изъ всего посадскаго населенія только 39 домохозяевъ занимаются хлѣбопашествомъ; садоводства не существуетъ; огородничество служитъ только для удовлетворенія потребностей мѣстныхъ обывателей; 10 домохозяевъ имѣють до 250 ульевъ пчель; медъ сбывается на мѣстѣ. Сельскія занятія.

По росписи п. Злынки на 1862 годъ назначено:

Доходовъ 3.250 р. 77 $\frac{1}{2}$  к.; въ томъ числѣ: съ промышленниковъ 12 р. 56 $\frac{1}{2}$  к.; сбора съ обывателей по раскладкѣ 2.128 р. 47 к. Общественное хозяйство.

Расходоу 2.877 р. 50 к.; въ томъ числѣ на содержаніе мѣстъ и лицъ посадскаго управленія 1.612 р. 47 к.

Обыватели посада владѣютъ землею въ количествѣ 1.994 дес.

## КЛИМОВА.

Положеніе посада.

Посады, въ новозыбковскомъ уѣздѣ, въ 24 вер. отъ уѣзднаго города.

Населеніе.

Жителей въ Климовой считается 2.599 муж. 2.831 жен. 5.430 об. пола; въ томъ числѣ; дворянъ 11 муж. 13 жен., духовенства 29 муж. 6 жен., купцовъ 176 муж. 171 жен., мѣщанъ 2.276 муж. 2.481 жен., государственныхъ крестьянъ 73 муж. 85 жен., безсрочно-отпускныхъ и отставныхъ нижнихъ воинскихъ чиновъ и ихъ семействъ 34 муж. 75 жен.

Изъ числа обывателей посада православныхъ 77 муж. 96 жен., единоувѣрцевъ 238 муж. 275 жен., раскольниковъ бѣгло-поповщинской секты 2.284 муж. 2.460 жен.

Въ 1862 г. былъ объявленъ по 3-й гильдіи 31 купеческій капиталъ. Иногородныхъ купцовъ 2.

Домовъ 820.

Торговля.

Мѣстная торговля въ посадѣ довольно значительна; предметы ея: красные, колониальные и москательные товары, рыба, съѣстные принасы; отпускная торговля производится рогатымъ скотомъ, медомъ и щетанюю. Скотомъ торгуютъ 2 иногородные купца, которые скупаютъ его до 400 головъ и, по выкормленіи, доставляютъ въ С.-Петербургъ; медъ развозится для продажи въ разныя губерніи, а щетина, по разсортировкѣ ея на мѣстѣ, сбывается въ С.-Петербургѣ.

Лавокъ 42.

Ярмарокъ 5: трехсвятительская—30 января, николаевская—9 мая, петропавловская—29 іюня, семеновская—1 сентября и николаевская—6 декабря; на этихъ ярмаркахъ продаются фаянсовая, фарфоровая, хрустальная, стеклянная и деревянная посуда, красные товары, лошади, рогатый скотъ и разные предметы, необходимые въ хозяйствахъ;

въ привозѣ бываетъ на всѣхъ ярмаркахъ товаровъ на 200 т. р.; продается на половину.

Свѣдѣній о ремеслахъ не доставлено.

Ремесла.

Въ Климовой существуютъ слѣдующія фабричныя и заводскія за- Фабрики и за-  
веденія: 1 парусная фабрика (16 рабочихъ), производитъ на 3.700 р., воды,  
7 кожевенныхъ заводовъ (27 раб.), выдѣлываютъ кожу на 15.800 р.,  
2 свѣчныхъ, производятъ на 6.300 руб. Матеріалы для фабричнаго и  
заводскаго производства покупаются на мѣстѣ и, частію, у окрестныхъ  
жителей; издѣлія продаются частію на мѣстѣ и въ гг. Кіевѣ, Полтавѣ,  
Черниговѣ, Ригѣ, Ковно и Гомелѣ.

Хлѣбопашествомъ занимаются немногіе изъ жителей посада; ого- Сельскія за-  
родничествомъ—же и содержаніемъ въ арендѣ садовъ промышляетъ по- нятія.  
чти треть посадскаго населенія; промыселъ этотъ, при благопріят-  
ныхъ обстоятельствахъ, весьма выгоденъ, такъ наприм. баштанъ въ 15  
дес. приносить до 2 т. руб. сер. дохода. Пчеловодствомъ въ особен-  
ности занимаются 2 домохозяина—каждый изъ нихъ имѣетъ до 400  
ульевъ.

По росписи п. Климовой на 1862 годъ назначено:

Общественное  
хозяйство.

Доходовъ 4.292 р. 43<sup>5</sup>/<sub>100</sub> к.; въ томъ числѣ: съ промышленниковъ  
433 р. 89<sup>1</sup>/<sub>100</sub> к., сбора съ обывателей по раскладкѣ 3.827 р. 74<sup>1</sup>/<sub>100</sub> к.

Расходовъ 4.035 р. 77 к.; въ томъ числѣ на содержаніе мѣстъ и  
лицъ посадскаго управления 2.682 р. 97 к.

Обыватели посада владѣютъ землею, въ количествѣ 2.807 дес.  
253 саж.; въ томъ числѣ: подъ усадьбами, садами, огородами и вы-  
гономъ 360 дес. 1.400 саж., пахотной 1.800 дес. 2.232 саж., сѣно-  
косной 112 дес. 2.277 саж., подъ лѣсомъ 532 дес. 1.894 саж.

## КЛИНЦЫ.

Посадъ, при р. Турослѣ, въ суражскомъ уѣздѣ, въ 38 вер. отъ Положеніе по-  
уѣзднаго города. сада.

Жителей въ Клинцахъ считается 3.601 муж. 3.785 жен. 7.386 Населеніе.  
об. пола; въ томъ числѣ: дворянъ—пономственныхъ 3 муж. 3 жен.,  
личныхъ 5 муж. 4 жен., духовенства 15 муж. 11 жен., купцовъ 192

муж. 173 жен., мѣщанъ 2.299 муж. 2.635 жен., безсрочно-отпускныхъ нижнихъ воинскихъ чиновъ 10, находящихся во временномъ отпуску 10, отставныхъ и ихъ семействъ 58 муж 108 жен., иностранцевъ 20 муж. 16 жен., лицъ, принадлежащихъ къ вышеозначеннымъ разрядамъ—989 муж. 835 жен.

Въ числѣ обывателей посада православныхъ 498 муж. 427 жен., единовѣрцевъ 581 муж. 537 жен., раскольниковъ 2.498 муж. 2.803 жен., католиковъ 4 муж. 2 жен., лютеранъ 20 муж. 16 жен.

Домовъ 1.088.

Торговля.

Торговля въ Клинцахъ, вслѣдствіе обширнаго развитія въ этой мѣстности фабричной и ремесленной промышленности, достигла широкихъ размѣровъ. Обороты мѣстной торговли посада простирается до 129 т. руб., иногородной—1.200.000 руб. Въ Клинцы привозятся для продажи: изъ ближайшихъ городовъ, посадовъ и селеній: зайчи, бѣличьи и овчинные (крымскіе и простые) мѣха, красные и галантерейные товары, мѣдная, фаянсовая и глиняная посуда, сырыя кожи, конопляное и коровье масло, пенька, ленъ, конопля, сѣстные припасы и фуражъ; а также приводятся лошади и пригоняется скоть; изъ Москвы—красные, галантерейные и желѣзные товары; изъ уѣздовъ нѣжинскаго, козелецкаго, остерскаго, борзенскаго, прилукскаго, переяславскаго и лубенскаго—зерновой хлѣбъ и мука; изъ заграницы—машинны, краски, ворсовальныя шпшки и другія принадлежности суконной и чулочной фабрикаціи. Сбытъ товаровъ производится въ слѣдующихъ мѣстностяхъ: въ самомъ посадѣ и окрестныхъ селеніяхъ продаются всѣ предметы, привозимые изъ заграницы, красные, бакалейные и желѣзные товары, хлѣбъ и сырые продукты, а также значительная часть произведеній мѣстной промышленности; въ обѣихъ столицахъ, на нижегородской и украинскихъ ярмаркахъ и частью въ разныхъ городахъ Имперіи—сукна, трико, драпъ, фуфайки, чулки, сафьянъ, юфть и прочіе продукты суконной, чулочной и кожевенной фабрикаціи. Количество вывоза всѣхъ этихъ произведеній въ каждую мѣстность можно опредѣлить приблизительно слѣдующими цифрами: въ С.-Петербургъ отправляется на 100 т. руб., въ Москву и на нижегородскую ярмарку на 250 т. руб., въ Харьковъ на 250 т. руб., Полтаву на 150 т. руб., Курскъ на 40 т. руб., Ромны на 20 т., Кролевецъ на 20 т. руб., въ другіе города Имперіи на 100 т. руб.

Въ 1862 году было объявлено купеческихъ капиталовъ: по 2-й гильдии 5, по 3-й—58.

Лавокъ 75, ренсковыхъ погребовъ 2, трактиръ 1, постоянныхъ дворовъ 6.

Ярмарокъ 3—всѣ трехдневныя: въ 9-ю пятницу по пасхѣ, срътенская—2 февраля и крестовоздвиженская—14 сентября; на этихъ ярмаркахъ продаются разные товары, привозимые изъ ближайшихъ городовъ и селеній и мѣстные фабричныя произведенія. Всѣхъ товаровъ бываетъ на ярмаркахъ приблизительно на сумму до 290 т. руб.; продается на 180 т. руб.; базары бываютъ 2 раза въ недѣлю по понедѣльникамъ и пятницамъ.

Фабричная и заводская промышленность въ Клиноцахъ, какъ уже выше замѣчено, получила обширное развитіе; всѣхъ фабричныхъ и заводскихъ заведеній въ посадѣ 48; въ томъ числѣ—фабрики: 13 суконныхъ (на нихъ 89 мастеровъ, 2.990 рабочихъ, годовоі оборотъ 1.336.600 руб.), 10 чулочныхъ (11 маст. 222 раб., годовоі оборотъ 63 500 руб.), 1 сафьянная (1 маст. 40 раб., годовоі оборотъ 31.000 руб.); заводы: 1 свѣчной (1 маст., 2 раб., год. об. 4 т. руб.), 1 крупчатный (1 маст. 5 раб., год. об. 6 т. руб.), 4 кожевенныхъ (4 маст. 15 раб., год. об. 7.270 руб.), 3 чугуно-литейныхъ и чугуно-плавильныхъ (3 маст. 40 раб., год. об. 20 т. руб.), 1 израсповый (3 маст. 7 раб., год. об. 3 т.), 12 кирпичныхъ (12 маст. 30 раб., год. об. 3.500 руб.) и 2 гончарныхъ (3 маст. 3 раб., годовоі оборотъ 1 т. руб.).

Фабрики и заводы.

Ремесленныхъ мастеровъ 115; въ томъ числѣ: кузнецовъ 23, стелеровъ 9, токарей 5, тележниковъ 3, каретниковъ 2, колесникъ 1, шорникъ 1, клеваровъ 3, иконошцевъ 7, сапожниковъ 50, портныхъ 11; всѣхъ ремесленныхъ издѣлій продается на 79.500 руб., въ томъ числѣ сапоговъ на 50 т. руб.

Ремесла.

Свѣдѣній о числѣ выданныхъ паспортовъ и билетовъ на отлучки не доставлено.

Отлучки для промысловъ.

Хлѣбопашествомъ въ Клиноцахъ занимаются весьма немногіе; огородничество доставляетъ лишь овощи для ежедневнаго потребленія, а садоводство—фрукты для нѣсколькихъ богатыхъ мѣстныхъ купцовъ; впрочемъ до 100 домохозяевъ посады снимаютъ въ разныхъ мѣстахъ сады и огороды съ промышленною цѣлью. Пчеловодствомъ

Сельскія занятія.

занимаются только 2 лица и притом больше изъ прихоти, чѣмъ считывая на выгоды отъ этого промысла.

Общественное  
хозяйство.

По росписи п. Клинцовъ на 1862 годъ исчислено:

Доходовъ 5.517 р. 52<sup>3</sup>/<sub>4</sub> к.; въ томъ числѣ: съ оброчныхъ статей 415 р. 47 к., съ промышленниковъ 877 р. 96 к., сбора съ обывателей по раскладкѣ 3.290 р. 29<sup>1</sup>/<sub>4</sub> к. ●

Расходовъ 4.943 р. 94<sup>1</sup>/<sub>4</sub> к.; въ томъ числѣ: на содержаніе мѣстъ и лицъ посадскаго управленія 4.020 р.

Земли, принадлежащей клинцовскому обществу въ общемъ его составѣ и отдѣльными купцамъ и мѣщанамъ, числится первой—1.565 дес., второй 1.103 дес., всего 2.668 дес.; въ томъ числѣ: подъ поселеніемъ 158 дес., подъ садами и огородами 167 дес., подъ выгономъ 126 дес., лѣсу 1.992 дес., пахотной 98 дес., сѣносною 162 дес., неудобной 35 дес.

## ЛУЖКИ.

Положеніе го-  
рода.

Посадъ, въ стародубскомъ уѣздѣ, въ 30 вер. отъ уѣздскаго города.

Населеніе.

Жителей въ Лужкахъ считается 2.579 муж. 2.848 жен. 5.427 об. пола; въ томъ числѣ: почетныхъ гражданъ 9 муж. 13 жен., купцовъ 136 муж. 142 жен., мѣщанъ 2.425 муж. 2.685 жен. (\*), государственныхъ крестьянъ 9 муж. 8 жен.

Въ числѣ обывателей посада православныхъ 28 муж. 46 жен., единовѣрцевъ 21 муж. 16 жен., раскольниковъ 2.530 муж. 2.786 жен., Домовъ 833.

Торговля.

Главное и почти исключительное занятіе жителей п. Лужковъ составляетъ торговля красными товарами и щетиною; собственно въ посадѣ торговля этими предметами незначительна, главнѣйшіе же обороты мѣстныхъ купцовъ по продажѣ красныхъ товаровъ производятся на Кавказѣ, Дону и въ таврической губерніи, а по сбору щетины въ разныхъ мѣстахъ черниговской и полтавской губерній. Размѣры обо-

(\*) Въ томъ числѣ временно проживающихъ 72 муж. 73 жен.

готовъ по торговлѣ краснымъ товаромъ совершенно неизвѣстны; что же касается щетины, то можно указать только на то, что съ одной существующей въ посадѣ фабрики для очистки этого матеріала производится щетины въ С.-Петербургѣ на сумму до 3.600 руб.

Въ 1862 году было объявлено 22 капитала по 3-й гильдіи; кромѣ того производить торговлю 1 иногородный купецъ.

Лавокъ 9.

Ярмарокъ и базаровъ не бываетъ.

Ремесленныхъ заведеній и вообще ремесленниковъ въ посадѣ нѣтъ. Ремесла.

Въ Лужкахъ существуютъ слѣдующія заведенія: 1 щетинная фабрика и за- рина, вычесывающая до 175 пудъ щетины, которая, какъ выше, ска- воды. зано, продается въ С.-Петербургѣ; 2 воскобойныхъ завода, перетапливающие до 200 пудъ воску; на этомъ заводѣ дѣлаются восковые свѣчи, которыя частью поступаютъ въ продажу въ самомъ посадѣ, частью вывозятся для продажи въ разныя мѣста черниговской и полтавской губерній, всего на сумму до 3.850 руб.; 2 тесемочныя фабрики, на коихъ выдѣлывается изъ разноцвѣтной бумаги, покупаемой въ Москвѣ, до 36 т. аршинъ тесьмы; тесьма продается на мѣстѣ на сумму до 3.500 руб.

Свѣдѣній о числѣ выданныхъ паспортовъ и билетовъ на отлучки не доставлено. Отлучки для промысловъ.

Хлѣбопашество весьма ограничено; садоводствомъ и огородничествомъ жители посада вовсе не занимаются, пчеловодствомъ занимаются 5 человекъ, имѣющіе до 750 ульевъ. Сельскія за- нятія.

По росписи п. Лужковъ на 1862 годъ ичислено:

Доходовъ 3.132 р. 70 $\frac{1}{2}$  к.; въ томъ числѣ: съ промышленниковъ 160 р. 78 к., сборовъ съ обывателей по раскладкѣ 2.971 р. 92 $\frac{1}{2}$  к. Общественное хозяйство.

Расходовъ 2.971 р. 92 $\frac{1}{2}$  к.; въ томъ числѣ: на содержаніе мѣстъ и лицъ посадскаго управления 2.312 р. 72 $\frac{1}{2}$  к.

Во владѣніи обывателей посада состоитъ земли 2.408 дес. 156 саж.; въ томъ числѣ: подъ поселеніемъ и выгономъ 114 дес. 2.002 саж., пахотной 1.953 дес. 435 саж., сѣнокосной 64 дес. 1.175 саж., лѣсу 240 дес. 590 саж., неудобной 35 дес. 394 саж.

**МИТКОВКА.**

- Положеніе посада.** Посадъ, въ новозыбковскомъ уѣздѣ, въ 18 верстахъ отъ уѣзднаго города.
- Населеніе.** Жителей въ Митковкѣ считается 1.330 муж. 1.703 жен. 3.033 об. пола; въ томъ числѣ: купцовъ 38 муж. 46 жен., мѣщанъ 798 муж. 991 жен., государственныхъ крестьянъ 494 муж. 666 жен.  
Въ числѣ обывателей посада единовѣрцевъ 26 муж. 17 жен., раскольниковъ 1.304 муж. 1.686 жен.  
Домовъ 495.
- Торговля.** Торговля въ Митковѣ производится въ самыхъ ограниченныяхъ размѣрахъ.  
Временныхъ лавокъ 7.  
Въ 1861 году учреждено 3 ярмарки и потому торговля на нихъ въ 1862 году производилась еще крайне незначительная; базары бывають еженедѣльно.
- Ремесла.** Въ Митковкѣ существуетъ до 600 каменщиковъ, которые работаютъ по найму отъ подрядчиковъ въ разныхъ мѣстностяхъ, преимущественно въ западныхъ губерніяхъ.
- Фабрики и заводы.** Фабричная и заводская промышленность посада въ упадкѣ; въ немъ существуютъ только 1 щетинная фабрика и 2 овчино-рукавичныхъ завода; производство первой можетъ быть оцѣнено въ 1 т. руб. и сбывается преимущественно въ С.-Петербургѣ, вторыхъ — въ 1.800 руб. и распродается на мѣстѣ и на ближайшихъ ярмаркахъ.
- Отлучки для промысловъ.** Число лицъ, отлучающихся для заработковъ указано выше.
- Сельскія занятія.** Хлѣбопашествомъ занимается четвертая часть жителей посада, преимущественно государственные крестьяне; садоводствомъ и огородничествомъ собственно въ посадѣ занимаются для удовлетворенія лишь собственныхъ потребностей; нѣкоторые же изъ обывателей напимають огороды въ окрестныхъ мѣстностяхъ и получаемыми отъ того выгодами обеспечиваютъ содержаніе семействъ и отбываніе повинностей. Въ Митковѣ существуетъ 5 пасекъ, съ 760 ульями; медь сбывается на мѣстѣ.
- Общественное хозяйство.** По росписи п. Митковки на 1862 годъ исчислено: Дохода 2.001 р. — сборъ съ обывателей по раскладкѣ.



Расходовъ 2.001 р.; въ томъ числѣ: на содержаніе мѣстъ и лицъ посадскаго управленія 1.676 р.

Обыватели посада владѣютъ землею, въ количествѣ 2.359 дес.; въ томъ числѣ: подъ поселеніемъ и выгономъ 150 дес., пахотной 1.602 дес., сѣнокосной 508 дес., лѣсу 75 дес., неудобной 24 дес.

## МЛЫНКА или КНЯЖАЯ.

Посадъ, при незначительномъ ручьѣ Млынкѣ, въ стародубскомъ уѣздѣ, въ 15 вер. отъ уѣзднаго города. Положеніе посада.

Жителей въ Млынкѣ считается 586 муж. 687 жен. 1.273 об. пола; въ томъ числѣ: дворянъ 6 муж. 4 жен., духовенства 1 муж. 4 жен., купцовъ 19 муж. 20 жен., мѣщанъ 356 муж. 446 жен., государственныхъ крестьянъ 189 муж. 202 жен., безсрочно-отпускныхъ нижнихъ воинскихъ чиновъ 2, отставныхъ и ихъ семействъ 9 муж. 6 жен. Населеніе.

Въ числѣ обывателей Млынки: православныхъ 214 муж. 223 жен., единовѣрцевъ 5 муж. 4 жен., раскольниковъ 367 муж. 460 жен.

Домовъ 220.

Торговля въ Млынкѣ развита весьма слабо.

Торговля.

Въ 1862 году было объявлено 2 капитала по 3-й гильдіи.

Фабрикъ, заводовъ и ремесленныхъ заведеній не существуетъ.

Фабричная и ремесленная промышлен.

Почти всѣ млынскіе мѣщане состоятъ на службѣ у промышленниковъ пп. Воронка и Лужковъ, въ качествѣ прикащиковъ.

Отлучки для промысловъ.

Въ п. Млынкѣ хлѣбопашество составляетъ одинъ изъ главнѣйшихъ промысловъ жителей, чему способствуетъ и хорошее качество земли и значительное количество ея въ отношеніи къ числу осѣдлага посадскаго населенія; огородничество служитъ лишь для удовлетворенія мѣстныхъ потребностей; садоводство не имѣетъ также промышленнаго характера. Пчеловодство довольно значительно — 900 ульевъ.

Сельскія занятія.

По росписи п. Млынки на 1862 годъ исчислено:

Дохода 768 р. 57 к. — сборъ съ обывателей по раскладкѣ.

Общественное хозяйство.

Расходо́въ 768 р. 57 к.; въ томъ числѣ: на содержаніе мѣсть и лицъ посадскаго управленія 718 р. 57 к.

Обыватели посада владѣютъ землею въ количествѣ 1.063 дес.; въ томъ числѣ: подъ поселеніемъ 30 дес., подъ огородами и садами 35 дес., подъ выгономъ 25 дес., пахатной 761 дес., неудобной 212 дес.

Земли эти состоятъ въ общинномъ владѣніи, и въ извѣстномъ періодъ времени производится между жителями передѣлъ земельныхъ участковъ, по числу душъ; съ каждаго душеваго надѣла поступаетъ въ доходъ посада по 1 р. 60 к.

## СВЯЦКАЯ.

Положеніе посада. Посадъ, при рѣчкѣ Чесѣ, въ суражскомъ уѣздѣ, въ 90 вер. отъ уѣзднаго города.

Населеніе. Жителей въ Свяцкой считается 1.295 муж. 1.462 жен. 2.757 об. пола; въ томъ числѣ: дворянъ 9 муж. 7 жен., духовенства 2 муж. 2 жен., купцовъ 30 муж. 27 жен., мѣщанъ 1.178 муж. 1.340 жен., государственныхъ крестьянъ 70 муж. 72 жен., безсрочно и временно-отпускныхъ и отставныхъ нижнихъ чиновъ и ихъ семействъ 6 муж. 14 жен.

Въ числѣ обывателей посада: православныхъ 9 муж. 6 жен., единовѣрцевъ 21 муж. 134 жен., раскольниковъ бѣгло-поповщинской секты 1.257 муж. 1.434 жен., католиковъ 1 жен.

Домовъ 450.

Торговля. Обыватели посада производятъ торговлю двухъ родовъ: на мѣстѣ хлѣбомъ и простыми мѣщанскими товарами; виѣ посада, въ г. Ново-зыбковѣ и м. Вѣткѣ—медомъ и въ разныхъ отдаленныхъ мѣстностяхъ Новороссійскаго края—крамарскими товарами. Годовой оборотъ мѣстной торговли (въ томъ числѣ и во время ярмарокъ) можно опредѣлить въ 10 т. руб.; меду и воску въ названныхъ выше мѣстностяхъ продается на 7 т. руб.

Въ 1862 году объявлено 4 капитала по 3-й гильдіи.

Лавокъ 18; постоянная торговля производится только въ 8-ми.

Ярмарокъ 4: 18 января, въ день заговенья на петровскій постъ, 15 августа и 26 октября; базары хотя и назначены 2 раза въ недѣлю, но на нихъ не прѣзжаютъ торговцы.

Ремесленныхъ заведеній не существуетъ и хотя между жителями посада есть ремесленники, занимающіеся дѣланіемъ колесъ, но они производятъ мастерство не на мѣстѣ, а уходятъ для этого въ разныя мѣстности мѣиской губерніи. Ремесла.

Фабрикъ и заводовъ нѣтъ.

Фабрики и заводы.

Хлѣбопашество, садоводство и огородничество получили въ Свяцкой весьма значительное развитіе, пчеловодство производится также въ довольно обширныхъ размѣрахъ: обыватели посада имѣютъ 870 ульевъ, отъ которыхъ получаютъ болѣе 1.300 пудъ меду. Сельскія занятія.

По самому характеру торговой и ремесленной дѣятельности жителей посада, значительнѣйшая часть ихъ почти постоянно проживаетъ въ разныхъ мѣстностяхъ. Отлучки для промысловъ.

По росписи п. Свяцкой на 1862 годъ исчислено:

Общественное хозяйство.

Доходовъ обыкновенныхъ 1.805 р. 73 к.; въ томъ числѣ: съ промышленниковъ 45 р. 20½ к., сбора съ обывателей по раскладкѣ 1.760 р. 52½ к.

Расходовъ 1.778 р. 13 к.; въ томъ числѣ на содержаніе мѣст и лицъ посадскаго управленія 1.690 р. 52½ к.

Обыватели посада владѣютъ землею, въ количествѣ 2.018 дес. 1.124 саж.; въ томъ числѣ: подъ поселеніемъ 62 дес. 1.960 саж., подъ садами и огородами 102 дес. 25 саж., подъ выгономъ 50 дес. 120 саж., пахотной 438 дес. 1.350 саж., сѣнокосной 369 дес. 9 саж., лѣсу 895 дес. 60 саж., неудобной 101 дес.

## ИШЕЛАМЫ.

Посадъ, въ новозыбковскомъ уѣздѣ, въ 6 вер. отъ уѣзднаго города. Положеніе посада.

- Населеніе. Жителей въ Шеламахъ считается 1.283 муж. 1.499 жен. 2.782 об. пола; въ томъ числѣ: купцовъ 75 муж. 83 жен., мѣщанъ 1.108 муж. 1.313 жен., государственныхъ крестьянъ 100 муж. 103 жен.
- Въ числѣ обывателей посада: единовѣрцевъ 33 муж. 18 жен., раскольниковъ 1.250 муж. 1.481 жен.
- Домовъ 476.
- Торговля. Жители посада занимаются большею частью мелочною торговлею на разныхъ ярмаркахъ сосѣднихъ городовъ и мѣстечекъ.
- Въ 1862 году объявлено 10 купеческихъ капиталовъ по 3-й гильдіи. Лавокъ и другихъ торговыхъ заведеній нѣтъ.
- Ярмарокъ и базаровъ не существуетъ.
- Ремесла. Свѣдѣній о ремеслахъ не доставлено.
- Фабрики и заводы. Фабрикъ и заводовъ нѣтъ.
- Отлукки для промысловъ. По свойству торговли обывателей посада можно заключать, что значительная часть ихъ снискиваетъ себѣ пропитаніе внѣ мѣста приписки.
- Сельскія занятія. Изъ числа жителей посада до 300 душъ занимаются хлѣбопашествомъ; садоводство и огородничество доставляютъ лишь продукты для мѣстнаго потребленія. Въ Шеламахъ существуютъ 3 пасеки, на которыхъ находится до 600 ульевъ.
- Общественное хозяйство. По росписи п. Шеламъ на 1862 годъ исчислено:
- Доходовъ 1.546 р. 64 $\frac{1}{2}$  к.; въ томъ числѣ: съ промышленниковъ 76 р., сбора съ обывателей по раскладкѣ 1.410 р.
- Расходовъ 1.449 р. 3 $\frac{1}{2}$  к.; въ томъ числѣ: на содержаніе мѣстъ и лицъ посадскаго управленія 1.330 руб.
- Обыватели посада владѣютъ землею въ количествѣ 2.647 дес.; въ томъ числѣ: подъ поселеніемъ, садами и огородами 146 дес., пахотной 1.274 дес., сѣнокосной 1.015 дес., подъ лѣсомъ 212 дес.

## ЧУРОВИЧИ.

Положеніе посада. Посадъ, въ новозыбковскомъ уѣздѣ, въ 50 верстахъ отъ уѣзднаго города.

Жителей въ Чуровичахъ считается 1.416 муж. 1.716 жен., 3.132 об. пола; въ томъ числѣ: дворянъ 8 муж. 4 жен., духовенства 2 муж. 1 жен., купцовъ 52 муж. 48 жен., мѣщанъ 1.340 муж. 1.629 жен., безсрочно и временно отпускныхъ и отставныхъ нижнихъ воинскихъ чиновъ и ихъ семействъ 14 муж. 34 жен.

Населеніе.

Въ числѣ обывателей посада: православныхъ 41 муж. 11 жен., единовѣрцевъ 48 муж. 19 жен., раскольниковъ бѣгло-поповщинской секты 1.327 муж. 1.686 жен.

Домовъ 530.

Въ Чуровичахъ, преимущественно во время ярмарокъ и базаровъ, производится торговля красными и бакалейными товарами, зерновымъ хлѣбомъ и разнаго рода съѣстными припасами.

Торговля.

Въ 1862 году было объявлено 9 капиталовъ по 3-й гильдіи.

Временныхъ лавокъ 17.

Ярмарка 1—козьмо-демьянская, 1 ноября; обороты ея достигаютъ 3 т. руб.; базары бываютъ еженедѣльно по пятницамъ.

Значительная часть мѣстныхъ мѣщанъ занимаются каменными работами, но производить ихъ внѣ посада; кромѣ того въ Чуровичахъ существуетъ незначительное число плотниковъ, кузнецовъ и сапожниковъ.

Ремесла.

Фабрикъ и заводовъ нѣтъ.

Фабрики и заводы.

Кромѣ каменщиковъ, какъ выше сказано, отправляющихся для заработковъ въ разныя мѣстности, до 20 домохозяевъ занимаются извозничествомъ, а пчеловоды, неимѣющіе собственныхъ пасекъ, нанимаются на пчельники въ разныхъ мѣстностяхъ южной Россіи.

Отлучки для промысловъ.

Постоянные жители носада преимущественно занимаются хлѣбопашествомъ и въ особенности пчеловодствомъ; послѣдній промыселъ составляетъ преобладающую отрасль промышленной дѣятельности посада; здѣсь существуетъ до 8 т. ульевъ, которые даютъ меду и воску ежегодно до 8 т. пудъ.

Сельскія занятія.

По росписи п. Чуровичей на 1862 годъ исчислено:

Общественное хозяйство.

Доходовъ 1.491 р. 83 к.; въ томъ числѣ: съ промышленниковъ 69 р. 10 к., сбора съ обывателей по раскладкѣ 1.378 р. 16 к.

Расходовъ 1.406 р. 44 к.; въ томъ числѣ на содержаніе мѣсть и лицъ посадскаго управленія 1.378 р. 12 к.

Обыватели посада владѣютъ землею въ количествѣ 2.588 дес. 2.337 саж.

## РАДУЛЬ.

Положеніе слободы.

Слобода, при р. Днѣпрѣ, въ городницкомъ уѣздѣ, въ 77 вер. отъ уѣзднаго города; слобода эта, въ хозяйственномъ отношеніи, состоитъ въ вѣдѣніи ратуши посада Добрянки.

Населеніе.

Жителей въ Радулѣ считается 1.491 муж. 1.667 жен. 3.158 об. пола; въ томъ числѣ: дворянъ 1 муж. 3 жен., духовенства 10 муж. 4 жен., почетныхъ гражданъ 2 муж. 5 жен., купцовъ 87 муж. 79 жен., мѣщанъ 1.167 муж. 1.306 жен., козаковъ 8 муж. 7 жен., государственныхъ крестьянъ 9 муж. 5 жен., временно-обязанныхъ 197 муж. 228 жен., нижнихъ воинскихъ чиновъ и ихъ семействъ 10 муж. 30 жен.

Въ числѣ обывателей посада православныхъ 18 муж., единовѣрцевъ 1.256 муж. 1.407 жен., раскольниковъ бѣгло-поповщанской секты 217 муж. 260 жен.

Домовъ 562.

Торговля.

Мѣстная торговля въ Радулѣ, преимущественно краснымъ товаромъ и съѣстными припасами, весьма ограничена; годовой оборотъ ея, считая продажу на ярмаркахъ и базарахъ, не превышаетъ 25 т. руб. Главнѣйшій-же промыселъ обывателей слободы составляетъ судопромышленность. Радульская пристань, весьма незначительная какъ пунктъ нагрузки и выгрузки товаровъ, имѣетъ важное значеніе какъ пунктъ судостроительный. Всѣхъ судовъ, принадлежащихъ жителямъ слободы, считается до 200, въ томъ числѣ 72 большихъ, называемыхъ берлинами. Суда эти плаваютъ по р. Днѣпру отъ г. Екатеринославля до г. Орши, могилевской губерніи, и отъ г. Кіева и пристаней, расположенныхъ вблизи этого города, до гг. Могилева и Орши и м. Шклова; кромѣ этого суда радульскихъ промышленниковъ дѣлаютъ рейсы и по притокамъ Днѣпра—Деснѣ, Сожѣ, Березинѣ и, иногда, Припяти. Грузъ на судахъ составляютъ: изъ Орши—известь, изъ Могилева, Рогачева и другихъ пристаней внизъ по Днѣпру—смола, деготь,

стекло, цыновки, камень, лозовая кора, мелкій лѣсъ и разнаго рода лѣспыя издѣлія, изъ Екатеринославля и Кременчуга, вверхъ по Днѣпру, преимущественно соль, а изъ гг. Кіева, Переяславля и другихъ пристаней между Кіевомъ и Кременчугомъ—всѣхъ сортовъ зерновой хлѣбъ, мука, пшепо и крупа. Цѣнность всего груза, отправляемаго на судахъ, принадлежащихъ промышленникамъ слободы, можно опредѣлить въ 200 т. руб.; судохозяева (сплавщики, дубовики) получаютъ выгоды до 10 т. р., судорабочіе, которыхъ ежегодно отправляется изъ Радуля до 900 человекъ, до 24 т. руб.,—что составляетъ среднимъ числомъ по 30 р. на каждого.

Въ 1862 году объявлено купеческихъ капиталовъ 12—всѣ по 3-й гильдіи.

Лавокъ 2.

Ярмарокъ 2: срътенская—2 февраля, рождество—богородицкая—8 сентября; базары бываютъ еженедѣльно по четвергамъ.

Въ слободѣ находятся 2 обширныя кузницы, на которыхъ выдѣлываются всѣ необходимые для судостроительства желѣзные матеріалы, исключая якорей. Цѣнность произведеній достигаетъ 3 т. руб.

Ремесла.

Въ Радулѣ существуютъ 2 канатныя фабрики, производящія ежегодно на 4 т. руб.

Фабрики и заводы.

Какъ уже выше сказано, значительпѣйшая часть обывателей слободы, въ теченіи всей навигаціи, занимаются сплавомъ судовъ по р. Днѣпру и его притокамъ.

Отлучки для промысловъ.

Жители слободы сельскими промыслами вовсе не занимаются; только женщины обрабатываютъ огороды, съ которыхъ собираютъ овощи исключительно для употребленія своихъ домашнихъ.

Сельскія занятія.

Доходы и расходы слободы значатся въ составѣ доходовъ и расходовъ посада Добрянки.

Жители слободы владѣютъ землею въ количествѣ 542 дес.; въ томъ числѣ: подъ поселевіемъ 164 дес., подъ выгономъ 100 дес., сѣнокосной 20 дес., неудобной 220 дес.





**XLV.**

**ЯРОСЛАВСКАЯ ГУБЕРНІЯ.**

## СОДЕРЖАНІЕ.

---

Ярославъ, губ. городъ . . . . .	3
Даниловъ, уѣзд. городъ . . . . .	9
Любинъ, » » . . . . .	12
Молога, » » . . . . .	14
Мышкинъ, » » . . . . .	18
Посехонъ, » » . . . . .	21
Романовъ-Борисоглѣбскъ, уѣзд. гор. . . . .	24
Ростовъ, уѣзд. гор. . . . .	27
Рыбинскъ, » » . . . . .	33
Угличъ, » » . . . . .	39
Петровскъ, зашт. гор. . . . .	43
Норскій, посадь . . . . .	46

## ЯРОСЛАВЛЬ.

Губернскій городъ, расположенный на обоихъ берегахъ Волги, Положеніе го- преимущественно же на правомъ, при устьѣ рѣчки Которости, ле-<sup>рода.</sup> житъ подъ 57° 37' с. ш. и 57° 34' в. д.; отъ Москвы отстоитъ онъ на 247 в., отъ С. Петербурга 748 в.

Мѣстоположеніе города преимущественно ровное, только оконечность мыса, образующагося между Волгою и Которостью, такъ называемый «Рубленый городъ», нѣсколько возвышеннѣе и отдѣляется значительнымъ оврагомъ или ровомъ Медвѣдицею. Настоящій городъ расположенъ собственно по правому берегу Волги; на лѣвомъ же берегу этой рѣки и за Которостью стоятъ причисляющіяся къ городу слободы. Такихъ слободъ шесть: на лѣвомъ берегу Волги—Тверицкая, занимающая довольно низкую мѣстность, отчасти затопляемую въ весеннее половодье; на правомъ берегу Которости: Коровницкая, Тропинская, Шиловская, Толчковская и Ямская. Кромѣ того къ послѣднимъ примыкаетъ еще слобода Бутырская, стоящая впрочемъ внѣ городской черты. Слободы Ямская и Бутырская состоятъ въ вѣдѣніи государственныхъ имуществъ; но по смѣшанности населенія, образу быта и занятій жителей, и по неразрывной смежности съ городомъ, — по всей справедливости, слѣдовало бы ихъ включить въ составъ самаго города, тѣмъ болѣе, что чрезъ это городъ приобрѣлъ бы достаточное количество выгонной земли, въ которой ощущаетъ крайнюю нужду. Части слободъ, ближайшія къ Которости, подвергаются наводненію и въ прѣжнее время сообщеніе съ ними было чрезвычайно затруднительно. Нынѣ устроена здѣсь прочная и высокая дамба, а чрезъ самую Которость крѣпкій деревянный мостъ американской системы. Съ Тверицкою слободою сообщеніе производится на паромахъ.

Жителей въ г. Ярославль, по свѣдѣніямъ губернскаго статистическаго комитета за 1861 годъ, считалось всего: 16.344 муж. 15.265 жен. 31.609 об. пола; въ томъ числѣ: дворянъ потомственныхъ 405 муж. 322 жен., дворянъ личныхъ и чиновниковъ 488 муж. 537 жен., духовенства православнаго и единовѣрческаго 402 муж.

Населеніе.

\*

493 жен. (изъ нихъ монашествующихъ 24 муж. 65 жен.), потомственныхъ почетныхъ гражданъ 109 муж. 111 жен., личныхъ почетныхъ гражданъ 34 муж. 42 жен., купцовъ 666 муж. 736 жен., мѣщанъ и цеховыхъ 8.330 муж. 10.541 жен., крестьянъ государственныхъ 523 муж. 508 жен., крестьянъ временно-обязанныхъ 667 муж. 392 жен., бывшихъ дворовыхъ людей 446 муж. 498 жен., воинскихъ нижнихъ чиновъ съ семействами: состоящихъ въ дѣйствительной службѣ 3.251 муж., безсрочно и временно-отпускныхъ 217 муж. 93 жен., отставныхъ, а также солдатскихъ вдовъ и дѣтей 744 муж. 920 жен., иностранныхъ подданныхъ 26 муж., 24 жен., лицъ не принадлежащихъ къ вышепоказаннымъ разрядамъ 38 муж. 48 жен.

Обывателей, *приписанныхъ къ городу по ревизіи*, считается: купцовъ 887 муж. 853 жен., мѣщанъ 7.268 муж. 10.203 жен., бывшихъ дворовыхъ людей 13 муж. 27 жен.; всего же 8.168 муж. 11.083 жен. 19.251 об. пола.

Въ примыкающихъ къ городу казенныхъ слободахъ, Ямской в Бутырской, записано по ревизіи, государственныхъ крестьянъ: въ первой 267 муж. 264 жен., во второй 92 муж. 140 жен., всего же 359 муж. 404 жен., 763 об. пола.

Лицъ, *сладящихся въ городѣ домами и другими недвижимыми имуществами*, показывается: дворянъ потомственныхъ 131, дворянъ личныхъ и чиновниковъ 223, духовенства 47, почетныхъ гражданъ 13, купцовъ 266, мѣщанъ 1.566, крестьянъ 107, нижнихъ воинскихъ чиновъ 176, иностранныхъ подданныхъ 10; всего 2.539.

Въ Ямской и Бутырской слободахъ считается домовладѣльцевъ: въ первой 53, во второй 38; всего 91.

#### Торговля.

Торговля города Ярославля обширна и обнимаетъ многіе предметы. Этому способствовали изстари утвердившіеся здѣсь капиталы, весьма давно открывшіе доступъ своей предприимчивости въ разныя отдаленныхъ мѣстахъ государства. Въ прежнее время Ярославль былъ однимъ изъ самыхъ главныхъ посредниковъ торговли Москвы съ Архангельскомъ и слѣдовательно съ заграницею: въ Ярославль даже существовали конторы иноземныхъ негодіантовъ. Построеніе Петербурга нанесло важный ударъ этой торговлѣ: иностранцы обратились уже въ новую столицу, оставивъ и самую Москву. Петербургъ сильно потянулъ къ себѣ если не всѣ промышленныя и торговыя силы государства, то большинство ихъ. Конечно, и дѣятельность здѣшнихъ капиталистовъ обратилась на эту же дорогу. Но съ другой стороны давнія отношенія ихъ съ сѣверо-востокомъ Россіи не могли прерваться вовсе; напротивъ онѣ расширились и, подъ влияніемъ разныхъ обстоя-

тельство, получили самую прочную основу. Волга, открывая Ярославлю прямой путь до Каспійскаго моря и, чрезъ Каму, до Сибири, съ развитіемъ судоходства и пароходства, облегчила здѣшнимъ капиталистамъ по нѣкоторымъ статьямъ торговли, возможность приобрести даже первенство между всѣми занимающимися тѣми же видами торговли. Такъ, напримѣръ, по торговлѣ желѣзомъ, здѣшніе капиталисты, можно сказать, и не имѣютъ себѣ соперниковъ, потому, что обладаютъ собственными заводами въ Перми и въ другихъ мѣстахъ. Хлѣбныя операціи Ярославскихъ купцовъ на важнѣйшихъ волжскихъ пристаняхъ, особенно же въ Самарѣ, Екатеринштадтѣ, Балаковѣ и Хвалынскѣ—весьма значительны и въ иные годы также первенствуютъ надъ предпріятіями торговцевъ другихъ мѣстностей. Вообще же торговля хлѣбомъ, по численности посвященныхъ ей капиталовъ, представляется даже болѣе важною, чѣмъ торговля желѣзомъ. Хлѣбъ поставляется здѣшними купцами преимущественно въ С. Петербургъ; а желѣзо—какъ въ столицы, такъ и въ другіе города сѣверной Россіи. Въ Петербургѣ купцы запасаются разными колониальными товарами, въ особенности виноградными винами, распродажа которыхъ составляетъ третью обширную статью ихъ торговыхъ операцій. Обороты здѣшняго купечества только по этимъ тремъ предметамъ оцѣниваются въ 5 мил. рублей. Въ Ярославлѣ есть пристань въ устьѣ Которости. Нагрузка и выгрузка судовъ продолжается во всю навигацію. Среднимъ числомъ отходитъ отсюда до 600 судовъ съ разными грузами, на сумму до 2.000.000 руб.; приходитъ и разгружается здѣсь такое же количество судовъ и еще до 50 лѣсныхъ плотовъ. Кромѣ этой торговой пристани, есть еще пристань пароходная.

Купеческихъ капиталовъ въ Ярославлѣ объявлено было на 1862 годъ по 1-й гильдіи 8, по 2-й 31, по 3-й 238, — всего 277. Всѣ они торгуютъ частію на мѣстѣ, но главнымъ образомъ въ столицахъ и на разныхъ ярмаркахъ. Иногородныхъ купцовъ занимается торговлею 8, а крестьянъ по свидѣтельствамъ 3-го рода 26, и 4-го рода 56.

Завокъ въ городѣ 865, модныхъ магазиновъ 8, трактировъ 2, ресторацій 8, кондитерскихъ 3, харчевень 15, гостинницъ 12, постоялыхъ дворовъ 28, аптекъ 3, цирюлень 10.

Ярмарки въ городѣ не учреждено; но издавна обычаемъ заведено, что съ 5 по 20 марта каждаго года съѣзжаются торговцы съ фарфоровою, фаянсовою и глиняною посудою преимущественно изъ Московской губерніи и съ разными деревянными издѣліями изъ Пошехони. вмѣстѣ съ тѣмъ открываются лавки и съ нѣкоторыми другими товарами. Не смотря на то, что этотъ торгъ не рѣдко совпадаетъ съ

ярмаркою Ростовскою, распродажа идетъ порядочно и обороты, среднимъ числомъ, простираются до 35.000 р. Базары съѣзжаются три раза въ недѣлю: по понедѣльникамъ, средамъ и пятницамъ; первые изъ нихъ постоянно многолюдны и значительны по привозу всякихъ сельскихъ произведеній.

## Ремесла

Ремесленность въ Ярославской губерніи вообще составляетъ обширно-развитую отрасль промышленности какъ городского, такъ и сельскаго населенія: въ Ярославской губерніи насчитываютъ до 500 видовъ различныхъ промысловъ и ремеслъ, которыми занимаются жители. Въ самомъ Ярославлѣ ремесла достигли большаго развитія, чѣмъ во многихъ другихъ губернскихъ городахъ, хотя и нѣтъ такого вида ремесленности, который бы исключительно былъ усвоенъ Ярославлемъ. Всѣхъ ремесленниковъ комиссия показываетъ 1.328, въ томъ числѣ 352 мастера слѣдующихъ цеховъ: живописнаго 37, серебряныхъ, золотыхъ и часовыхъ дѣлъ 32, свѣчнаго 6, портнаго 51, швейнаго 21, хлѣбнаго и кваснаго 45, сапожнаго, башмачнаго и рукавичнаго 56, шапочнаго и скорняжнаго 15, столярнаго 26, кузнечнаго 15, шорнаго 10, печнаго 19, цирюльнаго 10, красильнаго 9 (\*). Изъ общаго числа ремесленниковъ 716 человекъ мѣстныхъ купцовъ, мѣщанъ и отставныхъ нижнихъ чиновъ, а остальные иногородные и 12 иностранцевъ. По показанію самихъ ремесленниковъ, цѣнность всѣхъ производимыхъ ими издѣлій простирается до 120.000 р. въ годъ. Произведенія отчасти сбываются въ сосѣднія губерніи.

## Фабрики и заводы.

Фабрично-заводская промышленность Ярославля также очень значительна, хотя и много упала противъ прежнихъ лѣтъ. Знаменитая нѣкогда «большая ярославская мануфактура», существовавшая 135 лѣтъ, снабжавшая своими бумажными и полотняными издѣліями цѣлую Россію, въ теченіе 70 лѣтъ поставившая ихъ къ Высочайшему Двору, лѣтъ пять назадъ превратилась въ простую бумагопрядильню, прядя обширную. Точно такъ и другія заведенія этого рода или раздробились, или уничтожились, уступивъ мѣсто производствамъ новымъ. Въ настоящее время въ Ярославлѣ считается 8 фабрикъ (1 бумагопри-

(\*) По свѣдѣніямъ губернскаго статистическаго комитета, за 1861 годъ, въ Ярославлѣ показывается 1.645 ремесленниковъ, въ томъ числѣ мастеровъ 271; а именно: хлѣбниковъ 25, булочниковъ 14, кондитеровъ 2, мясниковъ 10, портныхъ 38, модистовъ 11, шляпниковъ и картузниковъ 4, сапожниковъ 34, башмачниковъ 7, перчаточникъ 1, скорняковъ 2, шубниковъ 4, красильщиковъ 4, печниковъ 11, столяровъ 20, стекольщиковъ 2, бондарей 1, шорниковъ 11, каретниковъ 7, колесниковъ 1, кузнецовъ 9, мѣдниковъ 12, палычниковъ 2, серебряниковъ и золотарей 6, слесарей 2, токарей 2, рѣшечниковъ 3, часовщиковъ 9, живописцевъ 2, шерплетчиковъ 2, цирюльниковъ 5, конвалей 5, трубочниковъ 2.

дальняя, 1 ваточная, 1 салфеточная, 1 полотняная, 1 тесемочная, и 3 табачная) и 67 заводовъ (6 кожевенныхъ, 2 скорняжныхъ, 2 войлочныхъ, 1 клеевой, 1 салотопленный, 3 свѣчносалыхъ, 3 восковсвѣчныхъ, 1 укусный, 1 крупчатый (мельница). 5 солодовенныхъ, 2 пивоваренныхъ, 2 водочныхъ, 1 пряничный, 1 лѣсопильный, 3 сандалныхъ, 1 купоросный, 6 бѣлильныхъ, 2 сѣрно-красочныхъ, 3 дробилейныхъ, 1 мѣдный, 1 колокольный, 6 гончарныхъ и 13 кирпичныхъ). Производительность всѣхъ этихъ фабрикъ и заводовъ простирается въ годъ до 2.000.000 р. Изъ этого количества болѣе 900.000 р. выработывается бумагопрядильною; до 500.000 р. крупчатую мельницею; до 150.000 р. водочными заводами и болѣе 100.000 р. бѣлильными. — Произведенія фабрично-заводскія сбываются не только въ городѣ для мѣстныхъ надобностей, но главнѣйше на ярмаркахъ Ростовской и Нижегородской и вывозятся въ столицы.

«Отходная промышленность» или отлучки для промысловъ на сторонѣ—чрезвычайно распространены между жителями всей Ярославской губерніи. Причины этого заключаются въ скудости здѣшней почвы и въ избыткѣ народонаселенія, въ обширности торговыхъ предприятий и въ равнообразіи ремесль. Недостатокъ пропитанія отъ земли естественно привелъ жителей къ изысканію иныхъ средствъ существованія; а увеличившееся число производителей того или иного промысла, превышая мѣстныя потребности, обратило промышленниковъ къ предложенію своего труда въ другихъ мѣстностяхъ; между тѣмъ издавна возникшія и прочно утвердившіяся связи здѣшняго края съ столицами, при удобствѣ естественныхъ путей сообщения, съ теченіемъ времени еще болѣе усовершенствовавшихся и облегчившихся, — ввели эти отлучки какъ бы въ необходимое условіе существованія ярославскаго населенія. Такимъ образомъ въ Ярославской губерніи трудно указать такой околотокъ, изъ котораго бы населеніе ежегодно не высылало болѣе или менѣе своихъ членовъ въ разныя стороны для заработковъ. Многіе изъ ярославцевъ прошли изъ конца въ конецъ Россію и почти всѣ знаютъ, что требуется въ томъ или другомъ краѣ Россіи, а потому и умѣютъ всегда найти себѣ прибыльную работу. Что касается Ярославля, то хотя онъ и первенствуетъ въ губерніи по административному своему значенію и многолюдности, а по развитію торговому и промышленному занимаетъ весьма почетное мѣсто; однако онъ оказывается совершенно недостаточнымъ, чтобы служить поприщемъ дѣятельности для всѣхъ предлагающихъ свой личный трудъ. По этой причинѣ, если въ Ярославль временно притекаетъ довольно значительное число рабочихъ изъ уѣз-

Отлучки для  
промысловъ.

довъ; за то не меньшее, если не большее, количество мѣстныхъ жителей постоянно выходитъ изъ своего города и нерѣдко находится въ отлучкѣ очень продолжительные сроки. По недостатку точныхъ изслѣдованій по этому предмету, трудно опредѣлить, въ какомъ отношеніи состоитъ приливъ постороннихъ рабочихъ въ Ярославль къ числу отлучающихся мѣстныхъ жителей. Въ 1862 году, по замѣненіи комиссіи, выдано было паспортовъ 1.362 (купцамъ 250, мѣщанамъ 1.112) и билетовъ 1.004 — всѣ мѣщанамъ.

Сельскія занятія.

Жителей, занимающихся хлѣбопашествомъ нѣтъ, по самому недостатку удобныхъ къ тому земель; но огородничествомъ, какъ промысломъ, занимаются 36 человекъ: 3 купца, 14 мѣщанъ и 19 крестьянъ. Земли для обработки они нанимаютъ какъ у города, такъ у смежныхъ государственныхъ крестьянъ и помѣщиковъ.

Общественное хозяйство.

По росписи г. Ярославля на 1862 г. исчислено:

Доходовъ обыкновенныхъ всего 51.230 р. 3 к.; въ томъ числѣ: сборовъ съ городскихъ имуществъ и оброчныхъ статей 32.058 р. 47<sup>1</sup>/<sub>2</sub> к., съ владельцевъ недвижимыхъ имуществъ 6.172 р. 4<sup>1</sup>/<sub>2</sub> к., съ промышленниковъ и произведеній промышленности 10.102 р. 21 к., налоговъ косвенныхъ 2 325 р. 30<sup>1</sup>/<sub>4</sub> к., доходовъ вспомогательныхъ 572 р. — Доходовъ чрезвычайныхъ 7.055 р. 79<sup>3</sup>/<sub>4</sub> к.

Расходовъ текущихъ всего 52.697 р. 9<sup>3</sup>/<sub>4</sub> к.; въ томъ числѣ: на содержаніе мѣстъ и лицъ городского управленія 26.196 р. 84<sup>1</sup>/<sub>4</sub> к., на содержаніе городскихъ имуществъ и наемъ отъ города помѣщеній 5.214 р. 15<sup>1</sup>/<sub>4</sub> к., наружное благоустройство города 5.697 р. 68<sup>1</sup>/<sub>2</sub> к., издержки по военной части 300 р., содержаніе учебныхъ, благотворительныхъ и другихъ общепользованныхъ заведеній 4.224 р. 50 к., на уплату долговъ по сдѣланнымъ въ прежнее время пяти займамъ въ приказъ общественного призрѣнія 7.834 р. 76<sup>3</sup>/<sub>4</sub> к., мелочные расходы и экстраординарныя надобности 3.229 р. 15 к. — Расходовъ единовременныхъ 5588 р. 73 к.

Капиталовъ: неприкосновеннаго 2.625 р. 71<sup>3</sup>/<sub>4</sub> к., вспомогательнаго, для раздачи въ ссуду на постройку домовъ, 64.315 р., недоимокъ и недоборовъ 1.953 р. 33 к., невыполненныхъ расходовъ 3.266 р. 31<sup>3</sup>/<sub>4</sub> к.

Кромѣ того есть особый капиталъ ремесленного общества, составившійся изъ сбора съ иногородныхъ ремесленниковъ 20.000 р. (\*).

Городъ имѣетъ всего земли 2.842 дес. 1.206 саж., въ томъ числѣ:

(\*) На счетъ этого капитала предлагается учредить особую богадѣльню для 10 мужчинъ и 10 женщинъ ремесленного сословія.



внутри городской черты 1.531 дес. 905 саж.; внѣ городской черты 1.321 дес. 301 саж. (изъ этого количества 271 дес. 1.504 саж. неудобной).—Съ отдаваемыхъ въ оброкъ земель и разныхъ угодій внутри города и на выгонѣ получается дохода 7.925 р. 54½ к.

Сверхъ того городу принадлежать: 17 домовъ, изъ которыхъ 6 отдается въ наемъ, 352 каменные и деревянные лавки, бани, вѣсы, кузницы и 13 разныхъ небольшихъ зданій, также сдаваемыхъ въ наемъ, рыбныя ловли на Волгѣ. Ремесленное общество имѣетъ свой особый каменный домъ съ двумя флигелями.

Изъ городскихъ доходовъ отпускается на содержаніе уѣзднаго и двухъ приходскихъ училищъ 955 р., въ пособіе двумъ богадельнямъ 2.500 р.

Важнѣйшія изъ улицъ и площадей города вымощены камнемъ; значительная часть волжской набережной обдѣлана камнемъ и обнесена чугуною рѣшеткою и, кромѣ того, разведены бульвары. Городъ освѣщается 311 спиртно-скипидарными фонарями, что обходится 4 132 р. 68½ к.

## ДАНИЛОВЪ.

Уѣздный городъ при рѣчкѣ Пелендѣ, подъ 58° 15' с. ш. и 58° 15' в. д., въ 60 верстахъ отъ г. Ярославля, по почтовому Архангельскому тракту.—Городъ расположенъ по обоимъ берегамъ рѣчки и окруженъ лѣсомъ и горами. — Слободъ къ городу никакихъ не примыкаетъ и не причисляется.

Жителей въ г. Даниловѣ, по свѣдѣніямъ губернскаго статистическаго комитета за 1861 годъ, считалось всего 1.789 муж. 2.780 жен. 4569 об. пола душъ; въ томъ числѣ: дворянъ потомственныхъ 21 муж. 13 жен., дворянъ личныхъ и чиновниковъ 40 муж. 47 жен., духовенства православнаго 23 муж. 42 жен., почетныхъ гражданъ 3 муж. 6 жен., купцовъ 220 муж. 206 жен., мѣщанъ 1.107 муж. 2.288 жен., крестьянъ государственныхъ 8 муж. 12 жен., крестьянъ временно-обязанныхъ 45 муж. 52 жен., бывшихъ дворовыхъ людей 15 муж. 21 жен., нижнихъ воинскихъ чиновъ съ ихъ семействами: состоящихъ въ дѣйствительной службѣ 231 муж., безсрочно и временно-отпущенныхъ 11 муж. 7 жен., отставныхъ, а также солдатскихъ вдовъ и дѣтей 45 муж. 58 жен., иностранныхъ подданныхъ 2 муж. 1 жен., лицъ не принадлежащихъ къ вышепоказаннымъ разрядамъ 18 муж. 27 жен.

Положеніе го-  
рода.

Населеніе.

Обывателей, *приписанныхъ къ городу по ревизіи*, считается: купцовъ 184 муж. 171 жен., мѣщанъ 1083 муж. 2250 жен.; всего 1267 муж. 2421 жен., 3688 об. пола душъ.

Лицъ, *владѣющихъ въ городѣ домами и другими недвижимыми имуществами*, считается: дворянъ потомственныхъ 10, дворянъ личныхъ и чиновниковъ 19, духовенства 14, купцовъ 48, мѣщанъ 249, воинскихъ нижнихъ чиновъ 52 и крестьянъ государственныхъ 35, — всего же 427.

## Торговля.

Въ торговомъ отношеніи г. Даниловъ въ особенности замѣчательнъ скупкою холста: въ теченіе круглаго года, на базарахъ, скупается холста, приблизительно на сумму 200.000 руб.; холстъ преимущественно отправляется въ С. Петербургъ.

Купеческихъ капиталовъ въ 1862 году объявлено было въ Даниловѣ по первой гильдіи 1, по второй 2 и по третьей 76; всего же 79. Но изъ этого количества производятъ торговлю въ городѣ только 32 капитала; остальные торгуютъ на сторонѣ. Кромѣ того занимаются торговлею 86 мѣщанъ, 3 иногородныхъ купца и 5 крестьянъ, по свидѣтельствамъ 4-го рода. Мелочныхъ торговцевъ, производящихъ торговлю разносомъ, на открытыхъ столахъ и ларяхъ: купцовъ 4, мѣщанъ 8, крестьянъ 39 и солдатъ 3.

Изъ торговыхъ заведеній въ Даниловѣ находится: лавокъ большихъ 109, мелочныхъ 23, холщевыхъ 31, ларей и палатокъ на площади 55. — Сверхъ того: гостинницъ 4, харчевенъ 2, постоялыхъ дворовъ 4.

Ярмарокъ въ городѣ не бываетъ; а базары съѣзжаются каждую недѣлю по вторникамъ. Базары, какъ замѣчено выше, отличаются значительною продажей крестьянскаго холста; особенно многолюдны бываютъ они въ зимнее время.

## Ремесла.

Ремесленность въ г. Даниловѣ не очень развита; всѣхъ ремесленниковъ насчитывается 36, а именно: 4 булочника, 4 портныхъ, 5 сапожниковъ, 1 башмачникъ, 2 столяра, 1 стекольщикъ, 2 красильщика, 4 кузнеца, 2 мѣдника, 1 серебряникъ, 4 рѣзчика, 1 иконописецъ, 1 телѣжникъ, 2 печника, 1 трубочистъ, 1 коноваль; кромѣ того 3 челоуѣка занимаются извозомъ (\*).

(\*) По свидѣніямъ губернскаго статистическаго комитета, въ Даниловѣ значится 108 ремесленниковъ, изъ которыхъ 32 мастера, а именно: 2 хлѣбника, 3 булочника, 4 мясника, 4 портныхъ, 5 сапожниковъ, 2 столяра, 2 мѣдника, 1 часовщикъ, 2 печника, 2 шорника, 1 тележникъ, 1 коноваль и 3 извозчика.

Фабрикъ въ Даниловѣ нѣтъ, а заводовъ 9: кожовенный 1, сално-свѣчныхъ 2, пивоварный 1, паточный 1, пряничный 1, самоварныхъ 2, кирпичный 1. — Производство всѣхъ простирается ежегодно до 250.000 руб. Въ особенности весьма значительна производительность самоварныхъ заводовъ, на которыхъ выдѣлываются самовары, кофейники, чайники и другая мѣдная посуда, въ большомъ количествѣ отправляемые въ С. Петербургъ и частью въ Москву; обороты двухъ самоварныхъ заводовъ простираются до 100.000 руб. Паточка отправляется обыкновенно на ярмарки Нижегородскую и Ростовскую. Произведенія прочихъ заводовъ расходятся исключительно въ городѣ и его окрестностяхъ.

Фабрики и за-  
воды.

Жители г. Данилова въ довольно значительномъ числѣ отлучаются для промысловъ на сторону. Въ 1861 году выдано было годовыхъ паспортовъ: купцамъ 96, мѣщанамъ 448; кратковременныхъ билетовъ выдано мѣщанамъ 135.

Отлучки для  
промысловъ.

Земледѣіемъ на участкахъ городской земли занимается не болѣе 30 человекъ, изъ которыхъ 3 дворянъ и 4 крестьянъ. Изъ этого рода занятій особенно успѣшно идетъ огородничество.

Сельскія заня-  
тія.

По росписи г. Данилова на 1866 г. исчислено:

Общественное  
хозяйство.

Доходовъ обыкновенныхъ всего 4292 руб. 55 к., въ томъ числѣ: сборовъ съ городскихъ имуществъ и оброчныхъ статей 3062 р. 27 к., съ промышленниковъ и произведеній промышленности 1.037 р. 50 к., налоговъ косвенныхъ 100 р., доходовъ вспомогательныхъ 82 р. 78 к.; мелочныхъ и случайныхъ 10 р. — Доходовъ чрезвычайныхъ 382 р. 98<sup>3</sup>/<sub>4</sub> к.

Расходовъ текущихъ всего 4575 р. 53<sup>3</sup>/<sub>4</sub> к.: въ томъ числѣ: на содержаніе мѣстъ и лицъ городского управленія 2385 р. 42<sup>1</sup>/<sub>2</sub> к.; содержаніе городскихъ имуществъ и наемъ отъ города помѣщеній 1067 р. 38 к., наружное благоустройство города 196 р. 50 к., издержки по военной части 55 р., содержаніе учебныхъ, благотворительныхъ и другихъ общепользныхъ заведеній 365 р., мелочные расходы и экстраординарныя надобности 506 р. 23<sup>1</sup>/<sub>4</sub> к. — Расходовъ единовременныхъ 100 р.

Капиталовъ: неприкосновеннаго 1784 р. 62<sup>3</sup>/<sub>4</sub> к., запаснаго 11800 р., недоимокъ и недоборовъ 867 р. 55<sup>1</sup>/<sub>4</sub> к.

Городу принадлежитъ земли всего 1371 дес. 147 саж.; въ томъ числѣ: подъ городскою усадьбою 88 дес. 1891 саж., подъ выгономъ 781 дес. 1554 саж., лѣса 500 дес. 1502 саж. Изъ выгонной земли отдается въ оброкъ 263 дес. 200 саж. за 1498 р. 22 к.

Сверхъ того городу принадлежатъ: 1 деревянный домъ, 1 лавка и городская важня.

На городской землѣ находится минеральный родникъ, но значенія никакого не имѣетъ.

Изъ городскихъ доходовъ отпускается на содержаніе приходскаго училища 240 р.

Нѣкоторыя изъ городскихъ улицъ частію вымощены камнемъ.

## ЛЮБИМЬ.

**Положеніе го-** Уѣздный городъ, лежитъ подѣ 58° 22' с. ш. и 58° 21' в.  
**рода.** д., во 103 верстахъ отъ Ярославля. Расположенъ на ровной мѣстности, по берегамъ рѣчекъ Учи и Обноры.—Слободъ къ городу не примыкаетъ и не приписано.

**Населеніе.** Жителей, по свѣдѣніямъ губернскаго статистическаго комитета за 1861 годъ, въ г. Любимѣ считалось 1.718 муж. 1.797 жен. 3515 об. пола душъ; въ томъ числѣ: дворянъ потомственныхъ 71 муж. 63 жен., дворянъ личныхъ и чиновниковъ 68 муж. 72 жен., духовенства православнаго 19 муж. 53 жен., купцовъ 121 муж. 106 жен., мѣщанъ 892 муж. 1008 жен., крестьянъ государственныхъ 11 муж. 13 жен., крестьянъ временно-обязанныхъ 52 муж. 113 жен., бывшихъ дворовыхъ людей 138 муж. 105 жен., нижнихъ воинскихъ чиновъ съ семействами: состоящихъ въ дѣйствительной службѣ 202 муж., безсрочно и временно-отпускныхъ 5 муж. 4 жен., отставныхъ, а также солдатскихъ вдовъ и дѣтей 99 муж. 235 жен., иностранныхъ подданныхъ 1 муж., лицъ не принадлежащихъ къ вышеупомянутымъ разрядамъ 39 муж. 25 жен.

Обывателей, *приписанныхъ къ городу по ревизіи*, состоитъ: купцовъ 147 муж. 147 жен., мѣщанъ 1502 муж. 4.504 жен. (\*),—всего 1649 муж. 4651 жен., 6.300 об. пола душъ.

Лицъ, *владѣющихъ въ городѣ домами и другими недвижимыми имуществами*, считается: дворянъ потомственныхъ 9, дворянъ личныхъ и чиновниковъ 26, духовенства 11, купцовъ 32, мѣщанъ 254, крестьянъ государственныхъ 1, крестьянъ временно-обязанныхъ 2, отставныхъ воинскихъ нижнихъ чиновъ 41; всего 376.

**Торговля.** Торговля г. Любима незначительна; однако кожевенный товаръ и

(\*) Необыкновенно сильный перевѣсъ женскаго пола надъ мужескимъ происходитъ преимущественно отъ приписки въ мѣщанство весьма большаго числа временно-отпущенныхъ крестьянокъ и дворовыхъ. Это замѣчается и во всѣхъ другихъ городахъ Ярославской губерніи.

сальные свѣчи являются предметами, замѣтно первенствующими на здѣшнемъ рынкѣ.

Купеческихъ капиталовъ на 1862 годъ было объявлено по второй гильдіи 1 и по третьей 42; но изъ этого числа занимаются торговлею въ городѣ только 27, остальные же, большею частию, даже и не живутъ въ Любимѣ. Кромѣ мѣстныхъ купцовъ, записано по Любиму 3 иногородныхъ и выдано крестьянамъ торговыхъ свидѣтельствъ третьяго рода 3 и четвертаго 3.

Лавокъ въ городѣ 55; а изъ другихъ торговыхъ заведеній существуютъ 3 гостинницы, 2 харчевни, 5 постоялыхъ дворовъ и 5 хлѣбопекаренъ.

Ярмарка бываетъ 29 іюня и продолжается два дня; обороты ея неважны. Базары происходятъ каждую недѣлю по субботамъ.

Ремесленниковъ въ городѣ коммисія показываетъ только 22 человека, а именно: 5 портныхъ, 4 сапожника, 4 столяра, 2 маляра, 4 кузнеца, 2 мѣдника и 1 живописецъ (\*); производительность ихъ посвящена исключительно удовлетворенію нуждъ мѣстныхъ жителей.

Ремесла.

Промышленность фабрично-заводная значительна; въ Любимѣ находится 1 тесемочная фабрика, выдѣлывающая тесьмы на сумму до 2500 руб.; заводовъ 5: кожевенныхъ 2, сально-свѣчной 1, пивоваренный 1 и кирпичный 1. Обороты кожевенныхъ заводовъ простираются ежегодно почти до 50.000 руб.; значительная часть кожъ отправляется въ С. Петербургъ. Тесемки также, большею частью, отвозятся въ столицы.

Фабрики и заводы.

Дѣятельность жителей не находитъ себѣ достаточнаго поприща въ своемъ городѣ, хотя по ревизіямъ приписываются сюда многіе; весьма значительная часть мѣстныхъ жителей находится въ постоянной отлучкѣ, преимущественно для личной службы по торговымъ дѣламъ. Въ 1862 году выдано было годовыхъ паспортовъ 749, въ томъ числѣ купцамъ 28 и мѣщанамъ 721.

Отлучки для промысловъ.

Изъ мѣщанъ г. Любима занимаются земледѣіемъ до 100 человекъ, снимая землю изъ городскихъ участковъ.

Сельскія занятія.

По росписи г. Любима на 1862 г. исчислено:

Общественное

Доходовъ обыкновенныхъ всего 3801 р. 99 к.; въ томъ числѣ сборовъ съ городскихъ имуществъ и оброчныхъ статей 2.895 р.

хозяйство.

(\*) По свѣдѣніямъ губернскаго статистическаго комитета, въ Любимѣ значится 77 ремесленниковъ, изъ нихъ 31 мастеръ, а именно: 2 хлѣбника, 2 булочника, 2 мясника, 3 портныхъ, 7 сапожниковъ, 2 скорняка, 1 шорникъ, 1 каретникъ, 2 печника, 3 столяровъ, 2 мѣдника, 1 часовщикъ и 1 коноваль.

77 $\frac{1}{2}$  к., съ промышленниковъ и заведеній промышленности 699 р. 80 к., налоговъ косвенныхъ 126 р. 67 к., доходовъ вспомогательныхъ 57 р. 14 $\frac{1}{2}$  к., мелочныхъ и случайныхъ 22 р. 60 к.

Расходовъ текущихъ всего 3801 р. 99 к.; въ томъ числѣ: на содержание мѣстъ и лицъ городского управления 2267 р. 63 к., содержание городскихъ имуществъ и наемъ отъ города помѣщений 374 р. 99 $\frac{1}{2}$  к., наружное благоустройство города 439 р. 95., издержки по военной части 62 р., содержание учебныхъ благотворительныхъ и другихъ общепользныхъ заведеній 268 р. 80 к., мелочные расходы и экстра-ординарныя надобности 388 р. 61 $\frac{1}{2}$  к.

Капиталовъ: неприкосновеннаго 2253 р., запаснаго 2997 р., недоимокъ и недоборовъ 1333 р. 79 к. — Долгу на городъ считается 1741 р. 4 $\frac{3}{4}$  к.

Городъ Любимъ владѣеть 4622 дес. 349 саж. земли, изъ числа которой находится подъ городской усадьбою 190 дес. 1753 саж., пахатной 555 дес., выгонной и пастбищной 413 дес. 183 саж., подлѣсомъ и кустарникомъ 3.340 дес. 1.619 саж., неудобной 122 дес. 1593 саж. — Съ земель, отдаваемыхъ въ оброкъ, дохода получается 1860 р. 90 к.

Сверхъ того городу принадлежать: 3 дома, 15 лавокъ, 2 водными мельницы, городская важня.

Изъ городскихъ доходовъ отпускается на содержание приходскаго училища 238 р. 80 к. и въ пособіе городской больницѣ 30 р.

Большая часть городскихъ улицъ мощена камнемъ.

## МОЛОГА.

Положеніе города.

Уѣздный городъ подъ 58° 13' с. ш. и 56° 7' в. д., расположенъ на довольно значительной возвышенности праваго берега рѣки Молога, близъ соединенія ея съ Волгою, во 115 верстахъ отъ губернскаго города. — Къ городу причисляется издавна, еще съ XVII вѣка, слобода Горькая-Соль, отстоящая отъ города въ 12 верстахъ, вверхъ по рѣкѣ Мологѣ.

Населеніе.

Жителей въ г. Мологѣ, по свѣдѣніямъ губернскаго статистическаго комитета, въ 1862 году считалось 2553 муж. 2.873 жен., 5.428 об. пола; въ томъ числѣ: дворянъ потомственныхъ 26 муж.

29 жен., дворянъ личныхъ и чиновниковъ 97 муж. 116 жен., духовенства православнаго 16 муж. 36 жен. (изъ нихъ монашествующихъ 25 жен.), почетныхъ гражданъ 2 муж. 2 жен., купцовъ 211 муж. 206 жен., мѣщанъ 1.709 муж. 2.225 жен., крестьянъ государственныхъ 2 муж. 2 жен., бывшихъ дворовыхъ людей 26 муж. 18 жен., воинскихъ нижнихъ чиновъ съ семействами: состоящихъ въ дѣйствительной службѣ 242 муж., безсрочно и временно-отпускныхъ 20 муж. 22 жен., отставныхъ, а также солдатскихъ вдовъ и дѣтей 110 муж. 125 жен., иностранныхъ подданныхъ 6 муж., принадлежащихъ къ вышепоказаннымъ разрядамъ 26 муж. 93 жен.

Въ слободѣ Горькой-Соли, по свѣдѣніямъ статистическаго комитета, значится 68 муж. 76 жен. 144 об. пола; почти всѣ они мѣщане.

Обывателей, *приписанныхъ къ городу по ревизіи*, считается: почетныхъ гражданъ 3 муж. 10 жен., купцовъ 190 муж. 183 жен. мѣщанъ 1.666 муж. 2.193 жен.; всего 1.859 муж. 2.386 жен., 4245 об. пола душъ. Въ слободѣ Горькая Соль, приписанныхъ по ревизіи мѣщанъ считается 73 муж. 80 жен., всего 153 души; всѣ они коренные жители этой слободы издревлѣ.

Лицъ, *сладьющихъ въ городъ домами и другими недвижими имуществами*, считается: дворянъ потомственныхъ 5, дворянъ личныхъ и чиновниковъ 24, духовенства 6, почетныхъ гражданъ 6, купцовъ 59, мѣщанъ 476, нижнихъ воинскихъ чиновъ 53, крестьянъ государственныхъ 2; всего 631. Въ слободѣ Горькой-Соли считается 6 домовладѣльцевъ.

Городъ Молога представляется однимъ изъ замѣчательныхъ пунктовъ по отношенію къ торговлѣ, чему въ особенности способствуетъ его положеніе при сляніи двухъ важныхъ судоходныхъ рѣкъ, изъ которыхъ Молога служить началомъ одной изъ трехъ главныхъ системъ водяныхъ сообщеній Балтійскаго моря съ Каспійскимъ. Отъ Мологи начинается тамъ называемая «Тихвинская система», по которой ежегодно, среднимъ числомъ, проходитъ изъ Рыбинска къ С.-Петербургу до 7000 судовъ съ грузами низовыхъ приволжскихъ губерній на 12 миліоновъ рублей. Тихвинская система не очень богата водою и отъ того по ней ходятъ суда небольшихъ размѣровъ, такъ называемыя «сомники». Особенно выгодною признаютъ ее для себя суда, идущія изъ Петербурга и провозящія въ приволжскія губернія разные колоніальные товары: такихъ судовъ проходитъ здѣсь до 4500 въ навигацію. Конечно, всѣ эти суда лишь проходятъ мимо города, а останавливаются изъ нихъ весьма немногія и на самое короткое время; тѣмъ не менѣе движеніе ихъ не можетъ не отражаться на благосостояніи

Торговля.

жителей, открывая имъ возможность къ снабженію судорабочихъ съѣстными припасами и другими необходимыми предметами. Но независимо отъ прохода упомянутыхъ судовъ, на мологской пристани ежегодно грузится болѣе 300 судовъ хлѣбомъ и другими товарами на сумму до 650.000 рублей, и почти такое же число судовъ разгружается здѣсь. Сверхъ того въ Мологу пригоняется до 200 лѣсныхъ плотовъ. Общая цѣнность разгружающихся товаровъ простирается до 500.000 руб. При всемъ томъ, городъ этотъ собственно не можетъ назваться торговымъ: оживленный видъ принимаетъ онъ только въ пору погрузки судовъ, но это продолжается весьма не долго, а за тѣмъ онъ погружается въ обычную сонную жизнь большей части русскихъ городовъ.

Купеческихъ капиталовъ было объявлено въ Мологѣ на 1862 годъ по второй гильдіи 1 и по третьей 56. Изъ этого количества занимаются торговлею въ самомъ городѣ 43 человекъ, а остальные въ другихъ мѣстахъ. Кромѣ купцовъ торгуютъ еще 23 крестьянина.

Изъ торговыхъ заведеній въ Мологѣ находятся 3 магазина, 86 лавокъ, 4 гостиницы и 10 постоялыхъ дворовъ.

Ярмарокъ въ Мологѣ бываетъ три: Афанасьевская — 17 и 18 января, Средокрестная — въ среду и четвергъ четвертой недѣли великаго поста и Ильинская — 20 іюля. Изъ нихъ болѣе замѣтельна первая: привозъ товаровъ на нее оцѣнивается до 20.000 руб., а продается на 15.000 руб.; прочія ярмарки не многимъ отличаются отъ обыкновенныхъ базаровъ. — Базары бывають еженедѣльно по субботамъ; особенно оживленны они во время навигаціи.

Ремесла.

Ремесленность въ городѣ не развита. Коммисія даже не представила числа ремесленниковъ, а замѣчаетъ только, что «въ существующихъ въ городѣ заведеніяхъ, какъ-то кузнечныхъ, столярныхъ, и сапожныхъ ремеслами занимаются мѣстные жители и издѣли свои продають на мѣстѣ» (\*). — Впрочемъ, сколько извѣстно, кромѣ того въ Мологѣ занимаются строеніемъ барокъ.

Фабрики и заводы.

Фабрикъ въ городѣ нѣтъ, а заводовъ семь: 2 сальносвѣчныхъ, 2 крупяныхъ, 1 картофельный и 2 кирпичныхъ. Производительность ихъ незначительна.

(\*) По свѣдѣніямъ губернскаго статистическаго комитета за 1861 годъ, въ Мологѣ считалось 74 ремесленника, въ томъ числѣ 57 мастеровъ, а именно: 3 будочника, 14 мясниковъ, 3 портныхъ, 3 модистки, 10 сапожниковъ, 5 башмачниковъ, 2 печника, 4 столяра, 1 серебряникъ, 3 мѣдника, 1 слесарь, 6 кузнецовъ, 2 колесника; сверхъ того извозчикъ 1.



Жители большою частію находятъ себѣ возможность для пропитанія на мѣстѣ, при всемъ томъ ежегодно довольно бываетъ и отлучающихся на сторону. Въ 1861 году было выдано годовыхъ паспортовъ купцамъ 64, мѣщанамъ 534. — Жители слободы Горькой Соли постоянно въ лѣтнее время, въ свободную пору отъ полевыхъ работъ, занимаются для сплава купеческихъ барокъ.

Жители Мологи занимаются земледѣліемъ, для чего снимаютъ отъ города пахатныя и луговныя земли. Равнымъ образомъ и жители Горькой Соли всѣ занимаются обработкою земли, которую снимаютъ также изъ городскихъ участковъ, потому что собственныхъ дачъ не имѣютъ.

По росписи г. Мологи на 1862 г. исчислено:

Доходовъ обыкновенныхъ всего 6.584 р. 60 к.; въ томъ числѣ: сборовъ съ городскихъ имуществъ и оброчныхъ статей 5.377 р. 29<sup>1</sup>/<sub>4</sub>, съ промышленниковъ и промышленныхъ заведеній 849 р. 60 к., налоговъ косвенныхъ 213 р. 11<sup>1</sup>/<sub>4</sub> к., доходовъ вспомогательныхъ 144 р. 59<sup>1</sup>/<sub>2</sub> к.

Расходовъ текущихъ всего 6.234 р. 60 к.; въ томъ числѣ: на содержаніе мѣстъ и лицъ городского управленія 3.884 р. 76 к., содержаніе городскихъ имуществъ и наемъ отъ города помѣщенимъ 908 р. 22 к., надержки по военной части 21 р., наружное благоустройство города 796 р. 33 к., содержаніе учебныхъ, благотворительныхъ и другихъ общепользовныхъ заведеній 308 р. 63 к., мелочные расходы и на экстраординарныя надобности 315 р. 66 к. — Расходъ единовременныхъ 350 р.

Капиталовъ: неприкосновеннаго 2.100 р. 17<sup>1</sup>/<sub>2</sub> к., запаснаго 4.834 р. 21<sup>1</sup>/<sub>2</sub> к.; недоборовъ и недоимокъ 20 р. — Долга на городѣ считается 1.400 р.

Городъ владѣетъ 7.306 дес. 1.479 саж. выгонной земли, изъ которой 6.100 дес. лѣса; а 516 дес. 2.150 саж. отдается въ оброкъ, за 1.889 р. 53 к.

Кромѣ того городу принадлежатъ 4 дома, 63 лавки, 8 балагановъ и рыбныя ловли. Съ домовъ и лавокъ доходу получается 2,457 р. 45 к.

Изъ городскихъ доходовъ отпускается на содержаніе приходскаго училища 200 р. и въ пособіе городской больницѣ 60 р. 63 к.

## МЫШКИНЪ.

**Положеніе го-  
рода.** Уѣздный городъ, лежитъ подлѣ 57° 47' с. ш. и 56° 7' в. д., на лѣвомъ берегу Волги, въ 124 верстахъ отъ губернскаго города (по почтовому тракту, а по торговому же болѣе 90). — Мѣстопо-  
ложеніе города довольно возвышенное и прорѣзанное оврагами, въ которыхъ протекаютъ ручьи Радловка и Гуцианъ. Къ городу прина-  
каютъ двѣ слободы, Алексѣевская и Солдатская, населенныя мѣщанами и составляющія собственно нераздѣльныя части самаго города.

**Населеніе.** Жителей, по свѣдѣніямъ губернскаго статистическаго комитета за 1861 годъ, въ г. Мышкинѣ считалось: всего 1.187 муж. 1.514 жен., 2.701 об. пола душъ; въ томъ числѣ: дворянъ потомственныхъ 19 муж. 9 жен., дворянъ личныхъ и чиновниковъ 33 муж. 53 жен., духовенства православнаго 12 муж. 17 жен., почетныхъ гражданъ 16 муж. 10 жен., купцовъ 168 муж. 168 жен., мѣщанъ 594 муж. 1.154 жен., крестьянъ временно-обязанныхъ 3 муж. 3 жен., воинскихъ нижнихъ чиновъ съ семействами: состоящихъ въ действительной службѣ 244 муж., безсрочно и временно-отпускныхъ 9 муж. 40 жен., отставныхъ, а также солдатскихъ вдовъ и дѣтей; 62 муж. 64 жен., лицъ, не принадлежащихъ къ вышепоказаннымъ разрядамъ 29 муж. 25 жен.

Обывателей, *приписанныхъ къ городу по ревизіи*, значится: купцовъ 141 муж. 129 жен., мѣщанъ 533 муж. 1.130 жен.; всего же 674 муж. 1.259 жен., 1.933 об. пола душъ. — Что касается ревизскаго населенія слободъ, то въ слободѣ Алексѣевской, считается мѣщанъ 11 муж. 13 жен., 24 об. пола души; а въ слободѣ Солдатской, значится мѣщанъ 13 муж. 14 жен., 27 об. пола души. Всего же въ Мышкинскомъ городскомъ обществѣ числится: купцовъ 141 муж. 129 жен. и мѣщанъ 557 муж. 1.157 жен., итого 698 муж. 1.286 жен. 1.984 об. пола души.

Лицъ, *владѣющихъ домами и другими недвижимыми имуще-  
ствами*, считается собственно въ городѣ: купцовъ 49, мѣщанъ 67 и  
разныхъ неподатныхъ сословій 56, — всего 172; въ слободѣ Алек-  
сѣевской — мѣщанъ 7, нижнихъ отставныхъ воинскихъ чиновъ 11,  
итого 18; въ слободѣ Солдатской — мѣщанъ 7, отставныхъ нижнихъ  
воинскихъ чиновъ 27, итого 34; всего же въ городѣ съ слободами 224.

Положеніе города при Волгѣ даетъ ему возможность играть нѣкоторую роль въ торговомъ отношеніи. Здѣшнія торговыя операціи не достигаютъ весьма обширныхъ размѣровъ, однако вполне достаточны удовлетворить дѣятельность мѣстныхъ капиталистовъ и открываютъ хорошій сбытъ произведеніямъ сельскаго населенія Мышкинскаго уѣзда и отчасти смежныхъ съ нимъ уѣздовъ, особенно же Кашинскаго, Тверской губерніи. Главнымъ предметомъ торговли здѣшнихъ капиталистовъ служитъ хлѣбъ разнаго рода, отправляемый въ С.-Петербургъ, преимущественно зерномъ; впрочемъ, весьма значительная часть овса передѣлывается въ городѣ въ крупу. Обыкновенно съ Мышкинской пристани ежегодно, среднимъ числомъ, отправляется до 85 судовъ съ грузомъ хлѣба до 40.000 четвертей и кромѣ того съ ящиками до 3.000.000 штукъ; цѣнность этихъ грузовъ простирается до 300.000 рублей. Это собственно грузы, получаемые въ самомъ Мышкинѣ. Но торговая предприимчивость здѣшнихъ капиталистовъ не ограничивается только своимъ городомъ; напротивъ, ихъ прикащики и комиссіонеры постоянно находятся въ низовыхъ приволжскихъ губерніяхъ и производятъ тамъ закупъ хлѣба, преимущественно же въ Лысковѣ, Промышнѣ-Городищѣ, Самарѣ, Балановѣ. Грузы, принадлежащіе Мышкинскимъ купцамъ, отправляемые съ этихъ пристаней, рѣдко проходятъ мимо Мышкина; но болѣе отправляются отъ Рыбинска по Маринской системѣ, чрезъ Шексню, или по Тихвинской, чрезъ Мологу.

Торговля.

Купеческихъ капиталовъ въ 1862 г. было объявлено въ Мышкинѣ во второй гильдіи 2 и по третьей 48. Кромѣ того въ городѣ занимаются торговлею 2 иногородные купца и 4 крестьянина.

Лавокъ въ Мышкинѣ 33; а изъ другихъ торговыхъ заведеній есть 4 гостинницы, 2 харчевни и 3 постоянныхъ двора.

Въ городѣ учреждены двѣ ярмарки: Борисоглѣбская — 2 мая и Введенская — 21 ноября; обѣ онѣ преимущественно отличаются значительнымъ привозомъ произведеній сельскихъ, а также пригонимъ рогатаго скота и лошадей; на Введенской много сбывается овчины и кожи. Сравнительно же, ярмарка Борисоглѣбская значительнѣе Введенской: привозъ товаровъ на нее простирается, среднимъ числомъ, за 30.000 р., а распродается на 15.000 р. слишкомъ.

Ремесленная дѣятельность не важна и существуетъ только для удовлетворенія мѣстныхъ потребностей. Есть въ городѣ портные, савожники, столяры, рѣзчики, маляры, серебрянники, кузнецы, шорники и печники. Мастерствами этими занимаются около 30 человекъ хозяевъ, при которыхъ учениковъ и рабочихъ бываетъ отъ 20

Ремесла.

до 80 человек (\*). Въ Мышкинѣ также иногда производится постройка барокъ.

**Фабрики и заводы.** Заводовъ въ городѣ 16: сально-свѣчной 1, водочный 1, пивоваренный 1, солодовенный 1, крупяныхъ 9, маслобойный 1 и кирпичный 1. Изъ нихъ болѣе всего важны по своей дѣятельности крупяные, упражняющіе отъ 65 до 100 рабочихъ. Производительность ихъ, впрочемъ, условливается количествомъ подвоза овса и количествомъ требованія крупъ; обыкновенно же выдѣлывается на сумму отъ 25 до 45.000 руб. Здѣшняя крупа пользуется особою извѣстностью въ разныхъ казенныхъ заведеніяхъ. Кромѣ помѣнованныхъ заводовъ, въ Мышкинѣ есть еще мукомольная мельница.

**Отлучки для промысловъ.** Значительность торговыхъ предпріятій здѣшнихъ капиталистовъ служитъ причиною, что довольно большая часть мѣстныхъ жителей находится въ постоянной отлучкѣ въ столицахъ и другихъ городахъ, занимая преимущественно должности прикащиковъ по разнымъ отраслямъ торговли. Должно однако замѣтить, что изъ Мышкина отлучается на сторону менѣе нежели изъ другихъ городовъ Ярославской губерніи. Всѣхъ паспортовъ въ 1861 году было выдано 341.

**Сельскія занятія.** Изъ жителей города нѣтъ ни одного занимающагося земледѣліемъ; только жители подгородныхъ слободъ занимаются огородничествомъ, но и оно не имѣетъ широкихъ размѣровъ.

**Общественное хозяйство.** По росписи г. Мышкина на 1862 г. исчислено:

Доходовъ обыкновенныхъ всего 2.319 р. 88<sup>1</sup>/<sub>4</sub> к.; въ томъ числѣ: сборовъ съ городскихъ имуществъ и оброчныхъ статей 1.267 р. 68<sup>3</sup>/<sub>4</sub> к., поземельнаго сбора 44 р. 95 к., съ промышленниковъ и введеній промышленности 719 р., налоговъ косвенныхъ 188 р. 24<sup>1</sup>/<sub>2</sub> к., доходовъ вспомогательныхъ 100 р. — Доходовъ чрезвычайныхъ 2.185 р. 88<sup>1</sup>/<sub>4</sub> к.

Расходовъ текущихъ всего 3.770 р. 73<sup>1</sup>/<sub>2</sub> к.; въ томъ числѣ: на содержаніе мѣстъ и лицъ городского управленія 2.168 р. 54<sup>1</sup>/<sub>4</sub> к., содержаніе городскихъ имуществъ и наемъ отъ города помѣщій 596 р. 83<sup>1</sup>/<sub>4</sub> к., наружное благоустройство города 265 р., издержки по военной части 32 р., содержаніе учебныхъ, благотворительныхъ и другихъ общепользныхъ заведеній 368 р. 57 к., мелочные расходы и экстраординарныя надобности 339 р. 79 к. — Расходовъ единовременныхъ 735 р. 3 к.

(\*) По свѣдѣніямъ губернскаго статистическаго комитета, въ 1861 году въ Мышкинѣ считалось 55 ремесленниковъ, въ томъ числѣ 22 мастера; а именно: 1 булочникъ, 3 мясника, 3 портныхъ, 5 сапожниковъ, 2 печника, 3 столара, 1 каретникъ, 1 шорникъ, 1 коноваль, 1 серебряникъ, 1 мѣдникъ.

Кашталевъ: неприкосновеннаго 221 р. 96 к., запаснаго 1.332 р. 76 к.; недоимокъ и недоборовъ 81 р. 11¼ к.; невыполненныхъ расходовъ 787 р. 79¼ к. — Долгу на городъ числится 1.300 р.

Земли принадлежить городу 553 дес. 1.620 саж.; изъ нихъ подъ городскою усадьбою 175 дес. 181 саж., подъ лѣсомъ 64 дес. 1.251 саж. и подъ выгонами 314 дес. 188 саж. Съ оброчныхъ участковъ дохода получается 772 р. 38¼ к.

Сверхъ того городу принадлежатъ 2 дома (одинъ ветхій), 1 амбаръ и городская важня.

Изъ городскихъ доходовъ отпускается на содержаніе приходскаго училища 338 р. 57 к. и на городскую больницу 30 р.

Нѣкоторыя изъ улицъ вымощены дикимъ камнемъ; на набережной Волги разведенъ бульваръ.

## ПОЧЕХОНЬ.

Убавный городъ, лежащій подъ 58° 30' сѣв. шир. и 56° 47' вост. долг., въ 114 верстахъ отъ губернскаго города. Положеніе по-  
регахъ незначительныхъ рѣчекъ Соги, Согожи и Пертомы; мѣсто-  
положеніе его ровное. — Къ городу никакихъ слободъ не примыкаетъ  
и не причисляется. сада.

Жителей въ г. Почехони, по свѣдѣніямъ губернскаго статистиче-  
скаго комитета за 1861 годъ, считалось всего 1 837 муж. 1.896 жен.,  
3.733 об. пола души; въ томъ числѣ: дворянъ потомственныхъ 27  
муж. 34 жен., дворянъ личныхъ и чиновниковъ 31 муж. 36 жен.,  
духовенства православнаго 26 муж. 24 жен., купцовъ 265 муж. 277  
жен., мѣщанъ 827 муж. 1.302 жен., крестьянъ государственныхъ  
4 муж. 2 жен., крестьянъ временно-обязанныхъ 17 муж. 32 жен.,  
бывшихъ дворовыхъ людей 18 муж. 37 жен., воинскихъ нижнихъ  
чиновъ съ семействами: остоящихъ въ дѣйствительной службѣ 289  
муж., безсрочно и временно-отпускныхъ 9 муж. 3 жен., отставныхъ,  
а также солдатскихъ вдовъ и дѣтей 60 муж. 85 жен., лицъ, не при-  
надлежащихъ къ поименованнымъ разрядамъ 264 муж. 64 жен.

Населеніе.

Обывателей, *приписанныхъ къ городу по ревизіи*, числится: куп-  
цовъ 247 муж. 230 жен., мѣщанъ 1.363 муж. 2.633 жен.; всего же  
1.610 муж. 2.863 жен., 4.473 об. пола души.

Лицъ, *владѣющихъ въ городѣ домами и другими недвижимыми*

имущества, считается: дворянъ потомственныхъ 16, дворянъ лич-  
ныхъ и чиновниковъ 21, духовенства 17, купцовъ 42, мѣщанъ 201,  
крестьянъ государственныхъ 8, отставныхъ нижнихъ воинскихъ чи-  
новъ 45; всего же 350.

Торговля.

Торговая дѣятельность мѣстныхъ жителей преимущественно со-  
стоитъ въ операціяхъ мелочныхъ, розничныхъ. Большая часть здѣш-  
нихъ торговцевъ занимается распродажею суровскихъ товаровъ, съ  
которыми они разъѣзжаютъ по разнымъ городамъ и торговымъ мѣ-  
стамъ Ярославской губернии и смежныхъ съ нею. Но торговля из-  
сложъ веровнымъ принимаетъ характеръ оптовой и достигла уже до-  
вольно обширныхъ размѣровъ. Масло обыкновенно закупается въ тор-  
говыхъ селахъ, приблизительно въ годъ на сумму до 200.000 руб., и  
весною отправляется на судахъ въ С. Петербургъ; случается весьма  
нерѣдко, что отправка этого продукта производится и зимою на под-  
водахъ.

Купеческихъ капиталовъ на 1862 годъ было объявлено 65, всѣ по  
третьей гильдіи; изъ нихъ собственно въ городѣ торгуютъ только  
30, а остальные постоянно ~~засѣдаютъ~~ въ уѣздѣ. Иногородныхъ  
купцовъ занимается торговлею въ городѣ 1 и крестьянъ тоже 1.

Лавокъ въ городѣ считается 63; а изъ другихъ торговыхъ за-  
веденій существуютъ 2 гостиницы, 3 харчевни и 6 постоялыхъ дво-  
ровъ.

Ярмарка учреждена въ Пошехони одна, Воздвиженская, съ 14 по  
17 сентября, на которой привозъ простирается до 12.000 руб., а  
распродажа до 40.000 р. Базары бываютъ каждую недѣлю, въ лѣтнее  
время—по воскресеньямъ, а въ зимнее—по вторникамъ; тѣ и другіе  
незначительны.

Ремесла.

Ремесленничество въ Пошехони не важно. Всѣхъ ремеслен-  
ныхъ заведеній показано 30, въ томъ числѣ: хлѣбо-пекарныхъ 3,  
булочныхъ 3, портныхъ 3, сапожныхъ 6, столярныхъ 4, золотобой-  
ныхъ 2 и кузницъ 10 (\*). Въ числѣ мастеровъ состоятъ 2 купца, 26  
мѣщанъ и 2 крестьянина. Сбытъ ремесленныхъ произведеній огра-  
ничивается преимущественно своимъ городомъ; но сусальное золото  
отправляется и въ другія губерніи.

(\*) По свѣдѣніямъ губернскаго статистическаго комитета, всѣхъ ремесленныхъ за-  
веденій въ Пошехони 70, въ томъ числѣ 30 мастеровъ: 3 хлѣбника, 3 булочника, 2  
мясника, 3 портныхъ, 4 сапожника, 3 печника, 4 столяра, 1 часовщикъ, 2 иконо-  
писца, 2 сусальщика, 2 кузнеца и 1 коноваль. Замѣчено при томъ, что работники и ученики  
здѣшнихъ ремесленниковъ почти всегда притягиваются со стороны.

Заводовъ въ городѣ находится 14, а именно: 3 кожевенныхъ (вы- Фабрики и за-  
дѣлывающіе на сумму 14.099 р.), 2 сапожныхъ (на сумму 3.131 р.), водн.  
1 воскоблительный (на сумму 3.546 р.), 1 крупчатый (на 20.000 р.),  
4 солодовенныхъ (на сумму 7.960 р.), 1 водочный (на 30.000 р.), 1  
пивоваренный (на 3.000 р.) и 1 кирпичный (на сумму 800 р.). Про-  
изведенія этихъ заводовъ расходятся преимущественно въ городѣ; но  
кожи, большую часть, отправлять въ С.-Петербургъ.

Жители г. Пошехони, какъ и большей части Ярославской губер- Отлучки для  
ни, отличаются особенною склонностію къ проживанію на сторонѣ. промышленности.  
Такъ изъ числа мѣщанъ, записанныхъ въ городѣ по ревизіи, болѣе  
половины постоянно проживаютъ въ разныхъ селеніяхъ своего уѣзда  
и въ другихъ мѣстахъ. Годовыхъ паспортовъ въ теченіе 1861 г. было  
выдано купцамъ 72 и мѣщанамъ 424.

Изъ мѣщанъ г. Пошехони занимаются земледѣіемъ только 6 че- Сельскія заня-  
ловѣкъ; пятеро изъ нихъ снимаютъ городскіе участки собственно для тія,  
хлѣбопашества, а одинъ для огородничества.

По росписи г. Пошехони на 1862 г. исчислено:

Доходовъ обыкновенныхъ всего 3.460 р. 38 к.; въ томъ числѣ:  
сборовъ съ городскихъ имуществъ и оброчныхъ статей 1.770 р.  
46½ к., съ промышленниковъ и заведеній промышленности 1.423 р.,  
налоговъ косвенныхъ 195 р., доходовъ вспомогательныхъ 71 р.  
91½ к. — Доходовъ чрезвычайныхъ 2.551 р. 91½ к.

Общественное  
хозяйство.

Расходовъ текущихъ всего 4.875 р. 59½ к.; въ томъ числѣ: на  
содержаніе мѣстъ и лицъ городского управленія 3.507 р. 50¾ к.,  
содержаніе городскихъ имуществъ и наемъ отъ города помѣщеній  
564 р. 1¼ к., наружное благоустройство города 194 р. 50 к., на  
поддержку по военной части 29 р., содержаніе учебныхъ и благо-  
творительныхъ заведеній 345 р., мелочные расходы и экстраordi-  
нарныя надобности 235 р. 57½ к. — Расходовъ единовременныхъ  
1.136 р. 70 к.

Капиталовъ: недвижимостеннаго 3.115 р. 49½ к., запаснаго  
6.293 р. 53¾ к.; недоимокъ и недоборовъ 3.986 р. 56½ к.; невы-  
полненныхъ расходовъ 577 р. ¾ к. — Долгу на городѣ считается  
200 р.

Земли выгонной городу принадлежатъ 224 дес. 89 саж.; съ  
участковъ отдаваемыхъ въ оброчное содержаніе получается дохода  
229 р. 2½ к.

Кромѣ того городу принадлежатъ: 2 дома, 10 лавокъ, гостинный  
каменный дворъ съ 36 лавками и 1 мельница.

Изъ городскихъ доходовъ отпускается на содержание приходскаго училища 295 р. и въ пособіе городской больницы 80 р.

## РОМАНОВЪ-БОРИСОГЛѢВСКЪ.

Положеніе го-  
рода.

Уѣздный городъ на р. Волгѣ, лежитъ подъ 57° 39' сѣв. шир. и 57° 9' вост. долг., въ 36 верстахъ отъ губернскаго города. — Городъ этотъ есть административное соединеніе двухъ отдѣльныхъ городовъ: Романова, стоящаго на лѣвомъ берегу Волги, и Борисоглѣбска, расположеннаго на правомъ берегу. Окончательное ихъ соединеніе утверждено назадъ тому 40 лѣтъ, именно въ 1822 году. Мѣстоположеніе собственно Романова холмистое, покатое къ рѣкѣ; мѣстоположеніе Борисоглѣбска — болѣе ровное, но также довольно возвышено надъ уровнемъ рѣки. — Слободъ никакихъ ни къ той, ни къ другой части города не примыкаетъ и не причисляется.

Населеніе.

Жителей въ Романовѣ-Борисоглѣбскѣ, по свѣдѣніямъ губернскаго статистическаго комитета, въ 1861 году считалось всего 3.178 муж. 5.163 жен., 8.341 об. пола; въ томъ числѣ: дворянъ потомственныхъ 26 муж. 31 жен., дворянъ личныхъ и чиновниковъ 93 муж. 81 жен., духовенства православнаго и единовѣрческаго 70 муж. 79 жен., почетныхъ гражданъ 43 муж. 35 жен., купцовъ 432 муж. 405 жен., мѣщанъ 1.862 муж. 4.304 жен., крестьянъ государственныхъ 85 муж. 22 жен., крестьянъ временно-обязанныхъ 82 муж. 16 жен., бывшихъ дворовыхъ людей 25 муж. 37 жен.; воинскихъ нижнихъ чиновъ съ семействами: состоящихъ въ дѣйствительной службѣ 309 муж., безсрочно и временно-отпускныхъ 21 муж. 24 жен., отставныхъ, а также солдатскихъ вдовъ и дѣтей 104 муж. 110 жен., лицъ, не принадлежащихъ къ поименованнымъ разрядамъ 26 муж. 19 жен.

Обывателей, приписанныхъ къ городу по ревизіи, считается: почетныхъ гражданъ, объявляющихъ капиталы 12 муж. 11 жен., купцовъ 428 муж. 385 жен., мѣщанъ 2.432 муж. 4.639 жен., итого 2.872 муж. 5.035 жен. 7.907 об. пола душъ.

Лицъ, владеющихъ въ городѣ домами и другими недвижимыми имуществами, показано: дворянъ потомственныхъ 7, дворянъ личныхъ и чиновниковъ 14, почетныхъ гражданъ 9 (изъ нихъ 1 иногородный), мѣщанъ 524 (въ томъ числѣ 4 иногородныхъ), государственныхъ крестьянъ 4, разночинцевъ 11, — всего же 569.



Хотя городъ и стоитъ на самой важной судоходной рѣкѣ и хотя черезъ него пролегаютъ не менѣе значительныя почтовые тракты, однако торговое развитіе его далеко не соответствуетъ такой обстановкѣ: Въ прежнее время, когда не существовало желѣзной дороги между Москвою и Петербургомъ, когда не было развито и легкое пароходство по Волгѣ, чрезъ Романовъ (\*) проходило и проѣзжало громадное количество промышленныкъ и рабочиихъ людей, направлявшихся въ С.-Петербургъ изъ Костромской, Вологодской и Архангельской губерній, или возвращавшихся назадъ. Нынѣ большинство ихъ направляется къ Рыбинску и оттолѣ стараются перебраться на пароходахъ до Твери, а потомъ пересаживаются на желѣзную дорогу. Въ особенности этотъ путь и способы сообщеній предпочитаютъ возвращающіеся изъ Петербурга рабочіе и промышленники. Прежде также суда грузились въ Романовъ и поднимались вверхъ по Волгѣ; нынѣ рыбинскія пристани стягиваютъ прямо къ себѣ всѣ продукты и Романову приходится только принимать на себя обязанность доставлять весьма незначительныхъ остатковъ. Вообще въ отношеніи къ судоходству городъ этотъ имѣетъ значеніе одной изъ станцій, гдѣ суда запасаются какими-либо продуктами для рабочиихъ, но никогда не останавливаются для пріема большихъ грузовъ. Въ немъ даже и нѣтъ настоящей торговой пристани. При всемъ томъ хлѣба отправляется на мелкихъ судахъ къ Рыбинску на сумму до 250.000 руб. Несравненно выше стоитъ торговля льномъ, находящаяся, впрочемъ, въ рукахъ одного только негоціанта. Ленъ обдѣлывается по особымъ усовершенствованнымъ способамъ, сортируется и весь безъ остатка (болѣе 100.000 пудовъ) отправляется въ Англію. — Внутренняя торговля Романова-Борисоглѣбска ограничивается мелочными оборотами, потому, что близость губернскаго города и удобства сообщенія доставляютъ жителямъ возможность пріобрѣтать лучшее оттуда; однако, и эта торговля простирается въ годъ до 75.000 руб.

Купеческихъ капиталовъ объявлено было на 1862 годъ по второй гильдіи 1 и по третьей 119, всего 120; изъ этого количества торгуютъ въ городѣ только 54. Крестьянъ занимающихся торговлею нѣтъ.

Лавокъ въ городѣ 134 (\*\*); изъ другихъ торговыхъ заведеній находится: 5 гостинницъ, 2 харчевни и 15 постоялыхъ дворовъ.

Ярмарокъ двѣ: Троицкая, продолжающаяся недѣлю, и Ивановская

(\*) Въ народномъ языкѣ слово Романовъ, хотя и прилагается собственно къ настоящему Романову, однако вмѣстѣ съ тѣмъ означаетъ и совокупность его въ Борисоглѣбскомъ.

(\*\*) Изъ нихъ 38 на борисоглѣбской сторонѣ.

отъ 26 сентября по 1 октября. Объявъ производится на романовской сторонѣ города. Привозъ товаровъ и сбытъ на объявъ незначителенъ и удовлетворяетъ преимущественно потребности крестьянъ ближайшихъ къ городу селеній.—Базары бывають ежедневно по субботамъ, также на романовской сторонѣ.

## Ремесла.

Изъ ремеслъ между жителями наиболѣе распространено кузнечество вообще и въ частностиковка котловъ. Всѣхъ ремесленниковъ показывается 92; въ томъ числѣ: хлѣбниковъ 6, портныхъ 8, сапожниковъ 10, столяровъ 2, рамщиковъ 3, маляровъ 8, красильщиковъ 3, обойщиковъ 2, печниковъ 3, кровельщиковъ 3, каретниковъ 2, кузнецовъ 34, мѣдниковъ 2, часовщиковъ 2, живописцевъ 6 (\*). Изъ числа поименованныхъ ремесленниковъ 78 человекъ изъ мѣстныхъ купцовъ и мѣщанъ, а остальные иногородные. Известные въ торговлѣ «романовскіе» тулупы и дубленки производятся собственно въ селеніяхъ; въ городѣ этою работою занимаются мало. Изъ произведеній здѣшнихъ хлѣбниковъ пользуются известностію особаго рода баранки.

## Фабрика и заводы.

Фабрикъ въ городѣ нѣтъ; а заводовъ 22: кожевенныхъ 3, клееныхъ 2, свѣчвосальныхъ 2, солодовенныхъ 2, крупяныхъ 4, маслобойныхъ 4, кирпичныхъ 3, волосныхъ матерій 1 и приготавлиющей рукава для пожарныхъ трубъ 1. Общая цѣнность производства этихъ заводовъ не выше 70.000 рублей, изъ которыхъ на 50.000 р. вырабатывается кожевеннымъ заводомъ. Нѣкоторая часть выдѣлываемыхъ кожъ отправляется въ столицы; а пожарные рукава приготавлиются для разныхъ городовъ, по требованію. Должно еще упомянуть, что здѣсь значительно производство уксуса; но въ какомъ количествѣ и на какую сумму приготавливается онъ — неизвѣстно.

## Отлучки для промысловъ.

Жители Романова-Борисоглебска въ значительномъ количествѣ отлучаются на сторону; въ 1861 году выдано было годовыхъ паспортовъ купцамъ 133 и мѣщанамъ 773, всего 906.

## Сельскія занятія.

Хлѣбопашествомъ городскіе жители не занимаются; но между ними значительно распространено огородничество и въ особенности провараченіе луку. Прежде этотъ промыселъ былъ еще обширнѣе; но въ послѣднее время упалъ. Впрочемъ, еще и теперь романовскій лукъ, по его сладковатому вкусу, хорошо держится въ цѣнѣ и север-

(\*) По свѣдѣніямъ губернскаго статистическаго комитета, въ Романовѣ-Борисоглебскѣ, въ 1861 году считалось 239 ремесленниковъ, въ томъ числѣ 130 мастеровъ, а именно: хлѣбниковъ 7, булочниковъ 2, мясниковъ 10, сырниковъ 4, портныхъ 5, сапожниковъ 10, красильщиковъ 3, печниковъ 3, столяровъ 5, корзинщиковъ 1, шорниковъ 1, каретниковъ и телѣжниковъ 4, мѣдниковъ 3, кузнецовъ 64, часовщиковъ 2, маляровъ и живописцевъ 8.

ничаетъ съ лукомъ ростовскимъ, также весьма известнымъ въ ошешной торговлѣ. Занимающихся разведеніемъ лука считается до 150 человекъ; нѣкоторые изъ нихъ сѣютъ его до 40 четвертей.

По росписи г. Романова-Борисоглѣбока на 1862 г. исчислено:

Общественное хозяйство.

Доходовъ обыкновенныхъ всего 7.908 р. 9 к.; въ томъ числѣ: сборовъ съ городскихъ имуществъ и оброчныхъ статей 5.101 р. 20½ к., съ промышленниковъ и произведеній промышленности 2.389 р. 87 к., налоговъ косвенныхъ 203 р. 15 к., доходовъ вспомогательныхъ 190 р. 86¼ к., мелочныхъ и случайныхъ 23 р.—Доходовъ чрезвычайныхъ 170 р. 26 к.

Расходовъ текущихъ, всего 7.978 р. 35 к.; въ томъ числѣ: на содержаніе мѣстъ и лицъ городского управленія 4.950 р. 99 к.; содержаніе городскихъ имуществъ и наемъ отъ города помѣщеній 1.256 р. 9¾ к., наружное благоустройство города 555 р. 16 к., издержки по военной части 302 р. 88½ к., содержаніе учебныхъ, благотворительныхъ и другихъ общепользныхъ заведеній 350 р., на уплату долговъ 266 р. 59 к., мелочные расходы и экстраординарныя надобности 296 р. 62¾ к.—Расходовъ единовременныхъ 100 р.

Капиталовъ: неприкосновеннаго 8.245 р. 21¼ к., запаснаго 9.617 р. 1½ к.; недоимокъ и недоборовъ 806 р. 25½ к.; невыполненныхъ расходовъ 118 р. 1¼ к.

Городу принадлежитъ всей земли 1.354 дес. 1.521 саж.; въ томъ числѣ подъ постройками 316 дес. 275 и выгонной 1.307 дес. 1.037 саж. Съ выгонныхъ земель, отдаваемыхъ въ оброкъ, получается дохода 721 р. 98½ к.

Кромѣ того городъ владѣетъ шестью домами (изъ нихъ 2 каменныхъ) и 123 деревянными лавками. Дохода съ этихъ зданій получается 3.197 р. 48½ к.

Изъ городскихъ доходовъ отпускается на содержаніе училища 200 р. и городской больницы 150 р.

Съѣзды къ р. Волгѣ, какъ въ романовской, такъ и въ борисоглѣбской сторонѣ, вымощены дикимъ камнемъ.

## РОСТОВЪ.

Уѣздный городъ, лежащій при озерѣ Неро или Ростовскомъ, подѣ Положеніе го- 57° 11 с. ш. и 57° 5' в. д., въ 54 верстахъ отъ губернскаго города по рѣд.

Московскому шоссе. — Мѣстоположеніе города ровное и открытое, но низменное и белогистое; съ одной стороны къ нему близко подходить лѣсъ. — Къ городу примыкають пять слободъ: Спасъ-Песковская, Богоявленская, Спасъ-Графская, Ямская и Юрьевская.

## Населеніе.

Жителей въ г. Ростовѣ, по свѣдѣніямъ губернскаго статистическаго комитета за 1861 годъ, показывается всего 4987 муж. 5305 жен., 10.292 об. пола; въ томъ числѣ: дворянъ потомственныхъ 35 муж. 68 жен., дворянъ личныхъ и чиновниковъ 58 муж. 84 жен.; духовенства православнаго 235 муж. 328 жен. (изъ нихъ монашествующихъ 32 муж. 86 жен.), почетныхъ гражданъ 55 муж. 89 жен., купцовъ 706 муж. 673 жен., мѣщанъ 2874 муж. 3189 жен., крестьянъ государственныхъ 28 муж. 58 жен., крестьянъ временно-обязанныхъ 179 муж. 180 жен., бывшихъ дворовыхъ людей 64 муж. 103 жен., воинскихъ нижнихъ чиновъ съ семействами: состоящихъ въ дѣйствительной службѣ 355 муж., безсрочно и временно-отпускныхъ 42 муж. 23 жен., отставныхъ, а также солдатскихъ вдовъ и дѣтей 121 муж. 316 жен., иностранныхъ подданныхъ 1 муж., лицъ непринадлежащихъ къ поименованнымъ разрядамъ 234 муж. 194 жен.

Обывателей, *приписанныхъ по ревизіи*, значится *собственно въ г. Ростовѣ*: почетныхъ гражданъ, состоящихъ и несостоящихъ въ гильдіяхъ, 50 муж. 46 жен., купцовъ 648 муж. 643 жен., мѣщанъ 2173 муж. 3127 жен.; всего же 2871 муж. 3816 жен., 6687 об. пола душъ. Въ примыкающимъ къ городу слободахъ записано по ревизіи: въ Спасъ-Песковской 64 муж. 103 жен., въ Богоявленской 51 муж. 64 жен., въ Спасъ-Графской 146 муж. 181 жен., въ Ямской 53 муж. 58 жен., въ Юрьевской 133 муж. 146 жен.; а во всѣхъ пяти 447 муж. 552 жен., 999 об. пола душъ. Всего же въ городѣ съ слободами анатится по ревизіи 3.318 муж. 4.368 жен. 9686 об. пола душъ.

Лицъ, *владѣющихъ домами и другими недвижимыми и движимыми имуществами*, собственно въ городѣ, считается: дворянъ потомственныхъ 29, дворянъ личныхъ и чиновниковъ 25, почетныхъ гражданъ 14, купцовъ 254, мѣщанъ 451, крестьянъ 9, разночинцевъ 25, — всего же 807.

Число домовладѣльцевъ въ слободахъ простирается до 131; въ томъ числѣ въ Спасъ-Песковской 28, Богоявленской 25, Спасъ-Графской 18, Ямской 10 и Юрьевской 50.

## Торговля.

Торговое значеніе Ростова весьма важно и отличается, къ тому же своеобразностію предметовъ купли и продажи. Главныя статьи Ростовской оптовой торговли суть: цикорій и зеленый горошекъ, за

тъмъ не менѣе значительна продажа картофельной муки и патоки. Производство этихъ предметовъ и торговля ими утвердились въ Ростовѣ и его окрестностяхъ не въ очень давнее время, какихъ-нибудь лѣтъ 50, а между тѣмъ развились до такой степени, что не имѣютъ себѣ равныхъ соперниковъ нигдѣ въ Россіи. Промышленность эта получила начало не въ самомъ Ростовѣ, а въ селѣ Порѣчьѣ-Рыбномъ и оттуда распространилась на многія окрестныя селенія: Ростовъ, какъ городъ, издавна извѣстный своею торговлею, привлекаетъ къ себѣ производителей цикорія, горошка и другихъ огородныхъ продуктовъ и сдѣлался главнымъ складочнымъ мѣстомъ ихъ. Ростовскіе купцы привали на себя обязанности главныхъ поставщиковъ этихъ произведеній, получившихъ скоро-расширившійся и прочный успѣхъ въ сбытѣ во всѣ концы Имперіи, а отчасти даже и за границу. Цикорій преимущественно отправляется въ С. Петербургъ, Финляндію, Ост-Вейсоніи губерніи и Украину; зеленый горошекъ расходуется по всей Россіи, а картофельная мука сырая поступаетъ на мѣстные паточные заводы, сухая же отвозится въ большомъ количествѣ въ Москву и село Иваново, Владимірской губерніи. — Цѣнность этихъ товаровъ определить съ точностію весьма трудно, потому что торговля ими неразрывно связываетъ Ростовъ съ ближайшими сельскими рынками, какъ-то селами Порѣчьемъ, Угодичами, Борисоглѣбскими слободами и запатными городомъ Петровскомъ. Случается, что горошекъ, купленный въ Ростовѣ, отвозится на базаръ въ село Порѣчьѣ; отсюда эта же самая партія гороха привозится опять въ Ростовъ и продается новому покупателю. Такимъ образомъ одинъ и тотъ же товаръ перепродается въ разныхъ рынкахъ узда нѣсколько разъ. Однако, на основаніи разныхъ свѣдѣній, коммисія выводитъ, что цикорія продается въ Ростовѣ, среднимъ числомъ, до 40.000 пудовъ на сумму 32.000 рублей, зеленого горошка до 5.000 пудовъ на 40.000 руб., сырой картофельной муки до 100.000 пуд. на 50.000 руб. и сухой муки до 6.000 пуд. на 4.800 руб. Выѣзтъ съ этими произведеніями, весною отправляется еще, большею частію въ С. Петербургъ, разныхъ огородныхъ семянъ, лекарственныхъ и благовонныхъ растений на сумму до 5.000 р. — Другая весьма важная статья торговли Ростовскихъ капиталистовъ есть сале, приобретаемое въ Самарской и другихъ губерніяхъ: его закупаются отъ 12 до 15.000 бочекъ. — Наконецъ еще довольно значительнымъ предметомъ торга на Ростовскомъ рынкѣ является крестьянскій холстъ (новина), отправляемый большими партіями въ столицы и въ Украину. Обыкновенно привозится онъ крестьянами въ Ростовъ исключительно въ базарные дни передъ Троицею, въ первую пятницу

Петрова поста и въ самый Петровъ день. — Вообще же вся оптова торговля Ростова простирается, приблизительно, до 600.000 рублей.

Купеческихъ капиталовъ въ Ростовѣ на 1862 годъ было объявлено: 3 по первой гильдіи, 13 по второй и 169 по третьей, всего же 185, изъ числа которыхъ ведутъ торговлю въ самомъ городѣ 142. — Кроме мѣстныхъ купцовъ занимаются торговлею въ Ростовѣ 8 купцовъ иногородныхъ и 11 крестьянъ. Почти всѣ ростовскіе торговцы являются на ярмаркахъ и базарахъ въ своемъ уездѣ и смежныхъ съ нимъ.

Лавокъ въ городѣ насчитывается 128 (\*), магазиновъ 1; а изъ другихъ торговыхъ заведеній есть 7 гостинницъ, 1 харчевня и 12 постоялыхъ дворовъ.

Ярмарка въ Ростовѣ бываетъ одна: она начинается съ среды первой недѣли великаго поста и окончивается въ субботу третьей недѣли. Эта ярмарка принадлежитъ къ числу весьма важныхъ въ Россіи, въ особенности потому, что на ней, между прочимъ, какъ на биржѣ, запродажаются нѣкоторые изъ предметовъ привоза на Нижегородскую ярмарку и устанавливаются цѣны на нихъ. Въ послѣднее время, съ усовершенствованіемъ путей сообщенія, дающихъ возможность многимъ торговцамъ получать товары прямо изъ Москвы или изъ Нижняго, Ростовская ярмарка стала замѣтно упадать. При всемъ томъ обороты ея еще весьма обширны. Лѣтъ на 15 назадъ, среднимъ числомъ, привозъ товаровъ на здѣшнюю ярмарку простирается до 4½ миллионъ рублей, а распродавалось на 3½ мил. рублей; въ послѣдніе годы стало привозиться на сумму до 2.000.000 руб., и распродаваться на 1.300.000 руб. — Большинство товаровъ, конечно, бываетъ отечественнаго произведенія: ихъ цѣнность составляетъ 1/3 общаго итога; въ частности же, между ними, преобладаютъ пряденная бумага и бумажныя издѣлія (привозъ на 300.000 р., продажа на 150.000 р.); за тѣмъ слѣдуетъ по цѣнности деготь (привозится на 70.000 руб. и распродается почти всегда безъ остатка), желѣзо и желѣзныя издѣлія (привозъ на 65.000 р., продажа на 25.000 р.), сахаръ (привозъ 55.000 р., продажа на 45.000 р.), лошади (привозъ 50.000 р., продажа на 40.000 р.), медъ и воскъ (привозъ 45.000 р., продажа 30.000 р.). Изъ товаровъ иностранныхъ являются здѣсь не многія статьи, но въ значительныхъ количествахъ. Общая цѣнность

(\*) Вѣроятно, здѣсь разумѣются только лавки, постоянно открытыя для торга, и не включены лавки ярмарочнаго гостиннаго двора. По свѣдѣніямъ губернскаго статистическаго комитета за 1864 годъ, въ Ростовѣ показано всѣхъ лавокъ частныхъ, общественныхъ и новостырскихъ 4452.

икъ привоза простирается до 700.000 руб., а продажа до 600.000 р. Между ними первенство принадлежит кубовой краскѣ (привозится на 320.000 р. продается на 300.000 р.); за тѣмъ слѣдуютъ: чай (привозится 230.000 р., продается 175.000 р.), виноградныя вина (привозится 80.000 р., продается 60.000 р.), деревянное масло (привозится 40.000 р., продается 30.000 р.).

Базары въ Ростовѣ бывають три раза каждую недѣлю: по вторникамъ, четвергамъ и субботамъ; въ зимнее время они очень значительны.

Изъ ремеслъ въ Ростовѣ выдаются впередъ по значительности производства и обширности сбыта произведений — иконопись на финифть и скорняжство. Количество выдѣлываемыхъ образковъ неизвѣстно въ точности; но оно, безъ сомнѣнія, простирается до огромной цифры, потому что, кромѣ распродающихся въ самомъ Ростовѣ и въ Ярославской губерніи, образковъ вывозится за предѣлы губерніи, особенно же въ Троицко-Сергіевскую лавру, Кіевъ и Воронежъ, на сумму до 50.000 руб. Скорняки здѣшніе сбываютъ свой товаръ преимущественно на Нижегородскую ярмарку, на 25.000 руб. — Всѣхъ ремесленныхъ заведеній считается 169, а именно: хлѣбныхъ и булочныхъ 26, портныхъ 20, скорняжныхъ 3, сапожныхъ и башмачныхъ 8, красильныхъ 3, печныхъ 5, столярныхъ 19, малярныхъ 2, рязныхъ 4, кровельныхъ 3, каретныхъ и телѣжныхъ 4, шорныхъ 4, кузнечныхъ 12, мѣдныхъ 3, слесарныхъ 4, золотарныхъ 2, серебряныхъ 8, живописныхъ 11 и финифтяныхъ 28. Въ числѣ ремесленниковъ 417 человекъ изъ мѣстныхъ жителей и 265 иногородныхъ (\*). Замѣчаютъ, однако, что въ послѣднее время число ремесленниковъ стало уменьшаться, отъ постоянно возвышающейся дороговизны какъ жизненныхъ припасовъ, такъ и матеріаловъ, относящихся до производства мастерства.

Заводовъ въ Ростовѣ 18: сальновѣчныхъ 8 (выдѣлываютъ 25.000 пуд. на 135.000 р.), кожевенный 1 (на 1000 р.), воско-свѣчныхъ 1 (600 пуд. на 16.000 р.), картофельно-паточныхъ 4 (70.000 пуд. на 90.000 р.), кирпичныхъ 4 (на сумму 10.000 р.). Сверхъ того двое ростовскихъ мѣщанъ занимаются приготовленіемъ разныхъ ягодныхъ вареній (3000 пуд. на 9.000 р.). Такимъ образомъ общая цѣнность заводскихъ произведений превышаетъ 250.000 р. Свѣчи сальныя отправляются преимущественно въ С. Петербургъ; патока и варенья — болѣе въ Москву и въ низовыя поволжскія губерніи.

(\*) По свѣдѣніямъ губернскаго статистическаго комитета за 1864 г., число ремесленниковъ въ Ростовѣ показано нѣсколько менѣе, именно 660 изъ (нихъ 144 мастера); но между ними поименованы 7 пряничниковъ, 2 модистки, 6 шляпниковъ и картузниковъ.

Отлучки для  
промысловъ.

Число отлучающихся изъ Ростова для промысловъ въ другіе города значительно, потому что предметы торговли и ремеслъ здѣшнихъ, превышая мѣстное потребленіе, невольно вынуждаютъ изыскивать сбытъ для нихъ на сторонѣ. Большіе же здѣшніе капиталы ведутъ свои операціи преимущественно внѣ Ростова, въ особенности въ столицахъ. Въ 1861 г. выдано было годовыхъ паспортовъ: купцамъ 223 и мѣщанамъ 586; билетовъ выдано мѣщанамъ 257.

Сельскія занятія.

Земледѣліемъ горожане не занимаются; а огороды съ торговлю целью разводять только 4 мѣщанъ и 3 крестьянъ.

Общественное хозяйство.

По росписи г. Ростова на 1862 г. исчислено:

Доходовъ обывоченныхъ всего 26.084 р. 42 к.; въ томъ числѣ: сборовъ съ городскихъ имуществъ и оброчныхъ статей 21.737 р. 73 к., съ промышленниковъ и произведеній промышленности 3119 р. 14 к., налоговъ косвенныхъ 867 р. 45 к., доходовъ вспомогательныхъ 285 р. 71 к., мелочныхъ и случайныхъ 74 р. 39 к. — Доходовъ чрезвычайныхъ 3652 р. 49<sup>3</sup>/<sub>4</sub> к.

Расходовъ текущихъ всего 25.136 р. 91<sup>1</sup>/<sub>4</sub> к.; въ томъ числѣ: на содержаніе мѣстъ и лицъ городского управленія 10.800 р. 96 к., содержаніе городскихъ имуществъ и наемъ отъ города помѣщій 2.944 р. 61 к., наружное благоустройство города 3.995 р. 35 к., издержки по военной части 120 р. содержаніе учебныхъ, благотворительныхъ и другихъ общепользныхъ заведеній 3.628 р. 15 к., уплата долговъ 2.568 р. 67<sup>3</sup>/<sub>4</sub> к., мелочныя расходы и экстраординарныя надобности 1.079 р. 17 к. — Расходовъ единовременныхъ 4.600 р.

Капиталовъ: неприкосновеннаго 38.390 р. 66 к., запаснаго 67.661 р. 58 к.; недоборовъ и недоимокъ 4.956 р. 73<sup>2</sup>/<sub>4</sub> к.; невыполненныхъ расходовъ 3.439 р. 95 к.

Городу принадлежить земли 399 дес. 847 саж., болѣею частью болотно-качмарной. Съ отдаваемыхъ въ оброкъ земель доходу получается 2103 р. 95 к.

Сверхъ того городъ владѣеть 4 каменными домами, въ которыхъ помѣщаются присутственныя мѣста и разныя учрежденія и вотому доходу не приносятъ; лавокъ 285, съ которыхъ доходу 8.151 р. 58 к.

Изъ городскихъ доходовъ отнускается на содержаніе двухъ приходскихъ училищъ 723 р. 20 к., женскаго учебнаго заведенія 400 р., на учителя, бухгалтерія 100 р., на городскую больницу 500 р. и богадѣльню 1.000 р.

Нѣкоторыя изъ главныхъ улицъ и площадей вымощены камнемъ. Городъ освѣщается 256 спиртно-скипидарными фонарями на 2.000 р.



## РЫБИНСКЪ.

Уѣздный городъ, подъ 58° 7' с. ш. и 57° 44' в. д., на правомъ берегу Волги, при устьѣ рѣчки Черемхи; отъ губернскаго города отстоитъ въ 82 верстахъ.—Мѣстоположеніе Рыбинска ровное и не слишкомъ высоко поднятое надъ уровнемъ Волги, весенніе разливы которой иногда причиняютъ поврежденія въ набережной части города.—Слободъ къ Рыбинску никакихъ не примыкаетъ и не причисляется.

Жителей въ Рыбинскѣ, по свѣдѣніямъ губернскаго статистическаго комитета за 1861 годъ, считается: всего 5.108 муж. 6.451 жен. 11.559 об. пола; въ томъ числѣ: дворянъ потомственныхъ 51 муж. 52 жен., дворянъ личныхъ и чиновниковъ 72 муж. 54 жен., духовенства православнаго 45 муж. 61 жен., потомственныхъ почетныхъ гражданъ 27 муж. 31 жен., личныхъ почетныхъ гражданъ 2 муж. 2 жен., купцовъ 367 муж. 492 жен., мѣщанъ и цеховыхъ 3.087 муж. 4.708 жен., крестьянъ государственныхъ 141 муж. 172 жен., крестьянъ временно-обязанныхъ 97 муж. 107 жен., бывшихъ дворовыхъ людей 163 муж. 173 жен., воинскихъ нижнихъ чиновъ съ семействами: остоящихъ въ дѣйствительной службѣ 527 муж., безсрочно и временно-отпускныхъ 47 муж. 127 жен., отставныхъ, а также солдатскихъ вдовъ и дѣтей 468 муж. 452 жен., иностранныхъ подданныхъ 2 муж. 2 жен., лицъ непринлежащихъ къ вышепоказаннымъ разрядамъ 12 муж. 18 жен.

Обывателей, *приписанныхъ къ городу по ревизіи*, значится: потомственныхъ почетныхъ гражданъ 29 муж. 38 жен., личныхъ почетныхъ гражданъ 1 муж. 1 жен., купцовъ 487 муж. 417 жен., мѣщанъ 3.117 муж. 4.652 жен., всего же 3.634 муж. 5.108 жен., 8.742 об. пола.

Лицъ, *владѣющихъ въ городѣ домами и другими недвижимыми имуществами*, показывается: дворянъ потомственныхъ 23, дворянъ личныхъ и чиновниковъ 19, почетныхъ гражданъ 6, купцовъ 181 (иногородныхъ 21), мѣщанъ 452 (иногородныхъ 10), лицъ непринлежащихъ къ податнымъ сословіямъ 93; всего 774.

Рыбинскъ есть центръ притяженія и исходный пунктъ торговли и судоходства совершенно всей Волжской системы. Сюда приходятъ всѣ суда съ верхней Волги, съ Мологи и Шенсны и отсюда отправляются какъ въ низовымъ приволжскія губерніи, такъ на Оку и на Каму; сюда же стекаются всѣ транспорты съ низовой Волги и притоковъ ея средины, а изъ Рыбинска расходятся къ Петербургу и въ сѣверныя

губерніи — по тремъ судовымъ путямъ: Вышневолоцкому — по Волгѣ, Тихвинскому — по Мологѣ и Маріинскому — по Шекснѣ. Вслѣдствіе этого Рыбинскъ приобрѣлъ громадное значеніе не только для внутренней торговли большей части Имперіи, но и для граничныхъ торговыхъ операцій. — Вообще къ Рыбинску ежегодно приходятъ отъ 4.000 до 5.500 судовъ, съ грузами разнаго рода до 50 милліоновъ пудовъ, на сумму до 33 мил. рублей; а отходитъ судовъ отъ 6.500 до 8.500 съ грузами до 48 мил. пудовъ, на 36 мил. рублей. Главная отправка грузовъ отъ Рыбинска производится преимущественно по Шекснѣ (Маріинскою системою); Тихвинскій трактъ (по Мологѣ), хотя самый краткій къ Петербургу, однако по мелководію, обходится дороже, почему этимъ путемъ препровождаются только товары болѣе цѣнные и требующіе скорой доставкѣ; при экстренныхъ требованіяхъ товаровъ къ отпуску за границу, суда поднимаются по Волгѣ до Твери, а оттуда грузы перевозятся въ Петербургъ по желѣзной дорогѣ. — Въ Рыбинскѣ суда располагаются при обоихъ берегахъ Волги вверхъ отъ города и въ устьѣ Шексны, впадающей въ Волгу противъ Рыбинска. Портъ здѣшній раздѣляется на девять отдѣленій или пристаней: а) на правомъ берегу: 1) Рыбинская—при самомъ городѣ до устья р. Черемхи, 2) Пески—при городскомъ выгонѣ, 3) Бутырки—нѣсколько выше предъидущей, 4) Тоговщинская — при деревнѣ Тоговщинской, 5) Мягкинская — при д. Мяжкой; б) на лѣвомъ берегу, собственно при Шекснѣ: 6) Васильевская—у села Васильевского, 7) Петровская—при селѣ Петровскомъ, 8) Абакумовская — при селѣ Абакумовѣ, и 9) Никольская — при селѣ Никольскомъ. Важнѣйшими пристанями считаются Рыбинская, Петровская и Абакумовская. Суда по разнымъ обстоятельствамъ остающіяся въ Рыбинскѣ на зиму, располагаются болѣею частію въ Шекснѣ, а также и въ устьѣ Черемхи: послѣдняя гавань не всегда безопасна отъ напора льда весною. Въ самый развалъ судоходства (съ половины мая до конца іюля) Волга, ширина которой простирается здѣсь почти до полуверсты, покрывается почти сплошною массою разнообразныхъ судовъ, такъ что по нимъ, какъ по мосту, безъ большаго труда, кажется, можно иногда перебраться съ одного берега на другой. Въ эту пору городъ, обыкновенно тихій, оживляется чрезвычайно: на пристаняхъ происходитъ горячая работа, прерываемая лишь въ самую глухую ночь и на короткое время; приливъ бурлаковъ и разныхъ судорабочихъ, «крючниковъ» или переносчиковъ кулей съ клѣбомъ, а также купцы, ихъ прикащики, комисіонеры, извозчики, «коноводы» и «тягальщики» увеличиваютъ тог-

да населеніе города почти въ десятеро. Вся дѣятельность на Рыбинскихъ пристаняхъ состоитъ въ выгрузкѣ, нагрузкѣ и перегрузкѣ владѣй: послѣдняя особенно необходима при отправкѣ товаровъ вверхъ отъ Рыбинска, такъ какъ большія суда, приходящія изъ низовыхъ губерній, ходить не могутъ ни въ верхнихъ частяхъ Волги, ни въ Мологѣ и Шекснѣ. — Главнѣйшая статья привоза и отпуска есть хлѣбъ различныхъ видовъ, какъ зерномъ, такъ мукою и крупкою, среднимъ числомъ, болѣе 34 миллионъ пудовъ; онъ доставляется съ волжскихъ и камскихъ пристаней губерній Нижегородской, Казанской, Вятской, Симбирской, Самарской и Саратовской. За хлѣбомъ, по величинѣ количества, слѣдуютъ такіе грузы: соль, до 2.750.000 пудовъ, изъ губерніи Астраханской; корабельный лѣсъ и разныя лѣсныя, особенно мочальныя издѣлія, болѣе 2.000.000 пудовъ, изъ губерній Костромской, Казанской, Вятской и Пермской; сало, около 2.000.000 пудовъ, изъ губерній Пермской, Оренбургской, Самарской и Тамбовской; металлы, особенно желѣзо и издѣлія изъ него, болѣе 1.350.000 пудовъ, изъ губерній Пермской, Оренбургской и Вятской; хлѣбный спиртъ, свыше 1.100.000 пудовъ изъ губерній Нижегородской, Пензенской и Тамбовской. — Кромѣ всѣхъ этихъ грузовъ, расходуется на пристаняхъ весьма большое количество и на довольно значительныя оуммы разныхъ судовыхъ принадлежностей: канатовъ, бичевы, кулей, мѣшковъ и проч.

Невозможно опредѣлить, какое количество суммъ расходится въ теченіе этого времени въ самомъ Рыбинскѣ и какое количество потребляется съѣстныхъ припасовъ и разныхъ другихъ произведеній. Все это пріобрѣтается по мелочамъ, или небольшими партіями; но въ сложности, конечно, должно составлять сумму чрезвычайно важную и къ тому же почти сполна уплачиваемую наличными деньгами. Что касается сдѣлокъ между купцами, то и онѣ не могутъ быть приведены въ точную извѣстность. Правительство, желая дать правильное движеніе торговыхъ оборотамъ и поставить Рыбинскъ на степень благоустроеннаго коммерческаго порта, еще въ 1806 г. учредило здѣсь биржу; а потомъ образовало биржевой комитетъ. Но купечество и доселѣ ведетъ дѣла по старинѣ, въ тихомолку, гдѣ-либо въ харчевнѣ за чаемъ и закуской; а биржевая зала остается пустою или иногда превращается въ арену для какого-нибудь странствующаго артиста. Нельзя судить о важности сдѣлокъ и по учету векселей въ открываемой здѣсь ежегодно конторѣ коммерческаго банка: выдача изъ конторы не превышаетъ 400.000 рублей (\*).

(\*) Съ 26 апрѣля 1863 г. учетъ векселей предоставленъ общественному городскому банку.

Тѣловы въ главныхъ чертахъ особенности торговаго значенія Рыбинска.

Купеческихъ капиталовъ въ Рыбинскѣ на 1862 годъ было объявлено по 1-й гильдіи 4, по 2-й 16 и по 3-й 134, всего 154; изъ нихъ торгуютъ на мѣстѣ 135, а остальные мѣстной торговли не производятъ. Кромѣ того занимаются торговлею въ городѣ 7 иногородныхъ купцовъ и 33 крестьянина (6 по свидѣтельствамъ 3-го рода и 27 по свидѣтельствамъ 4-го рода).—Мѣстная торговля преимущественно посвящена удовлетворенію первыхъ потребностей жизни; а по отношенію къ здѣшнимъ пристанямъ, какъ замѣчено и выше, особенно обширна по распродажѣ разныхъ судовыхъ принадлежностей и самыхъ судовъ; немаловаженъ и расходъ колоніальныхъ произведеній. Весь оборотъ мѣстной торговли считаютъ, однако, въ 5.000.000 руб.

Лавокъ и магазиновъ въ городѣ считается 319; изъ другихъ торговыхъ заведеній существуютъ здѣсь 14 гостинницъ, 10 рестораций, 14 харчевенъ, 13 постоялыхъ дворовъ, 3 торговыя бани, 2 аптеки, 1 типографія.

Ярмарокъ учреждено двѣ: Петровская, съ 23 іюня по 6 іюля, и Крестовоздвиженская, съ 10 по 25 сентября; но на самомъ дѣлѣ происходитъ только одна первая. Для нея существуетъ особый гостинный дворъ, состоящій изъ 240 деревянныхъ лавокъ, впрочемъ довольно уже ветхій и предположенный въ сломкѣ. Петропавловская ярмарка совпадаетъ съ періодомъ большаго стеченія судовъ къ Рыбинскимъ пристанямъ; поэтому и съѣзды торговцевъ, и движеніе самой торговли на ярмаркѣ постоянно бываютъ довольно значительны. Въ 1862 году цѣнность привоза простиралась почти на 300.000 руб., а распродано на 100.000 руб.—Базарныхъ дней назначено два: вторникъ и суббота, но съѣзды бываютъ только въ послѣдній; а въ лѣтнюю пору крестьяне привозятъ свои произведенія по воскресеньямъ. Базары осенніе и зимніе вообще бываютъ гораздо значительнѣе, какъ по числу пріѣзжающихъ, такъ и по сбыту сельскихъ произведеній.

Сверхъ постоянной торговли въ лавкахъ, лѣтомъ устраиваются на ближайшихъ къ пристанямъ мѣстахъ, временныя лавочки, лари и столы, гдѣ продаются судорабочимъ жизненные припасы одежда и другіе предметы.

Ремесла.

Ремесленная дѣятельность въ Рыбинскѣ немаловажна, по причинѣ того значенія, какое приобрѣлъ этотъ городъ въ торговомъ отношеніи. Преимущественно выдвигаются впередъ производительность хлѣбныхъ пекарей, сапожниковъ и портныхъ. Комиссія насчиты-

васть ремесленныхъ заведеній 31, а при нихъ мастеровъ: хлѣбниковъ 41, саячниковъ 4, пирожниковъ 2, булочниковъ 5, крендельщиковъ 2, пряничниковъ 3, сбитеньщиковъ 2, квасниковъ 3, портныхъ 30, картузниковъ 9, сапожниковъ 35, столяровъ 7, стекольщиковъ 2, рамщикъ 1, коравщиковъ 2, скорнякъ 1, шорниковъ 2, каретникъ 1, колесниковъ 2, печниковъ 7, кузнецовъ 11; мѣдникъ 1, серебряниковъ 3, позолотчиковъ 2, слесарей 3; часовщиковъ 4, переплетчиковъ 2, ситовщикъ 1, набойщиковъ 6, иконописцевъ 2, пирюльниковъ 6, всего 202, и при нихъ учениковъ и рабочихъ 639 (\*). Изъ числа мастеровъ 114 человекъ мѣстные жители (1 личный дворникъ, 17 купцовъ, 90 мѣщанъ и 6 солдатъ); а 80 иногородныхъ (1 потомственный дворянинъ, 3 мѣщанъ и 84 крестьянина). Сбытъ ремесленныхъ произведеній преимущественно въ Рыбинскѣ, а отчасти и въ уѣздѣ его.

Фабрикъ въ Рыбинскѣ нѣтъ, а заводовъ 21: сальносвѣчныхъ 2, Фабрики и заводы.  
водочный 1, живоваренныхъ 4, солодовенныхъ 3, масляной 1, снастороидильныхъ 5, кирпичныхъ 5.—Производство всѣхъ ихъ простирается въ годъ приблизительно до 100.000 руб. Произведенія ихъ сбываются почти всѣ въ самомъ городѣ и только незначительная часть отправляется въ разные мѣста уѣзда.

Большая часть городскихъ жителей спискиваетъ себѣ пропитаніе на изѣтъ. Въ пору навигаціи, какъ извѣстно, стекается въ Рыбинскъ для работы на пристаняхъ много народу изъ уѣзда и вообще изъ губерніи; но эти работы тяжелыя и черныя и не могутъ удовлетворять дѣятельность промышленника и торговца, каковы большею частью горожане Ярославской губерніи. Къ тому же и самая обширность торговыхъ операций здѣшняго купечества требуетъ содѣйствія многихъ лицъ въ качествѣ прикащиковъ, повѣренныхъ, коммисіонеровъ и проч. Поэтому изъ купечества и мѣщанъ здѣшнихъ всегда много и отлучающихся. Въ 1861 году выдано было годовыхъ пас-

Отлучки для промышленности.

(\*) По свѣдѣніямъ губернскаго статистическаго комитета за 1861 годъ, въ Рыбинскѣ ремесленниковъ показывалось значительно менѣе, а именно 483, въ томъ числѣ 197 мастеровъ: хлѣбниковъ 35, булочниковъ 6, крендельщиковъ 2, пирожниковъ 2, кандитеровъ 2, квасниковъ и сбитеньщиковъ 6, мясниковъ 7, портныхъ 18, модистокъ 2, картузниковъ 5, сапожниковъ 20, красильщиковъ 2, шубниковъ 2, скорняковъ 2, набойщиковъ 4, печниковъ 8, кровельщиковъ 3, столяровъ 5, стекольщиковъ 2, бондарей 2, шорникъ 1, каретникъ 1, колесниковъ 2, кузнецовъ 8, мѣдниковъ 2, серебряниковъ 3, позолотчиковъ и сусальщиковъ 4, слесарь 1, часовщиковъ 4, рѣзчикъ 1, переплетчиковъ 2, ситовщикъ 1, живописцевъ и иконописцевъ 12, коневаловъ 5, извозчиковъ 13.

портовъ купцамъ 148, мѣщанамъ 617; полугодовыхъ 221, кратко-временныхъ билетовъ 708.

Сельскія занятія.

Изъ городскихъ жителей нѣтъ ни одного земледѣльца; но нѣсколько человекъ завѣжихъ крестьянъ Ростовскаго уѣзда занимаются на выгонныхъ городскихъ земляхъ огородничествомъ. Снимаемые съ этихъ огородовъ овощи почти все расходятся въ самомъ Рыбинскѣ. Рыбные промыслы, которыми въ бывшее время славился этотъ городъ нынѣ совершенно упали.

Общественное хозяйство.

По росписи г. Рыбинска на 1862 годъ исчислено:

Доходовъ обыкновенныхъ всего 43.032 р. 62 к.; въ томъ числѣ: сборовъ съ городскихъ имуществъ и оброчныхъ статей 14.964 р. 80<sup>3</sup>/<sub>4</sub> к., съ промышленниковъ и произведеній промышленности 16.985 р., налоговъ косвенныхъ 10.112 р. 92<sup>3</sup>/<sub>4</sub> к., доходовъ вспомогательныхъ 198 р. 70 к., мелочныхъ и случайныхъ 771 р. 18<sup>1</sup>/<sub>2</sub> к. — Доходовъ чрезвычайныхъ 44.078 р. 83<sup>3</sup>/<sub>4</sub> к.

Расходовъ текущихъ всего 78.263 р. 44<sup>3</sup>/<sub>4</sub> к.; въ томъ числѣ: на содержаніе мѣстъ и лицъ городского управления 12.867 р. 8<sup>3</sup>/<sub>4</sub> к., содержаніе городскихъ имуществъ и наемъ отъ города помѣщеній 4.351 р. 59 к., наружное благоустройство города 1.506 р. 2<sup>1</sup>/<sub>2</sub> к., издержки по военной части 737 р. 96 к., содержаніе учебныхъ благотворительныхъ и другихъ общепользныхъ заведеній 3.908 р. 1 к., уплата долговъ и выполненіе расходовъ прежнихъ лѣтъ 48.225 р. 6 к., мелочные расходы и экстраординарныя надобности 3.667 р. 71<sup>1</sup>/<sub>2</sub> к. — Расходовъ единовременныхъ 8.840 р. 1 к.

Капиталовъ: неприкосновеннаго 115.254 р. 10<sup>1</sup>/<sub>4</sub> к., запаснаго 186.394 р. 1<sup>1</sup>/<sub>2</sub> к., недоимокъ и недоборовъ 21.452 р. 25<sup>3</sup>/<sub>4</sub> к.; невыполненныхъ расходовъ 93.839 р. 88<sup>3</sup>/<sub>4</sub> к. — Долгу на городъ считается 2.468 р. 10 к.

Городу принадлежить земли всего 980 дес. 1.402 саж., въ томъ числѣ: 590 дес. 727 саж. въ окружной городской чертѣ, а остальная въ отхожихъ пустошахъ. — Въ общемъ количествѣ земли считается 139 дес., назначенныя городу въ 1859 году по полюбовному соглашенію съ владѣльцами пустоши Доры; но наръзки еще не произведено. — Точно также не отведено опредѣленнаго количества и подъ выгонъ городского скота. — Изъ свободныхъ участковъ отдано въ аренду до 129 десятинъ; дохода съ нихъ получается 2.978 рублей.

Кромѣ земель во владѣніи города еще состоятъ: 19 домовъ (изъ нихъ 7 заняты присутственными мѣстами и другими учрежденіями, 2 ветхіе, а 10 приносятъ доходу 1.406 р.), лавокъ каменныхъ и деревянныхъ 137 (дохода съ нихъ 5.439 р.), 82 амбара и балагана (дохо-

да до 2.505 р.), особый гостинный ярмарочный дворъ съ 240 деревянными лавками (дохода 1.654 р.) и водяная крупчатая мельница на рѣкѣ Черемхѣ (дохода съ нея 1.800 р.).—Ярмарочныя зданія значительно обветшали и потому предполагено въѣсто ихъ построить новыя.

Изъ городскихъ доходовъ отпускается: на содержаніе двухъ приходскихъ училищъ и особаго учителя бухгалтеріи 1.040 р., на содержаніе училища для дѣвицъ 500 р., на содержаніе больницъ городской и для судорабочихъ 3.476 р. 87<sup>3</sup>/<sub>4</sub> к. и на обученіе бѣдныхъ сиротъ мастерствамъ 80 р.

Значительная часть города вымощена камнемъ, но весьма дурно ремонтируется и никогда не чистится, часть Волжскаго берега укреплена гранитомъ, но эта набережная лѣтъ пять назадъ почти совсѣмъ была разрушена напоромъ весенняго льда и исправлена лишь въ настоящемъ году. Главныя улицы города освѣщаются 128 спиртно-свинцарными фонарями; это освѣщеніе обходится въ годъ до 1.614 рублей.

Для обезпеченія положенія стекающихъ на пристани рабочихъ еще многое остается устроить: на примѣръ досель нѣтъ особыхъ отхожихъ мѣстъ.

## УГЛИЧЬ.

Уѣздный городъ лежитъ подъ 57° 32' сѣв. шир. и 55° 59' вост. Положеніе города. долг., въ 154 верстахъ отъ губернскаго города (по почтовому тракту, а по коммерческому не болѣе 100).—Расположенъ Угличь на обоихъ берегахъ рѣки Волги; но преимущественно на правомъ. Сообщеніе между обѣими частями города производится на паромахъ. Мѣстоположеніе обонхъ береговъ довольно возвышенное, наклонное къ самой рѣкѣ; но правый берегъ въ нѣсколькихъ мѣстахъ прорѣзанъ оврагами, чрезъ которые устроены мосты.—Слободъ никакихъ къ городу не причисляется.

Жителей въ г. Угличѣ, по свѣдѣніямъ губернскаго статистическаго комитета, въ 1861 году считалось всего 4.972 муж. 5.909 жен., 10.881 об. пола; въ томъ числѣ: дворянъ потомственныхъ 57 муж. 70 жен., дворянъ личныхъ и чиновниковъ 73 муж. 81 жен.; духовенства православнаго 194 муж. 270 жен. (изъ нихъ монашест-

Населеніе.

вующихъ 22 муж. 71 жен.), почетныхъ гражданъ 45 муж. 48 жен., купцовъ 778 муж. 701 жен., мѣщанъ и цеховыхъ 2.821 муж. 4.124 жен., крестьянъ государственныхъ 34 муж. 63 жен., крестьянъ временно-обязанныхъ 113 муж. 68 жен., бывшихъ дворовыхъ людей 65 муж. 61 жен., нижнихъ воинскихъ чиновъ съ семействами: состоящихъ въ дѣйствительной службѣ 311 муж., безсрочно и временно-отпускныхъ 36 муж. 27 жен., отставныхъ, а также солдатскихъ вдовъ и дѣтей 338 муж. 293 жен., иностранныхъ подданныхъ 14 муж. 11 жен., лицъ непринадлежащихъ къ вышепоказаннымъ разрядамъ 93 муж. 92 жен.

Обывателей, *примѣанныхъ къ городу по ревизіи*, показывается: почетныхъ гражданъ, несостоящихъ въ гильдіи 23 муж. 25 жен., купцовъ 714 муж. 674 жен., мѣщанъ и цеховыхъ 2.827 муж. 3.975 жен.; всего же 3.564 муж. 4.674 жен., 8.238 об. пола душъ.

Лицъ, *владѣющихъ въ городѣ домами и другими недвижимыми имуществами*, показывается: дворянъ потомственныхъ 20, дворянъ личныхъ и чиновниковъ 35, священно и церковнослужителей 66, почетныхъ гражданъ 7, купцовъ 189 (въ томъ числѣ 1 иногородный), мѣщанъ и цеховыхъ 705 (иногородныхъ 10), крестьянъ разныхъ наименованій 28, отставныхъ воинскихъ нижнихъ чиновъ 80, иностранныхъ подданныхъ 1,—всего же 1.131 (\*).

Торговля.

Угличь въ торговомъ отношеніи занимаетъ довольно видное мѣсто въ губерніи, хотя и не можетъ соперничать съ ближайшими къ нему городами Ростовомъ и Рыбинскомъ. Не одно положеніе на судоходной рѣкѣ даетъ этому городу средства развивать свою дѣятельность; онъ также стоитъ на пересѣченіи большихъ почтовыхъ и торговыхъ трактовъ къ Ярославлю, Ростову, Колязину и Бѣжецку. При Угличѣ существуютъ двѣ пристани—судовая торговая и пароходная пассажирская. Съ торговой пристани ежегодно отправляется до 120 судовъ съ грузомъ хлѣба и другихъ предметовъ на сумму до 400.000 рублей. Разгружается здѣсь такое же количество судовъ, и отъ 50 до 70 плотовъ, лѣсъ которыхъ въ значительной части идетъ на постройку барокъ.—Кромѣ хлѣба, весьма важными предметами торговли является ленъ, пряжа, и въ особенности холстъ, котораго въ годъ закупается и перепродается до 3.000.000 аршинъ; одною этою торговлею занимается до 300 человекъ.

(\*) Изъ этого количества на лѣвомъ берегу Волги владѣютъ домами: дворянъ и чиновниковъ 2, купцовъ 11, мѣщанъ 121, крестьянъ 3, отставныхъ воинскихъ нижнихъ чиновъ 3.—всего 140.



Купеческих капиталов въ Угличѣ на 1862 г. было объявлено: по первой гильдіи 2, по второй 5 и по третьей 201; всего 208. Кроме того выдано 13 торговых свидѣтельствъ крестьянамъ. Изъ числа лицъ, объявившихъ капиталы, производятъ торговлю въ самомъ городѣ 119 человекъ; а остальные постоянно занимаются торговыми дѣлами въ другихъ мѣстахъ.

Магазинновъ и лавокъ въ городѣ считается 206; а изъ другихъ торговыхъ заведеній есть 3 гостинницы, 3 ресторациі, 1 кофейный домъ, 3 харчевни и 12 постоялыхъ дворовъ.

Ярмарка учреждена одна, Казанская, продолжающаяся съ 8 по 12 іюля. Обороты ея не очень обширны, потому что привозимые товары преимущественно состоятъ изъ сельскихъ произведеній, между которыми первое мѣсто занимаетъ холстъ. — Базары бывають три раза въ каждую недѣлю: по понедѣльникамъ, средамъ и пятницамъ; съѣзды базарные почти всегда бывають многочисленны и отличаются особою оживленностію въ пору навигаціи.

Ремесленная дѣятельность въ Угличѣ довольно значительна. Всѣхъ ремесленныхъ заведеній поименовано 99; въ томъ числѣ: хлѣбопекарныхъ 13, булочныхъ 4, кондитерскихъ 5, портныхъ 9, сапожныхъ 10, шубныхъ 7, сыромятныхъ и шорныхъ 3, столярныхъ 4, колесныхъ и телѣжныхъ 4, кузнечныхъ 26, самоварныхъ 2, часовыхъ дѣлъ 3, золотыхъ и серебряныхъ дѣлъ 2, красильныхъ 5, рѣзныхъ и позолотныхъ 2. Ремеслами этими занимаются лица купеческаго, мѣщанскаго и крестьянскаго сословія; въ числѣ мастеровъ считается мѣстныхъ жителей 128 и иногородныхъ 33 (\*). Сбытъ ремесленныхъ произведеній преимущественно въ самомъ Угличѣ; но сыромятныя кожи и шубный товаръ большею частію отправляются въ другіе города. — Одно изъ обширныхъ производствъ, утвердившееся въ Угличѣ очень прочно, есть шитье холстовыхъ мѣшковъ для муки и другихъ сыпучихъ товаровъ: мѣшковъ ежегодно заготавливается отъ 700.000 до 1.000.000 и почти всѣ они сбываются въ Рыбинскѣ и Нижнемъ-Новгородѣ. Не менѣе того развито здѣсь вязанье крестьянскихъ чул-

Ремесла.

(\*) По свидѣніямъ губернскаго статистическаго комитета за 1861 г. въ Угличѣ велось разныхъ ремесленничествъ 362, въ томъ числѣ 149 мастеровъ; а именно: хлѣбниковъ 14, булочниковъ 5, кондитеровъ 1, мясниковъ 14, маслособойщиковъ 5, портныхъ 14, сапожниковъ 9, башмачниковъ 2, шубниковъ 5, красильщиковъ 6, вытгаль (?) 1, шерстобитовъ 1, печниковъ 12, столяровъ 5, стекольщиковъ 4, шершниковъ 5, колесниковъ 1, тележниковъ 2, кузнецовъ 17, мѣдниковъ и лудильщиковъ 5, позолотчиковъ 1, серебрянниковъ 3, часовщиковъ 3, рѣзчиковъ 2, шаларовъ 4, копваловъ 2, извозчиковъ 4, трубочистовъ 2.

ковъ; но о количествѣ и цѣнности этихъ произведеній свидѣній не имѣется. — Занимаются также жители строеніемъ барокъ.

Фабрики и за-  
воды.

Фабрично-заводская промышленность Углича также заслуживаетъ вниманія. Въ прежнее время городъ этотъ въ особенности пользо- вался большою извѣстностію по производству кожевенному; нынѣ оно значительно упало и ограничивается дѣятельностію только одного за- вода. Въ настоящее время въ Угличѣ фабрикъ двѣ: пшече-бумажная и полотняно-пестрадинная. Производительность первой, хорошо-уст- роенной, снабженной хорошими машинами и дѣйствующей парами, аростирается за 200.000 рублей; бумага для распродажи отправляет- ся въ столицы и на ярмарки Ростовскую и Нижегородскую. Произво- дительность полотняной фабрики не свыше 5.000 рублей; выдѣлывае- мые пестрядь и равентухъ отправляются въ разные мѣста, смотря по потребованію. Заводовъ въ Угличѣ 21: кожевенный 1 (производящій кожъ на 35.000 руб.), салотопныхъ 2 (на сумму до 15.000 р.), кол- басно-вѣтчинныхъ 5 (на сумму до 45.000 р.), воскоблѣйныхъ 2 (на 10.000 р.) и кирпичныхъ 11 (\*). Угличскіе окороки и колбасы пользу- ются значительною извѣстностію и развозятся по разнымъ мѣстамъ Россіи: ежегодно выдѣлывается окороковъ до 10.000 пудовъ, а колбасъ отъ 8 до 9.000 пудовъ. Кожи здѣшнія также отправляются болѣе въ столицы и на большія ярмарки; произведенія прочихъ заводовъ рас- ходятся преимущественно на мѣстѣ.

Отлучки для  
промысловъ.

Развитіе ремесленной и въ особенности торговой дѣятельности ме- жду жителями служитъ причиною частыхъ и значительныхъ отлучекъ ихъ изъ своего города. Многіе по промысламъ проживаютъ внѣ горо- да постоянно или весьма долгое время. Въ 1861 году было выдано го- довыхъ паспортовъ: купцамъ 183, мѣщанамъ 641, всего 824 (въ томъ числѣ 138 женщинамъ).

Сельскія зани-  
тія.

Хлѣбопашествомъ изъ городскихъ жителей никто не занимается.

Общественное  
хозяйство.

По росписи г. Углича на 1862 г. исчислено:

Доходовъ обыкновенныхъ всего 9.480 р. 44 к.; въ томъ числѣ: сборовъ съ городскихъ имуществъ и оброчныхъ статей 3.963 р. 56 к., съ промышленниковъ и произведеній промышленности 4.669 р. 95 к., налоговъ косвенныхъ 608 р. 34 к., доходовъ вспомогательныхъ 228

(\*) По свидѣніямъ губернскаго статистическаго комитета, кромя двухъ фабрикъ, пока- зано въ Угличѣ 29 заводовъ: 1 кожевенный, 1 салотопный, 5 колбасно-вѣтчинныхъ, 2 воскоблѣйныхъ, 3 салодовенныхъ, 1 ливарный, 5 маслобойныхъ и 11 кирпичныхъ. Обороти же всѣхъ заводовъ показаны въ 150.000 р. съ лишкомъ.

р. 57 к., мелочныхъ и случайныхъ 10 р. — Деходовъ чрезвычайныхъ 2.813 р. 53 к.

Расходовъ текущихъ всего 11.077 р. 40 к.; въ томъ числѣ: на содержаніе мѣстъ и лицъ городского управленія 6.125 р. 56<sup>3</sup>/<sub>4</sub> к., содержаніе городскихъ имуществъ и наемъ отъ города помѣщеній 1.373 р. 90 к., на наружное благоустройство города 1.869 р. 35 к., издержки по военной части 35 р., содержаніе учебныхъ, благотворительныхъ и другихъ общепользныхъ заведеній 960 р. 70 к.; мелочные расходы и экстраординарныя надобности 712 р. 90<sup>1</sup>/<sub>4</sub>. — Расходовъ единовременныхъ 1.216 р. 57 к.

Капиталовъ: неприкосновенныхъ, илѣющихъ назначеніе на устройство города, 25.857 р. 30<sup>1</sup>/<sub>2</sub> к., запаснаго 3.048 р. 13<sup>1</sup>/<sub>2</sub> к.; недоимокъ и недоборовъ 2.969 р. 56 к.; невыполненныхъ расходовъ 29 р. 58<sup>1</sup>/<sub>4</sub> к. — Долговъ на г. Угличѣ считается 600 р.

Городу принадлежитъ выгонной земли 883 дес. 879 саж.; въ томъ числѣ лѣсу 512 дес. 2.284 саж. — Съ участковъ, отдаваемыхъ въ оброчное содержаніе, получается дохода 619 р. 96 к.

Сверхъ того во владѣніи города состоятъ 8 домовъ (изъ которыхъ 6 заняты городскими присутственными мѣстами и разными учрежденіями), 1 лавка, 4 кузницы, важна.

Изъ городскихъ доходовъ отпускается на содержаніе двухъ приходскихъ училищъ 380 р., богадѣльни 470 р. 65 к., и въ пособіе больницъ 110 р. 5 к.

Торговья площади и нѣкоторыя изъ улицъ вымощены камнемъ. — Въ городѣ разведенъ довольно порядочный общественный садъ.

## ПЕТРОВСКЪ.

Заштатный городъ, находящійся въ Ростовскомъ уѣздѣ, лежитъ Положеніе города. подлѣ 57° 1' сѣв. шир. и 56° 56' вост. долг., при рѣчкѣ Печегдѣ, на Ярославско-Московскомъ шоссе, въ 77 верстахъ отъ Ярославля и въ 23 отъ Ростова. Мѣстоположеніе города открытое. Слободъ никакихъ къ городу не примыкаетъ и не причисляется.

## Населеніе.

Жителей въ г. Петровскѣ, по свидѣніямъ губернскаго статистическаго комитета за 1861 годъ, считается всего 654 муж. 774 жен., 1.428 об. пола душъ; въ томъ числѣ: дворянъ потомственныхъ 1 муж. 1 жен., дворянъ личныхъ и чиновниковъ 8 муж. 10 жен., духовенства православнаго 13 муж. 17 жен., почетныхъ гражданъ 3 муж. 1 жен., купцовъ 96 муж. 83 жен., мѣщанъ 521 муж. 629 жен., воинскихъ нижнихъ чиновъ съ семействами: безсрочно и временно-отпускныхъ 2 муж. 7 жен., отставныхъ, а также солдатскихъ вдовъ и дѣтей 8 муж. 21 жен., лицъ не принадлежащихъ къ вышеупомянутымъ разрядамъ 2. муж. 3 жен.

Обывателей, приписанныхъ къ городу по ревизіи, считается: купцовъ 107 и мѣщанъ 527, всего 634 души муж. пола.

Лицъ, владеющихъ въ городѣ домами и другими недвижимыми имуществами, показано: купцовъ 14, мѣщанъ 173 и крестьянъ государственныхъ 4,—всего 191.

## Торговля.

Торговля г. Петровска вообще незначительна и ограничивается предметами, необходимыми для мѣстнаго потребленія. Больше всего важна продажа цикорія, горошка и другихъ огородныхъ произведеній.

Купеческихъ капиталовъ на 1862 годъ было объявлено 2 по второй гильдіи и 22 по третьей, всего 24; но изъ нихъ торгуютъ на мѣстѣ только 4, да 10 занимаются другими операціями; а остальные въ городѣ не проживаютъ. Изъ мѣщанъ занимаются торговлею 4 человека.

Лавокъ въ городѣ 9, трактировъ и харчевень 4, постоялыхъ дворовъ 7.

Ярмарки нѣтъ; а базары бываютъ еженедѣльно по воскресеньямъ; они незначительны по съѣзду и по оборотамъ.

## Ремесла.

Ремесленная промышленность существуетъ лишь въ размѣрахъ удовлетворенія мѣстныхъ нуждъ. Комиссія показываетъ только 1 портнаго, 4 сапожниковъ и 4 кузнецовъ, присовокупляя, что изъ числа этихъ мастеровъ одинъ иногородный (\*).

## Фабрики и заводы.

Фабрикъ и заводовъ въ собственномъ смыслѣ нѣтъ; но существуетъ нѣсколько заведеній, въ которыхъ приготавливается изъ картофеля мука и саго, обыкновенно отправляемая въ Ростовъ, а оттуда уже сбываемая въ другіе города.

(\*) По свидѣніямъ губернскаго статистическаго комитета въ 1861 году въ Петровскѣ считалось 97 ремесленниковъ изъ нихъ 37 мастеровъ: 2 хлѣбника, 3 булочника, 2 масника, 4 портныхъ, 7 сапожниковъ, 2 печника, 2 столара, 1 мѣдникъ, 6 кузнецовъ, 6 вошниковъ и 2 коновала.

Жители Петровска, по распространенному въ Ярославской губернии обычаю, въ значительномъ количествѣ отлучаются для заработка на сторону. Въ 1861 году выдано было купцамъ и мѣщанамъ 188 плакатныхъ паспортовъ. Отлучки для  
промысловъ.

Хлѣбопашествомъ жители не занимаются; но огородничество между ними развито значительно; разведеніе картофеля, зеленаго горошка, тмина и разныхъ лекарственныхъ растений составляетъ одинъ изъ главныхъ видовъ промышленности. Изъ мѣстныхъ купцовъ нѣкоторые начали заниматься этимъ дѣломъ уже въ болѣе обширныхъ размѣрахъ. Горошекъ и прочіе продукты также сбываются въ Ростовъ. Сельскія занятія.

По росписи г. Петровска на 1862 г. исчислено:

Доходовъ обыкновенныхъ всего 1.380 р. 63<sup>1</sup>/<sub>4</sub> к.; въ томъ числѣ: сборовъ съ городскихъ имуществъ и оброчныхъ статей 803 р. 85 к., съ промышленниковъ и произведеній промышленности 511 р. 28<sup>1</sup>/<sub>2</sub>, налоговъ косвенныхъ 41 р. 5<sup>3</sup>/<sub>4</sub> к., доходовъ вспомогательныхъ 24 р. 44 к. Общественное хозяйство.

Расходовъ текущихъ всего 987 р. 11<sup>3</sup>/<sub>4</sub> к.; въ томъ числѣ: на содержаніе мѣстъ и лицъ городского управленія 451 р. 34<sup>1</sup>/<sub>2</sub> к., содержаніе городскихъ имуществъ и наемъ отъ города помѣщеній 189 р. 32 к., наружное благоустройство города 23 р. 72 к., содержаніе общепользныхъ заведеній 180 р., мелочные расходы и экстра-ординарныя надобности 142 р. 73<sup>1</sup>/<sub>4</sub> к. — Расходовъ единовременныхъ 16 р. 48 к.

Капиталовъ: неприкосновеннаго 98 р. 27 к., запаснаго 3.495 р. 68<sup>1</sup>/<sub>2</sub> к.; недоборовъ и недоимокъ 187 р. 56 к.

Городу принадлежитъ 446 дес. 234 саж, выгонной земли, въ томъ числѣ лѣсу 33 дес. 200 саж. — Съ участковъ, отдаваемыхъ въ аренду, получается дохода 265 р. 45 к.

Кромѣ того городу принадлежатъ: 1 каменный домъ, 1 мукомольная мѣльница и городская важня.

Изъ городскихъ доходовъ отпускается на содержаніе приходскаго училища 180 р.

Одна изъ улицъ вымощена дикимъ камнемъ.

## НОРСКИЙ ПОСАДЪ.

**Положеніе по-сада.** Норский посадъ, находящійся въ Ярославскомъ уѣздѣ, лежитъ при рѣчкѣ Норѣ, на правомъ берегу р. Волги, въ 15 верстахъ выше Ярославля. Съ сѣверо-запада примыкаетъ къ посаду село Норское, обитаемое временно-обязанными крестьянами.

**Населеніе.** Жителей въ посадѣ, по свѣдѣніямъ губернскаго статистическаго комитета, въ 1861 году считалось 360 муж. 434 жен., 794 об. пола душъ; въ томъ числѣ: дворянъ личныхъ и чиновниковъ 4 муж. 4 жен., духовенства православнаго 15 муж. 18 жен., купцовъ 60 муж. 72 жен., мѣщанъ 276 муж. 332 жен., отставныхъ нижнихъ воинскихъ чиновъ съ семействами 5 муж. 8 жен.

Обывателей, *приписанныхъ къ посаду по ревизіи*, значится: купцовъ 131 муж. 144 жен., мѣщанъ 412 муж. 595 жен.; всего 543 муж. 739 жен., 1282 об. пола.

Лицъ, *владѣющихъ въ посадѣ домами и другими недвижимыми имуществами*, показывается: духовенства 8, купцовъ 12, мѣщанъ 92; всего же 112.

Жителей въ селѣ Норскомъ, по свѣдѣніямъ статистическаго комитета, 414 муж. 492 жен., 906 об. пола; домовъ у нихъ 112.

**Торговля.** Торговля въ посадѣ неважная, если не принимать въ расчетъ цѣнности выдѣлываемыхъ здѣсь желѣзныхъ гвоздей. Въ посадѣ даже и мелочная торговля производится лишь въ базарные дни.

Купеческихъ капиталовъ на 1862 годъ было объявлено по второй гильдіи 1 и по третьей 85; изъ нихъ занимаются разными дѣлами въ посадѣ только 12.

Лавокъ въ посадѣ 12; трактиръ 1, харчевня 1 и постоялый дворъ 1.

Ярмарки не учреждено; а базары бывають по воскресеньямъ, во весьма незначительные.

**Ремесла.** Ремесленниковъ въ посадѣ собственно нѣтъ и жители всѣ необходимые для нихъ предметы приобрѣтають преимущественно въ Ярославлѣ. Но совершенно всѣ жители посада и смежнаго съ нимъ села Норскаго въ зимнее время занимаются ковкою мелкихъ гвоздей, обойныхъ и штукатурныхъ, получая желѣзо отъ Ярославскихъ купцовъ. Большихъ кузницъ въ посадѣ 15 и постоянно занимающихся работами 105 человекъ; гвоздей выдѣлывается болѣе нежели на 10.000 рублей. Лѣтомъ жители занимаются рыболовствомъ, добывая рыбы на сумму 3.000 р. Человекъ 60 изъ мѣщанъ промышляютъ еще говкою плотовъ и частію вьютъ канаты для судовъ.

Фабрикъ и заводовъ въ Норскомъ посадѣ нѣтъ никакихъ. Но Фабрика и за-  
вблизи его находится значительная льнопрядильная фабрика, принад- водм.  
лежащая «товариществу Норской мануфактуры льняныхъ издѣлій»: производство ея простирается до 1.000.000 рублей.

Изъ посадскихъ жителей постоянно живутъ внѣ посада, въ раз- Отлучки для  
ныхъ мѣстахъ уѣзда купцовъ 94 муж. 84 жен., мѣщанъ 85 муж. 242 промысловъ.  
жен.; всего 179 муж. 326 жен., 505 об. пола душъ. Въ 1861 году  
выдано было паспортовъ купцамъ 74, мѣщанамъ 67.

Въ самомъ посадѣ занимающихся земледѣлемъ нѣтъ; но изъ числа живущихъ внѣ посада занимаются хлѣбопашествомъ на собственныхъ земляхъ 9 купцовъ и 20 мѣщанъ.

По росписи Норскаго посада на 1862 г. исчислено:

Доходовъ обыкновенныхъ всего 758 р. 82 к.; въ томъ числѣ: сбо- Общественное  
ровъ съ общественныхъ имуществъ и оброчныхъ статей 589 р. 72 к., хозяйство.  
съ промышленниковъ и произведеній промышленности 138 р., нало-  
говъ косвенныхъ 31 р. 10 к.

Расходовъ текущихъ всего 558 р. 52 к.; въ томъ числѣ: на содержа-  
ніе мѣстъ и лицъ посадскаго управленія 331 р., содержаніе общест-  
венныхъ имуществъ и наемъ помѣщеній 52 р. 20<sup>1</sup>/<sub>4</sub> к., мелочные  
расходы и экстраординарныя надобности 175 р. 61<sup>3</sup>/<sub>4</sub> к. — Расходовъ  
единовременныхъ 200 р.

Капиталовъ: неприкосновеннаго 83 р. 46<sup>1</sup>/<sub>4</sub> к., запаснаго 7.475 р.  
51 к.; недоимокъ и недоборовъ 504 р. 9<sup>3</sup>/<sub>4</sub> к.

Посаду принадлежитъ всей земли 279 дес. 1.635 саж., въ томъ  
числѣ два острова: Дудкинскій, величиною въ 92 дес. 1.500 саж., и  
Жуковъ, въ 69 дес. 950 саж.; они отдаются въ оброкъ за 320 р. 10 к.





## АЛФАВИТНЫЙ УКАЗАТЕЛЬ.

*Примечаніе.* Сокращенія, употребленныя въ этомъ указателѣ, слѣдующія: губ. г. — губернской городъ; порт. г. — портовый городъ; у. г. — уѣздный городъ; без. г. — безуѣздный городъ; з. г. — заштатный городъ; пос. — посадь; мѣст. — мѣстечко.

<b>А.</b>	СТР.	СТР.	
Азовъ, пос., Екат.....	29	Бахчисарай, з. г., Тавр.....	29
Аккерманъ, у. г., Бессар. обл.....	9	Белебей, у. г., Оренб.....	6
Алатырскій, пос., Симб.....	26	Вендеры, у. г., Бессар. обл.....	15
Алатырь, у. г., Симб.....	7	Вердичевъ, у. г., Кіевск.....	12
Александрія, у. г., Херс.....	7	Бердянскъ, у. г., Тавр.....	9
Александровскій, пос., Псков.....	27	Березна, з. г., Черн.....	39
Александровскъ, у. г., Екат.....	7	Вериславъ, з. г., Херс.....	17
Александровъ, у. г. Влад.....	8	Бирекъ, з. г., Оренб.....	7
Алексинъ, у. г. Тул.....	8	Бирючь, у. г., Ворон.....	8
Алешки, у. г., Тавр.....	6	Бобринець, у. г., Херс.....	18
Ананьевъ, у. г., Херс.....	9	Бобровъ, у. г., Ворон.....	11
Ардатовъ, у. г., Нижегород.....	18	Бобруйскъ, у. г., Минск.....	6
Ардатовъ, у. г., Симб.....	9	Богатый, з. г., Курск.....	40
Ардонъ, пос. Черн.....	47	Богодуховъ, у. г., Харьк.....	11
Армазасъ, у. г., Нижегород.....	15	Богородицкъ у. г., Тул.....	12
Арскъ, з. г., Каз.....	44	Богородскъ, у. г., Моск.....	3
Архангельскъ, губ. г.....	3	Вогучаръ, у. г., Ворон.....	14
Астрахань, губ. г.....	3	Болховъ, у. г., Орлов.....	8
Аткарскъ, у. г., Саратов.....	18	Большія-Сѣля, пос., Костр.....	46
Ахтырка, у. г., Харьк.....	9	Борана, у. г., Черн.....	5
		Борисовъ, у. г., Минск.....	8
		Борисоглѣбскъ, у. г., Тамб.....	6
		Боровичи, у. г., Новгород.....	10
		Боровекъ, у. г., Кал.....	7
		Брацлавъ, у. г., Подол.....	11
		Брестъ-Литовскій, у. г., Гродн.....	7
		Брѣвныцы, у. г., Моск.....	6
		Брянскъ, у. г., Орлов.....	12
		Брянскъ, з. г., Гродн.....	28
		Вугульма, у. г., Самар.....	10
		Вугурусланъ, у. г., Самар.....	13
		Вузудукъ, у. г., Самар.....	16

### Б.

Бабиновичи, з. г., Могил.....	30
Балаклава, з. г., Тавр.....	27
Балахна, у. г., Нижегород.....	20
Балашовъ, у. г., Саратов.....	16
Балта, у. г., Подол.....	7
Баръ, з. г., Подол.....	37
Бахмутъ, у. г., Екат.....	10

	СТР.
Буй, у. г., Костр.....	7
Буйскъ, у. г., Сибб.....	11
Бѣжецкъ, у. г., Твер.....	7
Бѣгородъ, у. г., Курск.....	7
Бѣлевъ, у. г., Тул.....	14
Бѣлозерскъ, у. г., Новгород.....	7
Бѣлополье, з. г., Харьк.....	34
Бѣлый, у. г., Смол.....	6
Бѣлостокъ, у. г., Гродн.....	10
Бѣльскъ, у. г., Гродн.....	13
Бѣльцы, у. г., Бессар. обл.....	18

### В.

Валдай у. г., Новгород.....	13
Валки, у. г., Харьк.....	14
Валуики, у. г., Ворон.....	16
Варнаринъ, у. г., Костр.....	9
Василь, у. г., Нижегород.....	28
Васильковъ, у. г., Киевск.....	16
Васильковъ, з. г., Гродн.....	30
Вельжъ, у. г., Витеб.....	7
Великіе-Луки, у. г., Псков.....	7
Вельскъ, у. г., Волог.....	6
Венець, у. г., Тул.....	19
Вербовецъ, з. г., Подол.....	40
Верей, у. г., Моск.....	8
Верхнедѣлновскъ, у. г., Екат.....	18
Верхнеуральскъ, у. г., Орен.....	10
Верхній-Домокъ, з. г., Пенз.....	26
Верховажскій, пос., Волог.....	35
Верхотурье, у. г., Перм.....	6
Весегонскъ, у. г., Тверск.....	10
Ветлуга, у. г., Костр.....	11
Видзы, з. г., Ков.....	20
Вилейка, у. г., Вилен.....	8
Вилькомиръ, у. г. Ков.....	7
Вильно, губ. г.....	3
Вивница, у. г., Подол.....	14
Витебскъ, губ. г.....	3
Владиміръ, губ. г.....	3
Владиміръ-Волыньскій, у. г. Волын.....	7
Вознесенскій, пос. Влад.....	61
Вознесенскъ, з. г., Херс.....	20
Волгскъ, у. г., Саратов.....	20
Волковъскъ, у. г., Гродн.....	16

СТР.

Вологда, губ. г.....	3
Волоколамскъ, у. г., Моск.....	10
Волчанскъ, у. г., Харьк.....	16
Воронежъ, губ. г.....	3
Воротынскъ, з. г., Кал.....	31
Воскресенскъ, з. г., Моск.....	35
Воронокъ, пос., Черн.....	49
Вытегра, у. г., Олон.....	7
Вышній-Велочекъ, у. г., Твер.....	12
Вязники, у. г., Влад.....	12
Вязьма, у. г., Смол.....	9
Вятка, губ. г.....	3

### Г.

Гавриловскій, пос., Влад.....	67
Гадячъ, у. г., Полт.....	8
Гайсинъ, у. г., Подол.....	17
Галичъ, у. г., С. Петер.....	14
Гдовъ, у. г., С. Петер.....	3
Гжатскъ, у. г., Смол.....	12
Глазовъ, у. г., Вятск.....	7
Глинскъ, з. г., Полт.....	47
Глуховъ, у. г., Черн.....	8
Гомель, у. г., Могил.....	6
Гонимондъ, з. г., Гродн.....	32
Горбатовъ, у. г., Нижегород.....	26
Горки, у. г., Могил.....	10
Городище, у. г., Пенз.....	6
Городня, у. г., Черн.....	11
Городокъ, у. г., Вилен.....	10
Гороховецъ, у. г., Влад.....	16
Градижскъ, з. г., Полт.....	40
Грайворонъ, з. г., Курск.....	10
Григоріополь, з. г., Херс.....	23
Гродно, губ. г.....	3
Грязовець, у. г., Волог.....	9

### Д.

Даніловъ, у. г., Яросл.....	9
Давковъ, у. г., Ряз.....	6
Демянскъ, у. г., Новгород.....	16
Динабургъ, у. г., Витеб.....	13
Дисна, у. г., Вилен.....	10

	СТР.
Дмитріевъ-на Смицѣ, з. г., Курск.	12
Дмитровскъ, у. г., Орлов.	16
Дмитровъ, у. г., Моск.	13
Добрянка, пос., Черн.	51
Долматовъ, з. г., Перм.	36
Докшицы, з. г., Могил.	26
Домброва, з. г., Гродн.	34
Дорогобужъ, у. г., Смол.	14
Дриса, у. г., Витеб.	16
Дрогичинъ, з. г., Гродн.	36
Друя, з. г., Вилен.	21
Дубно, у. г., Волын.	9
Дубовка, пос., Саратов.	45
Дубоссары, з. г., Херс.	25
Духовщина, у. г., Смол.	16

**Е.**

Евпаторія, у. г., Тавр.	14
Егорьевскъ, у. г., Ряз.	9
Екатеринбургъ, у. г., Перм.	39
Екатеринославъ, губ. г.	3
Елабуга, у. г., Вятск.	9
Елачьма, у. г., Тамб.	10
Еленка, пос., Черн.	53
Елецъ, у. г., Орлов.	18
Елисаветградъ, з. г., Херс.	27
Ельна, у. г., Смол.	18
Енотаевскъ, у. г., Астра.	9
Епифань, у. г., Тул.	23
Ефремовъ, у. г., Тул.	25

**Ж.**

Жиздра, у. г., Кал.	9
Житомиръ, губ. г.	3

**З.**

Задонскъ, у. г., Ворон.	19
Зарайскъ, у. г., Ряз.	11
Заславъ, у. г., Волын.	11
Звенигородна, у. г., Киевск.	20
Звенигородъ, у. г., Моск.	16

	СТР.
Землянскъ, у. г., Ворон.	21
Злынка, пос., Черн.	54
Зміевъ, у. г., Харьк.	18
Золотоноша, у. г., Полт.	16
Золочевъ, з. г., Харьк.	37
Зубцовъ, у. г., Твер.	16
Зѣньковъ, у. г., Полт.	13

**И.**

Игуменъ, у. г., Минск.	11
Изюмъ, у. г., Харьк.	21
Ишарь, у. г., Пенз.	9
Ирбитъ, у. г., Перм.	9

**К.**

Кадниковъ, у. г., Волог.	12
Кадошь, з. г., Тамб.	44
Кадый, з. г., Костр.	35
Казань, губ. г.	3
Калуга, губ. г.	3
Калганы, у. г., Твер.	18
Каменецъ-Подольскій, губ. г.	9
Камышинъ, у. г., Саратов.	25
Камышловъ, у. г., Перм.	12
Каневъ, у. г., Киевск.	22
Карасу-Базаръ, з. г., Тавр.	31
Карачевъ, у. г., Орлов.	22
Каргополь, у. г., Олон.	10
Карсунъ, у. г., Симб.	13
Касимовъ, у. г., Ряз.	14
Кашинъ, у. г., Твер.	21
Кашира, у. г., Тул.	28
Кемь, у. г., Арх.	8
Керенскъ, у. г., Пенз.	11
Керчь-Евпаторъ, порт. г., Тавр.	43
Кинешма, у. г., Костр.	17
Киржачъ, з. г., Влад.	58
Кириловъ, у. г., Новг.	18
Кироановъ, у. г., Тамб.	13
Кишиневъ, обл. г., Бессар. обл.	3
Кіевъ, губ. г.	3
Клещели, з. г., Гродн.	38
Климова, пос., Черн.	56

	стр.
Климовичи, у. г., Могил.	41
Клишцы, пос., Черн.	57
Клинъ, у. г., Моск.	18
Клышнинъ, з. г., Гродн.	40
Клягининъ, у. г., Нижег.	29
Кляжая, пос., Черн.	63
Кобеляки, у. г., Полт.	15
Кобрянъ, у. г., Гродн.	18
Ковель, у. г., Волын.	14
Ковно, губ. г.	3
Ковровъ, у. г., Влад.	20
Козелецъ, у. г., Черн.	13
Козельскъ, у. г., Кад.	12
Козловъ, у. г., Тамб.	16
Козмодемьянскъ, у. г., Каз.	11
Кола, з. г., Архан.	22
Кологривъ, у. г., Костр.	21
Коломна, у. г., Моск.	20
Ковотошъ, у. г., Черн.	15
Константиноградъ, у. г., Полт.	18
Копысь, з. г., Могил.	31
Корицынъ, з. г., Гродн.	43
Коропъ, з. г., Черн.	41
Коротоякъ, у. г., Ворон.	24
Короча, у. г., Курск.	14
Корчева, у. г., Твер.	24
Кострома, губ. г.	3
Котельничъ, у. г., Вятск.	12
Котляковъ, з. г., Симб.	24
Крапивна, у. г., Тул.	32
Красноборскъ, з. г., Водог.	30
Краснодудскъ, з. г., Харьк.	39
Краснослободскъ, у. г., Пенз.	13
Красноуфимскъ, у. г., Перм.	15
Красный, у. г., Смол.	20
Красный-Холмъ, з. г., Твер.	37
Красный-Яръ, у. г., Астр.	41
Кременецъ, у. г., Волын.	16
Кременчугъ, у. г., Подл.	20
Крестцы, у. г., Новг.	20
Кродевецъ, у. г., Черн.	17
Крымъ, у. г., Орлов.	25
Кронштадтъ, порт. г., С. Петер.	15
Крохивскій пос., Новг.	34
Крюковъ, пос., Полт.	20
Кузнецкъ, у. г., Саратов.	29
Кузница, з. г., Гродн.	4

	стр.
Кунгуръ, у. г., Перм.	17
Купянскъ, у. г., Харьк.	23
Курмышъ, у. г., Симб.	16
Курскъ, губ. г.	3

**Л.**

Ланцевъ, у. г., Каз.	14
Лальскъ, з. г., Волог.	33
Лебединъ, у. г., Харьк.	26
Лебединъ, у. г., Тамб.	19
Лепель, у. г., Витеб.	18
Летичевъ, у. г., Подол.	19
Ливны, у. г., Орлов.	27
Лида, у. г., Вилен.	12
Липецкъ, у. г., Тамб.	22
Липовецъ, у. г., Кіевск.	24
Лятинъ, у. г., Подол.	22
Лихвинъ, у. г., Кал.	14
Лодейное-Поле, у. г., Олон.	13
Лохвица, у. г., Полт.	26
Лубны, у. г., Полт.	28
Луга, у. г., С. Петер.	5
Лудскій, пос., Арх.	28
Лукояновъ, у. г., Нижег.	32
Лужки, пос., Черн.	60
Лухъ, з. г., Костр.	37
Луцкъ, у. г., Волын.	19
Льговъ, у. г., Курск.	17
Любимъ, у. г., Яросл.	12
Люцинъ, у. г., Витеб.	20

**М.**

Макарьевъ, у. г., Нижег.	34
Макарьевъ-на-Унжѣ, у. г., Костр.	23
Мамыжъ, у. г. Вятск.	15
Малоархангельскъ, у. г., Орлов.	34
Малоярославскъ, у. г., Кал.	16
Мамадышъ, у. г., Каз.	17
Маринскій, пос., Каз.	46
Маріуполь, порт. г., Екат.	34
Маяки, без. г., Херс.	31
Мглинъ, у. г., Черн.	29
Медынь, у. г., Кал.	18

	СТР.
Мезень, у. г., Арх.....	10
Меленки, у. г., Влад.....	23
Мелитополь, у. г., Тавр.....	16
Мельникъ, з. г., Гродн.....	46
Мензелинскъ, у. г., Оренб.....	11
Мещовскъ, у. г., Кал.....	20
Минскъ, губ. г.....	3
Миргородъ, у. г., Полт.....	30
Мирополье, з. г., Курск.....	42
Митьковка, пос., Черн.....	62
Михайловъ, у. г., Ряз.....	18
Млынка, пос., Черн.....	63
Могилевъ, губ. г.....	3
Могилевъ-на-Днѣстрѣ, у. г., Подол.	24
Можайскъ, у. г., Моск.....	24
Мозырь, у. г., Минск.....	13
Мокшанъ, у. г., Пенз.....	15
Молога, у. г., Яросл.....	14
Моршанскъ, у. г., Тамб.....	25
Мосальскъ, у. г., Кал.....	22
Мстиславль, у. г., Могил.....	14
Муромъ, у. г., Влад.....	27
Мцевскъ, у. г., Орлов.....	31
Мышкинъ, у. г., Яросл.....	18

## Н.

Наревъ, з. г., Гродн.....	48
Наровчатъ, у. г., Пенз.....	17
Нахичевань-на-Дону, окр. г. Екат.	37
Невель, у. г., Витеб.....	22
Недригайловъ, з. г., Харьк.....	42
Невокинскій, пос., Арх.....	26
Нерехта, у. г., Костр.....	26
Несвижъ, з. г., Минск.....	28
Нижнедѣвицкъ, у. г., Ворон.....	26
Нижний-Ломовъ, у. г., Пенз.....	19
Нижний-Новгородъ, губ. г.....	3
Николаевскъ, у. г., Самар.....	19
Николаевъ, порт. г., Херс.....	44
Никольскъ, у. г., Волог.....	15
Никополь, мѣст., Екат.....	31
Новая-Ладога, у. г., С. Петер.....	7
Новая-Ушица, у. г., Подол.....	28
Новгородъ, губ. г.....	3
Новгородъ-Сѣверскъ, у. г., Черн.	22
Новоалександровскъ, у. г., Ков..	10

	СТР.
Новогеоргиевскъ, з. г., Херс.....	33
Новоградъ-Волинскъ, у. г., Волин.	22
Новогрудокъ, у. г., Минск.....	16
Новодворъ, з. г., Гродн.....	50
Новое-Мѣсто, з. г., Черн.....	43
Новозыбковъ, у. г., Черн.....	25
Новомиргородъ, з. г., Херс.....	35
Новомосковскъ, у. г., Екат.....	16
Новоржевъ, у. г., Псков.....	10
Новосиль, у. г., Тул.....	35
Новохоперскъ, у. г., Ворон.....	28
Новый-Осколь, з. г., Курск.....	19
Новый-Узень, у. г., Самар.....	21
Ногайскъ, з. г., Тавр.....	34
Нолнскъ, у. г., Вятск.....	18
Норскій, пос., Яросл.....	46
Нѣжинъ, у. г., Черн.....	27



Обоянь, у. г., Курск.....	21
Овидіополь, з. г., Херс.....	38
Овручъ, у. г., Волин.....	25
Одельскъ, з. г., Гродн.....	51
Одоевъ, у. г., Тул.....	37
Олопецъ, у. г., Олон.....	15
Ольвиополь, з. г., Херс.....	40
Ольгополь, у. г., Подол.....	30
Онега, у. г., Арх.....	12
Опеченскій, пос., Новг.....	35
Опочка, у. г., Псков.....	12
Оргѣвъ, у. г., Бессар. обл.....	21
Орелъ, губ. г.....	3
Оренбургъ, у. г., Оренб.....	14
Орловъ, у. г., Вятск.....	20
Орша, у. г., Могил.....	16
Орѣховъ, з. г., Тавр.....	36
Оса, у. г., Перм.....	20
Осташковъ, у. г., Твер.....	26
Остеръ, у. г., Черн.....	30
Островъ, у. г., Псков.....	15
Острожскъ, у. г., Ворон.....	31
Острогъ, у. г., Волин.....	27
Оханскъ, у. г., Перм.....	23
Очаковъ, без. г., Херс.....	42
Ошмяны, у. г., Вилен.....	14

<b>И.</b>	
	стр.
Павловскій, пос. Моск.....	37
Павловскъ, у. г., Ворон.....	34
Павлоградъ, у. г., Екат.....	20
Парфеньевъ, пос., Костр.....	48
Пенза, губ. г.....	3
Перевозь, з. г., Нижегород.....	43
Перекопъ, у. г., Тавр.....	49
Перемышль, у. г., Кал.....	25
Переславль-Загвскскій, у. г., Влад.....	21
Переславль, у. г., Полт.....	33
Пермь, губ. г.....	3
Петровскъ, у. г., Саратов.....	32
Петровскъ, з. г., Ярослав.....	43
Петрозаводскъ, губ. г., Олон.....	3
Печоры, з. г., Псков.....	28
Пинега, у. г., Арх.....	15
Пинскъ, у. г., Минск.....	18
Пирятинъ, у. г., Полт.....	36
Плещь, з. г., Костр.....	39
Повѣнецъ, у. г., Олон.....	18
Погаръ, з. г., Черн.....	45
Погорѣлое-Городище, пос., Твер.....	40
Подольскъ, у. г., Моск.....	26
Покровъ, у. г., Влад.....	36
Полоцкъ, у. г., Витеб.....	28
Полтава, губ. г.....	3
Поневѣжь, у. г., Ков.....	11
Порховъ, у. г., Псков.....	17
Порѣчье, у. г., Смолен.....	22
Починки, з. г., Нижегород.....	43
Пошехонъ, у. г., Ярослав.....	21
Прилуки, у. г., Полт.....	39
Пронскъ, у. г., Ряз.....	20
Проскуровъ, у. г., Подол.....	33
Пружаны, у. г., Гродн.....	20
Псковъ, губ. г.....	3
Пудожъ, у. г., Олон.....	20
Путивль, у. г., Курск.....	23
Пучежь, пос. Костр.....	50

**Р.**

Радомысль, у. г., Киевск.....	27
Радуль, слоб., Черн.....	68
Раменбургъ, у. г., Ряз.....	26

	стр.
Ржевъ, у. г., Твер.....	24
Ровно, у. г., Волын.....	30
Рогачевъ, у. г., Могил.....	19
Родошковици, з. г., Вилен.....	23
Романовъ-Борисоглѣбскъ, у. г., Ярослав.....	24
Ромны, у. г., Полт.....	42
Рославль, у. г., Смолен.....	25
Россиены, у. г., Ков.....	14
Ростовъ-на-Дону, у. г., Екат.....	22
Ростовъ, у. г., Ярослав.....	27
Руза, у. г., Моск.....	29
Рыбинскъ, у. г., Ярослав.....	33
Рыльскъ, у. г., Курск.....	26
Рѣвница, у. г., Витеб.....	27
Рѣчица, у. г., Минск.....	21
Рязкскъ, у. г., Ряз.....	23
Рязань, губ. г.....	3

**С.**

Сальница, з. г., Подол.....	41
Самара, губ. г.....	3
Сапожокъ, у. г., Ряз.....	33
Саранскъ, у. г., Пенз.....	22
Сарапуль, у. г., Вятск.....	23
Саратовъ, губ. г.....	3
Свяцкая, пос., Черн.....	64
Свеняны, у. г., Вилен.....	17
Свяжемъ, у. г., Каз.....	20
Себежь, у. г., Витеб.....	29
Севастополь, воен. пор., Тавр.....	40
Селижаревскій, пос., Твер.....	42
Семеновъ, у. г., Нижегород.....	37
Сенгилей, у. г., Самб.....	18
Сергачь, у. г., Нижегород.....	40
Сергѣевскій, пос., Моск.....	40
Сергѣевскъ, з. г., Самар.....	27
Сердобскъ, у. г., Саратов.....	35
Серпейскъ, з. г., Кал.....	32
Серпуховъ, у. г., Моск.....	31
Симбирскъ, губ. г.....	3
Симферополь губ. г.....	3
Сквира, у. г., Киевск.....	30
Скопинъ, у. г., Ряз.....	30
Славяносербскъ, у. г., Екат.....	27
Славянскъ, з. г., Харьк.....	44

	СТР.
Слободской, у. г. Вятск.....	26
Словимъ, у. г., Гродн.....	23
Слуцкъ, у. г., Минск.....	24
Смоленскъ, губ. г.....	3
Соколка, з. г., Гродн.....	25
Солигаличъ, у. г., Костр.....	28
Соликамскъ, у. г., Перм.....	25
Сольвычегодскъ, у. г., Волог.....	17
Сольцы, пос., Псков.....	28
Сороки, у. г., Бессар. обл.....	24
Сосница, у. г., Черн.....	33
Спасскъ, у. г., Каз.....	23
Спасскъ, у. г., Ряз.....	28
Спасскъ, у. г., Тамб.....	29
Ставрополь, у. г., Самар.....	24
Старая-Руса, у. г., Новг.....	23
Старая-Ушица, у. г., Подол.....	42
Старица, у. г., Твер.....	32
Старобѣльскъ, у. г., Харьк.....	28
Стародубъ, у. г., Черн.....	35
Старокопчанскъ, у. г., Волин.....	32
Старый-Быховъ, у. г., Могил.....	24
Старый-Крымъ, з. г., Тавр.....	38
Старый-Осколь, у. г., Курск.....	29
Стерлитамакъ, у. г., Оренб.....	18
Суджа, у. г., Курск.....	31
Судиславль, з. г., Костр.....	42
Судогда, у. г., Влад.....	38
Суздадь, у. г., Влад.....	41
Сумскій, пос., Арх.....	24
Сумы, у. г., Харьк.....	31
Суражъ, у. г., Витеб.....	32
Суражъ, з. г., Гродн.....	53
Суражъ, у. г., Черн.....	38
Сухиничи, без. г., Кал.....	29
Суховада, з. г., Гродн.....	54
Сызрань, у. г., Симб.....	21
Сычевка, у. г., Смол.....	27
Сѣвскъ, у. г., Орлов.....	36
Сѣвно, у. г., Могил.....	23

**Т.**

Тагай, з. г., Симб.....	25
Таганрогъ, порт. г. Екат.....	39
Тамбовъ, губ. г.....	3

	СТР.
Тараща, у. г., Киевск.....	33
Таруса, у. г., Кал.....	27
Тверь, губ. г.....	3
Тельши, у. г., Ков.....	16
Темниковъ, у. г., Тамб.....	32
Тетюши, у. г., Каз.....	26
Тимъ, у. г., Курск.....	34
Тирасполь, у. г., Херс.....	15
Тихвинъ, у. г., Новг.....	25
Торжокъ, у. г., Твер.....	35
Торопецъ, у. г., Псков.....	20
Тотьма, у. г., Волог.....	19
Троицкій, пос., Каз.....	49
Троицкъ, у. г., Оренб.....	20
Троицкъ, з. г., Пенз.....	28
Троки, у. г., Вилен.....	19
Трубчевскъ, у. г., Орлов.....	39
Тула, губ. г.....	3

**У.**

Угличъ, у. г., Яросл.....	39
Умань, у. г., Киевск.....	35
Унжа, з. г., Костр.....	44
Унскій, пос. Арх.....	27
Уржумъ, у. г., Вятск.....	29
Усманы, у. г., Тамб.....	35
Устьысьольскъ, у. г., Волог.....	26
Устюгъ, у. г., Волог.....	22
Устюжна, у. г., Новг.....	28
Уфа, губ. г., Оренб.....	3

**Ф.**

Фатежъ, у. г., Курск.....	36
---------------------------	----

**Х.**

Харьковъ, губ. г.....	3
Хвальнискъ, у. г., Сарат.....	38
Херсонъ, губ. г.....	3
Хмельникъ, з. г., Подол.....	44
Холмогоры, у. г., Архан.....	18
Холмъ, у. г., Псков.....	23

	СТР.
Хороля, у. г., Полт.....	45
Хотиня, у. г., Бессар. обл.....	27
Хотмыжскъ з. г., Курск.....	44

**И.**

Царевкокшайскъ, у. г., Каз....	29
Царевосанчурскъ, з. г., Вятск...	33
Царевъ, у. г., Астр.....	14
Царицынъ, у. г., Саратов.....	41
Цивильскъ, у. г., Каз.....	32

**Ч.**

Чаусы, у. г., Могил.....	25
Чебоксары, у. г., Каз.....	35
Челябинскъ, у. г., Оренб .....	23
Чембаръ, у. г., Пена.....	24
Чердынь, у. г., Перм.....	28
Череповецъ, у. г., Новг.....	31
Чериковъ, у. г., Могил.....	27
Черкасы, у. г., Киевск.....	38
Черниговъ, губ. г.....	3
Черный-Яръ, у. г., Астр.....	16
Чернь, у. г., Тул.....	40
Чигиринъ, у. г., Киевск.....	41
Чистополь, у. г., Каз.....	38
Чуровича, пос., Черн.....	66
Чугуевъ, з. г., Харьк.....	46
Чухлома, з. г., Костр.....	31

**Ш.**

	СТР.
Шавли, у. г., Ков.....	18
Шадовъ, з. г., Ков.....	22
Шадринскъ, у. г., Перм.....	30
Шацкъ, у. г., Тамб.....	38
Шеламы, пос., Черн.....	65
Шенкурскъ, у. г., Арх.....	20
Шешкѣевъ, з. г., Пенз.....	29
Шлиссельбургъ, у. г., С. Петер...	10
Шуя, у. г., Влад.....	46

**Щ.**

Щигры, у. г., Курск.....	38
--------------------------	----

**Ю.**

Юрьевецъ-Повольскій, у. г., Костр.	33
Юрьевъ-Польскій, у. г., Влад....	54
Юхновъ, у. г., Смолен.....	29

**Я.**

Ядринъ, у. г., Каз.....	42
Ялта, у. г., Тавр.....	21
Ямбургъ, у. г., С. Петерб.....	13
Ямполь, у. г., Подол.....	36
Яновъ, з. г., Гродн.....	56
Яранскъ, у. г., Вятск.....	31
Яренскъ, у. г., Волог.....	28
Ярославль, губ. г.....	3

**Ф.**

Феодосія, у. г., Тавр.....	23
----------------------------	----



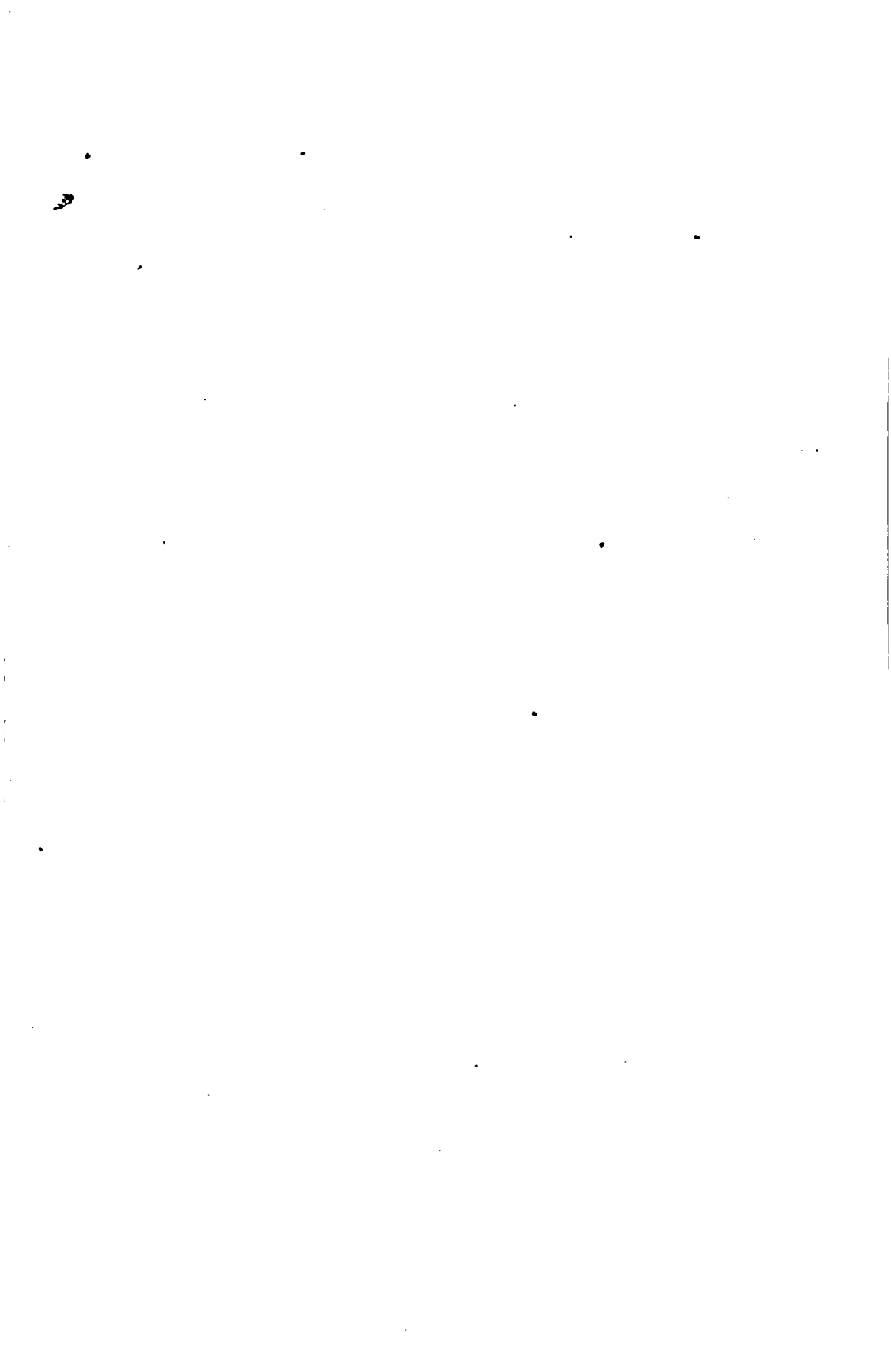

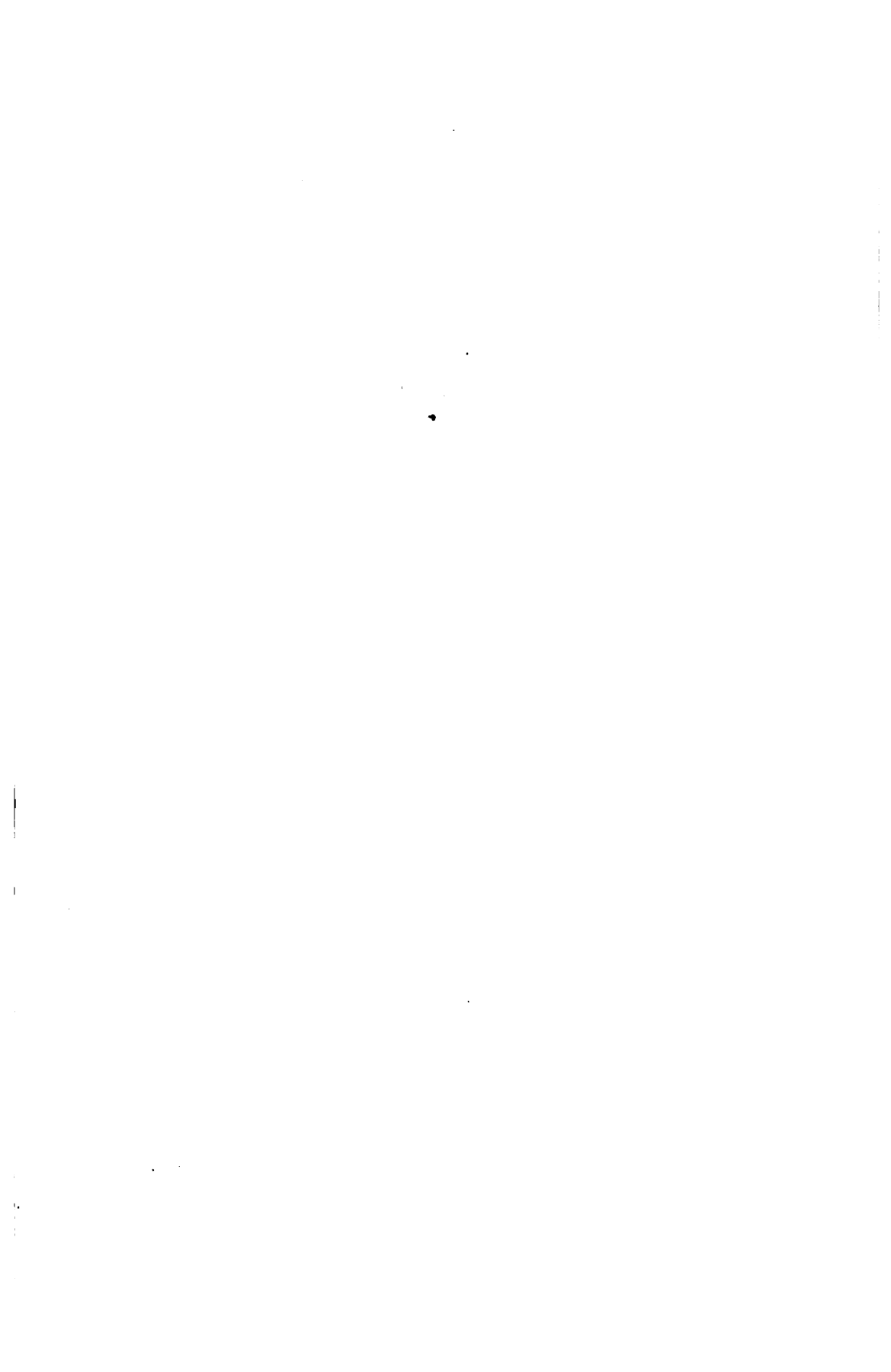

A FINE IS INCURRED IF THIS BOOK IS NOT RETURNED TO THE LIBRARY ON OR BEFORE THE LAST DATE STAMPED BELOW.

STALL-STUDY  
CHARGE

CANCELLED

WIDENER LIBRARY

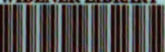

HX VAGB T